ISSN 2241-6021

ΚΟΝΤΡΑ

Διεφθαρμένοι, διαπλεκόμενοι, εκμεταλλευτές και μαφιόζοι...
ΣΕΛΙΔΑ 7

Καλογριτσιάδας το ανάγνωσμα, πρόσχωμεν...
ΣΕΛΙΔΑ 3

Εφεραν επικίνδυνο ιό ζωονόσου των χοίρων και απειλούν την κτηνοτροφία της χώρας και τη δημόσια υγεία!
ΣΕΛΙΔΑ 8

Αρμαγεδδώνας για τους ιδιωτικούς εκπαιδευτικούς
ΣΕΛΙΔΑ 10

Ηθικό πλεονέκτημα...
ΣΕΛΙΔΑ 3

Πολλαπλασιάζονται τα «ορφανά» κρούσματα
ΣΕΛΙΔΑ 16

Πού οφείλονται οι πανδημίες;
ΣΕΛΙΔΑ 5

1,30 €

ΕΒΔΟΜΑΔΙΑΙΑ ΕΦΗΜΕΡΙΔΑ | 24ος χρόνος - αρ. φύλλου 1055 - 11 Ιούλη 2020 | www.eksegersi.gr

Σ' έναν κόσμο εκμετάλλευσης, καταστολής, διαπλοκής, διαφθοράς και γκανγκστερισμού

ΝΑ ΣΤΑΘΟΥΜΕ ΟΡΘΙΟΙ

ΣΤΙΣ ΕΠΑΛΞΕΙΣ ΤΗΣ ΤΑΞΙΚΗΣ ΠΑΛΗΣ

Scripta...Verba...

Ο Μητσοτάκης πήγε πριν 15 μέρες στο Ισραήλ, μια χώρα που είναι αιχμή του δόρατος της ιμπεριαλιστικής αμερικανικής πολιτικής στη «γειτονιά» μας. Μεθαύριο θα ανακοινωθεί η προσάρτηση κατεχόμενων εδαφών από το Ισραήλ. Αυτό μπορεί να αποτελέσει σπίθα πολέμου και προανάκρουσμα του τι μπορεί να συμβεί στην Κύπρο. Εμείς τι κάνουμε; Μένουμε δέσμιοι μιας πολιτικής που μας είχε προσδέσει στο Ισραήλ; Ασφαλώς οφείλουμε να έχουμε σχέσεις, με κάθε χώρα. Αλλο αυτό και άλλο να μην βλέπουμε τίνος τα συμφέροντα στην περιοχή εξυπηρετεί και ποιες μπορεί να είναι οι συνέπειες για τη χώρα μας και για την ειρήνη.

Νίκος Φίλης

Η επιτομή του ευρω-αναθεωρητισμού. Μόνο που πέρασαν χρόνια από τότε που αυτού του είδους ο οπορτουνισμός είχε κάποια πέραση.

Αυτό που κάνει μεγάλη εντύπωση είναι πως από την αποσπασματική και προφανώς επιλεκτική διαρροή απομαγνητοφωνημένων συνομιλιών λείπουν αυτές που αφορούν σε πρώην βουλευτή. Γιατί άραγε; Μήπως γιατί τελούσε και τελεί υπό την προστασία αυτών που σήμερα κάνουν τις υποτιθέμενες αποκαλύψεις και είχε τότε αποπειραθεί ανεπιτυχώς να ρίξει την κυβέρνηση;

Πηγές του ΣΥΡΙΖΑ

Για να το λένε αυτοί κάτι θα ξέρουν, αφού είχαν γνώση του υλικού που μάζεψε η ΚΥΠ. Εμείς μπορούμε να φανταστούμε ποιος είναι ο πρώην βουλευτής των ΑΝΕΛ που είχε σχέσεις με το κύκλωμα. Αυτοί γιατί δε λένε το όνομά του; Γιατί δεν αποκάλυψαν αμέσως, ΤΟΤΕ, τη δράση του;

Είχατε, κύριοι Ζακυνθινοί, κάποιες χιλιάδες στρέμματα που κάποιες χιλιάδες χρόνια δεν τα κάνατε τίποτα. Πολύ ωραία. Ηρθε ένας κύριος, δύο κύριοι, πέντε κύριοι και είπαν: θέλουμε να κάνουμε πέντε πράγματα. Δεν τα θέλετε; Δεν θα γίνουν, είναι η απάντηση. Δεν θέλετε δρόμους; Δεν θέλετε δουλειές, δεν θέλετε ξενοδοχεία; Δεν υπάρχει τίποτα, δεν θα κάνουμε τίποτα στη Ζάκυνθο, κανένα πρόβλημα. Δεν θέλω να ασχοληθώ περαιτέρω.

Αδωνις Γεωργιάδης

Το χούι του τηλεπλασιέ δεν κόβεται. Αυτή τη φορά υπερασπίζεται από το βήμα της Βουλής τα συμφέροντα του εμίρη του Κατάρ, που θέλει να κάνει πλιάτσικο στη Ζάκυνθο.

Πώς είναι δυνατόν ένας τουρίστας να θέλει να κάνει μπάνιο δίπλα σε έναν μετανάστη;

Ηλίας Χατζηχριστοδούλου

Πρόεδρος του Επιμελητήριου Πιερίας.

ΡΙΠΕΣ

◆ «Τα λερωμένα τ' άπλυτα...» ◆ Θυμόσαστε τον Τσίπρα να απαντά σε όσους κατηγορούσαν τον ΣΥΡΙΖΑ για μνημονιακό κυβερνητισμό; ◆ Και να λέει «εμείς λερώσαμε τα χέρια μας για να υπηρετήσουμε το λαό»; ◆ Τώρα καταλάβαμε ότι το εννοούσε κυριολεκτικά ◆ Μόνο που τα λέρωσαν τόσο πολύ που δεν καθαρίζουν ούτε με τα συνεχή πλυσίματα που σύστησε ο Τσιόδρας ◆ Πότισε η βρόμα μέχρι το μεδούλι ◆ Τα πλένουν και η βρόμα ξερνάει συνέχεια ◆ Επειδή εμείς πάντοτε αποκαλούσαμε τους συριζαίους βρομιαραίους ◆ Οχι μόνο πολιτικά αλλά και ηθικά ◆ Επειδή δεν «ήπιαμε» την παραμύθα της «σκληρής διαπραγμάτευσης» ◆ Ούτε χορέψαμε αντάρτικα στο Σύνταγμα τη νύχτα του δημοψηφίσματος ◆ Δικαιούμαστε να ρωτήσουμε ◆ Ευπροσώπως, που λένε και οι δικηγόροι ◆ Πιστεύει κανείς ότι ο Κούλης και οι νεοδημοκράτες είναι οι αρχάγγελοι της κάθαρσης; ◆ Οτι ο Μαρινάκης και τα «πρώτα πιστόλια» του είναι οι αγωγοί της αντικειμενικής ενημέρωσης; ◆ Γιατί έτσι μοστράρουν τις φάτσες τους ◆ Βρήκαν κάποιες βρομιές των συριζαίων και τις μετέτρεψαν σε κολυμβήθρα του Σιλωάμ για την πάρτη τους ◆ Είναι κι αυτό ένα από τα κατορθώματα των συριζαίων ◆ Μεταξύ μας, δεν μας εκπλήσσει ◆ Ετσι γινόταν πάντοτε στο αστικό πολιτικό σύστημα ◆ Εβγαιναν κάποιοι και παρίσταναν τους άφθαρτους, τους ηθικούς, τους αποφασισμένους να φτάσουν το μαχαίρι στο κόκαλο ◆ Σύντομα αποδεικνύονταν ίδιοι με τους προηγούμενους ◆ Σκατά και σκατά από τον ίδιο βόθρο ◆ Επιτρέπονται οι πτήσεις από Σουηδία που απαγορεύονται ◆ Τι δεν καταλαβαίνετε; ◆ Αμα η TUI γεμίσει ένα τσάρτερ, θα της πει ο Θεοχάρης «απαγορεύεται»; ◆ Τις αποκαλύψεις Καλογρίτσα τις περιμέναμε ◆ Πέρασαν μήνες από τότε που τις προανήγγειλε ο Παπαχρήστος των «Νέων» ◆ Και επιβεβαίωσε ο Λοβέρδος ◆ Απλά, μεσολάβησε η πανδημία και είπαν να μην τις κάψουν ◆ Περίμεναν καλύτερο τάιμινγκ ◆ Να έκλαψε, άραγε, την Κυριακή η κυρία Μπαζιάνα; ◆ Και για ποιον ακριβώς λόγο; ◆ Και μια που το έφερε η κουβέντα, να ρωτήσουμε ◆ Από φιάσκο σε φιάσκο πήγαιναν οι «δουλειές» του «μαγαζιού»; ◆ Φιάσκο η προσπάθεια να πάρουν τον ΔΟΛ ◆ (Τον πήρε ο Μαρινάκης) ◆ Φιάσκο με τον Μιωνή ◆ Φιάσκο με τον Καλογρίτσα ◆ Ούτε μια σωστή δουλειά δεν έκανε ο «προσωπάρχης» του «μαγαζιού»; ◆ Ντιπ ανίκανος; ◆ Αναπάντητο θα μείνει το ερώτημα ◆ Γιατί οι «σωστές δουλειές» δε φαίνονται ◆ Φαίνονται μόνο όσες καταλήγουν σε φιάσκο ◆ Πανηγύρι με Γιώτα Γρίβα στην Αλίαρτο και θα έλειπαν οι βουλευτές; ◆ Σε ποια χώρα ζείτε, ρεεε; ◆ ΝΔ και ΣΥΡΙΖΑ εκπροσωπήθηκαν ισότιμα ◆ Βλέπετε, η ψηφοθηρία αυτού του τύπου δε γνωρίζει... ηθικά διλήμματα ◆ Υπάρχει και το άλλοθι, εξάλλου ◆ «Οι τουρίστες που λικνίζονται ο ένας πάνω στον άλλον στα μπιτσόμπαρα δε σας πειράζουν;» ◆ «Σας πειράζουμε εμείς που μερακλωθήκαμε με τη Γιωτάρα και ρίξαμε ένα συρτοτσιφτετέλι;» ◆ «Μπορείς ν' ακούσεις το "Εχασα τη γη"και να μη χυθείς στην πίστα;» ◆ 'Η το "Αμάρτησε μαζί μου";» ◆ «Ο μπαμπάς Τζόνσον σας πείραξε;» ◆ «Για την κόρη της τραγουδιάρας γιατί το κουκουλώσατε;» ◆ «Από την Αγγλία, μέσω Βουλγαρίας, ήρθαν και οι δύο» ◆ Σόλο ο Κούλης στα πλάνα στο Ελληνικό ◆ Στους υπουργούς απαγορεύτηκαν και οι δηλώσεις ◆ Τιμωρία του Μπουμπούκου ◆'Η μήπως των σαμαρικών εν γένει; ◆

επί του πιεστηρίου

«Εκείνος έλεγε -και διαβάζω γιατί έχει αξία το πόσο προφητικά ήταν τα λόγια του- "σήμανε η ώρα του Δήμου – πολεοδόμου, του Δήμου – τεχνολόγου, του Δήμου – μάνατζερ". Αυτά έλεγε ο Αντώνης Τρίτσης πριν από 30 χρόνια. "Και πετυχημένου επιχειρηματία". Θα κινδύνευε να κατηγορηθεί ως νεοφιλελεύθερος. "Η ώρα του νέου Δήμου". Αυτός ο νέος Δήμος, σε ένα μεγάλο βαθμό, άργησε τριάντα ολόκληρα χρόνια. Αλλά τώρα ήρθε πια για να μείνει!». Ο πρωθυπουργός Κούλης στους δημάρχους-επιχειρηματίες.

«Βλέπουμε ότι λειτουργούσαν εξωθεσμικά κέντρα την περίοδο των προηγούμενων πέντε ετών και μια παράλληλη δομή εξουσίας», δήλωσε ο Κ. Καραμανλής του Αχιλλέα. Μιλάνε για σκοινί στο σπίτι του κρεμασμένου; Μιλάνε, όταν έχουν περάσει χρόνια και οι νεότεροι δε γνωρίζουν πώς έγινε ζάμπλουτη η οικογένεια του ομιλούντος.

«Αποθέωση του κιτς στα αεροδρόμια σήμερα: αψίδες νερού, νταούλια και μαντινάδες σε μία δήθεν "αυθόρμητη" υποδοχή των ξένων επισκεπτών, που θα νόμιζαν ότι βρέθηκαν σε αποικιοκρατούμενη περιφέρεια του 18ου αι. και όχι στο state of mind – Ελλάδα». Τα παραπάνω τα έγραψε στο Twitter η... Δούρου!!! Ναι, η αποθέωση του ψηφοθηρικού κιτς. Που έστηνε καραγκούνες και νταούλια στις 25 του Μάρτη στο Σύνταγμα, κατά τα χουντικά πρότυπα. Που έβγαζε σέλφι με τον Ψινάκη στην ταράτσα της «Μεγάλης Βρετανίας». Που φορούσε στολή πιλότου και έκανε τσάρκες μαζί με τον αγαπημένο της Καμμένο. Που πότε ντυνόταν σαν θεούσα για να παραστήσει την τεθλιμμένη στη Μάνδρα, πότε έβαζε τα «Αρμάνι» για να δείξει αεράτη τεχνοκράτισσα, πότε άρπαζε παιδάκια στην αγκαλιά και τα χρησιμοποιούσε σαν γλάστρες για μιντιακή προβολή.

Ο Κύρτσος της ΝΔ ανακοίνωσε ότι ο πρώην ευρωβουλευτής του Ποταμιού Μίλτος Κύρκος έπιασε δουλειά στο γραφείο του. Τα λεφτά τα πληρώνει, φυσικά, το Ευρωκοινοβούλιο. Και είναι «καλά λεφτά». Καμιά (;) δουλειά δεν είναι ντροπή, βέβαια, αλλά αν θυμηθούμε το (πολιτικό) φλερτ του Κύρκου με τον ΣΥΡΙΖΑ, μπορούμε να βγάλουμε χρήσιμα συμπεράσματα. Κυρίως για το «ηθικό πλεονέκτημα της Αριστεράς», που το έχουν κουρελιάσει τόσο πολύ, ώστε σύντομα δε θα μπορεί να κρύψει τη γύμνια κανενός τους.

Συμβαίνουν και αλλού. Κάποιος Κάρλος Ντεκοτέλι ήταν έτοιμος να ορκιστεί υπουργός Παιδείας του φασίστα Μπολσονάρου, μέχρι που αποδείχτηκε ότι είχε φουσκώσει το βιογραφικό του με τίτλους από διάφορα πανεπιστήμια, τα οποία δήλωσαν ότι ποτέ δεν είχε διαβεί την πύλη τους. Αχ, αυτή η αριστεία...

Η ΠΑΠΑΡΑ ΤΗΣ ΕΒΔΟΜΑΔΑΣ

Δεν αντιμετωπίζουμε την Τουρκία από μόνη της, δεν απομονώνουμε μια χώρα και δεν την αντιμετωπίζουμε ως αιτία τριβών. Οικοδομούμε συνεργασίες με την Ελλάδα και την Κύπρο και καλωσορίζουμε τις τριμερείς συνεργασίες ως παράγοντα σταθερότητας και ευημερίας σε αυτή την περιοχή. Ελπίζουμε ότι η Τουρκία θα αποτελέσει μέρος αυτής της δομής συνεργασίας και σταθερότητας. (...) Κανείς δεν πρέπει να αντιμετωπίζει την δική μας συνεργασία (σσ: Ισραήλ – Ελλάδας) ή να την αισθάνεται ως πρόκληση σε βάρος του, σε βάρος μιας άλλης χώρας δηλαδή.

Γιόσι Αμράνι (πρέσβης Ισραήλ)

Το επετειολόγιο της εβδομάδας

11/7: Ημέρα πληθυσμών, Ακτή Ελεφαντοστού, Νίγηρας, Ανω Βόλτα: Ημέρα ανεξαρτησίας (1960), Μογγολία: Εθνική γιορτή (1921), Βέλγιο: Ημέρα Φλαμανδών **11/7/1966: Επεισόδια σε συλλαλητήριο οινοπαραγωγών (Θεσσαλονίκη), 128 πολίτες και 72 χωροφύλακες τραυματίες** 11/7/1994: Βόμβα σε κτίριο πολυεθνικής ασφαλιστικής (ΕΛΑ-1η Μάη) 12/7/1973: Καταδίκη 27 ατόμων για συμμετοχή στην οργάνωση "Αρης Βελουχιώτης" 12/7/1979: Βόμβα στα γραφεία «Αερολιμήν Αθηνών ΑΕ» που κατασκευάζει το αεροδρόμιο Σπάτων (ΕΛΑ) 12/7/2003: Βόμβα έξω από γραφεία «Alico» (ΛΕΔ) 12/7/2005 : Βόμβα στο εργοτάξιο «Ακτωρ» (ΛΕΔ) **13/7/1925: Κατάργηση ελευθεροτυπίας από δικτάτορα Θεόδωρο Πάγκαλο λόγω «κομμουνιστικού κινδύνου» 14/7: Γαλλία: Ημέρα Βαστίλης (εθνική γιορτή)**, Ιράκ: Ημέρα δημοκρατίας (1958), Κιριμπάτι: Ημέρα ανεξαρτησίας 14/7/1969: Βόμβα τραυματίζει τον καθηγητή Σάκη Καράγιωργα, εξάρθρωση ΔΑ 14/7/1971: Βόμβα (ΛΕΑ) στην αίθουσα διαλέξεων Ελληνοαμερικανικής Ενωσης 14/7/1977: Βόμβες σε American Express, αυτοκίνητο Βορειοαμερικάνου και κατάστημα Πι Εξ 14/7/1992: Ρουκέτα κατά υπουργού Οικονομικών Γιάννη Παλαιοκρασσά (17Ν), θάνατος Θάνου Αξαρλιάν 15/7/1935: Συγκρούσεις βασιλοφρόνων-δημοκρατικών (Πάτρα), πολλοί τραυματίες **15/7/1965: Αποστασία, Ιουλιανά 15/7/1974: Πραξικόπημα στην Κύπρο** 16/7/1972: Σύλληψη εννιά Ελλήνων και τεσσάρων Γερμανών για συμμετοχή στο «Κίνημα 20ής Οκτώβρη» 16/7/1991: Απόπειρα κατά τούρκου επιτετραμμένου Ντενίς Μπουλούκμπασι (17Ν) 16/7/1991: Τέσσερις βόμβες σε γραφεία ασφαλιστικών εταιρειών (ΕΛΑ-1η Μάη) 16/7/2002: Σύλληψη Χριστόδουλου και Βασίλη Ξηρού και Διονύση Γεωργιάδη (17Ν) 17/7: Ημέρα διεθνούς δικαιοσύνης, Ιράκ: Ημέρα επανάστασης 17/7/1936: Εξέγερση Καταλονίας, έναρξη ισπανικού εμφύλιου, επανάσταση Μαρόκου κατά Ισπανίας **17/7/1955: Απόδραση 21 υπόδικων και έξι κατάδικων (στελέχη ΚΚΕ) από φυλακές Βούρλων ανοίγοντας σήραγγα 17,5 μέτρων** 17/7/2002: Σύλληψη Αλέξανδρου Γιωτόπουλου (17Ν) 17/7/2009: Βομβιστική επίθεση στην οικία τέως υφυπουργού Εσωτερικών Παναγιώτη Χηνοφώτη (Συνωμοσία Πυρήνων Φωτιάς – Φράξια Μηδενιστών).

Καλογριτσιάδας το ανάγνωσμα, πρόσχωμεν...

Ο Κυριάκος Τόμπρας (που τον παρουσίασαν σαν γιο του ανθρώπου-σύμβολο του «βαθέος ΠΑΣΟΚ», Θεοφάνη Τόμπρα, ενώ δεν είναι - Χρήστος είναι το όνομα του πατέρα του) εμφανίζεται απελπισμένος στα κανάλια και δηλώνει: *«Μετά από τόσα χρόνια έχασα το χρόνο μου με δύο ηλίθιους, για να σας πω ακριβώς πώς έχουν τα πράγματα, που κατάφεραν να είναι στα δικαστήρια και να είναι κρεμασμένοι στα μανταλάκια στις εφημερίδες. Αυτό το μεγάλο κατόρθωμα έκαναν»*. Το αποτέλεσμα είναι, όπως λέει, *«να τρέχω τώρα γιατί δύο χαζοί, αντί να βρουν άκρη για 3 εκατομμύρια, πήγαν και κρεμαστήκαν στα μανταλάκια»*!

Η υπόθεση έχει ως εξής: η τεράστια κατασκευαστική CCC, την οποία κουμαντάρουν οι Παλαιστίνιοι αδελφοί Χούρι (η οικογένειά τους ήταν εγκατεστημένη στο Λίβανο) και έχει στην Ελλάδα μόνο την έδρα της, έχει δώσει στον Καλογρίτσα 3 εκατ. ευρώ, ως προκαταβολή για υπεργολαβία που θα έκανε η εταιρία ΤΟΞΟΤΗΣ στην κατασκευή εμπορικού κέντρου στα Ηνωμένα Αραβικά Εμιράτα.

Ο Καλογρίτσας δεν έκανε καμιά δουλειά στα ΗΑΕ. Ισχυρίζεται (και ο Τόμπρας τον επιβεβαιώνει) ότι το συμφωνητικό ήταν εικονικό. Οτι τα 3 εκατ. ήταν προκαταβολή, ισόποση της εγγυητικής που απαιτούνταν για να πάρει ο Καλογρίτσας μέρος στο διαγωνισμό για τις τηλεοπτικές άδειες. Η συμφωνία έγινε με παρέμβαση του Παππά και του Μαξίμου (Λευκού Οίκου). Στη συνέχεια θα έπαιρνε άλλα 22 εκατ. για να αγοράσει την άδεια, ενώ ο Καλογρίτσας θα έβαζε στο μέλλον άλλα 25 εκατ. για να στηθεί το συριζοκάναλο. Ο Καλογρίτσας δεν πήρε την άδεια, αλλά δεν επέστρεψε τα 3 εκατ. Λέει ότι, καθ' υπόδειξη του Παππά, τα έβαλε για να φτιάξει το Documento.

Οι Χούρι του ζήτησαν πίσω τα λεφτά και επειδή δεν τα επέστρεψε τον πήγαν στο Διεθνές Διαιτητικό Δικαστήριο του Διεθνούς Εμπορικού Επιμελητήριου στην Ελβετία, όπου κέρδισαν την υπόθεση. Μετά, κατέθεσαν αίτηση στο Πρωτοδικείο Αθηνών, ζητώντας να γίνει εκτελεστή η Διαιτητική Απόφαση και ο Καλογρίτσας να τους δώσει τα λεφτά. Κατά την εκδίκαση αποκαλύφθηκαν οι ισχυρισμοί του Καλογρίτσα για το «στήσιμο» προς όφελος του ΣΥΡΙΖΑ. Αμέσως μετά, ο Καλογρίτσας κατέθεσε και μήνυση κατά των Χούρι, υποστηρίζοντας ότι αυτοί εξαπάτησαν το Διεθνές Διαιτητικό Δικαστήριο. Πλέον, ο Καλογρίτσας έχει δικηγόρο τον Λοβέρδο, ενώ ένας πρώην στενός του συνεργάτης είναι στενός συνεργάτης και υπουργός του Κούλη. Πρόκειται για τον Θεοδωρικάκο, που δηλώνει ότι δεν υπήρξε συνεταίρος του Καλογρίτσα στη GPO. Ηταν όμως πρόεδρος, ενώ συνεταίρος του Καλογρίτσα ήταν η γυναίκα του (του Θεοδωρικάκου). Κι όπως έγραψε ο Παπαχρήστος στα «Νέα», είναι σεξισμός να κατηγορείται ο Θεοδωρικάκος για τις μπίζνες της συζύγου του (η οποία τον είχε... υπάλληλο στη GPO)! Αγανάκτησε ο άνθρωπος, γιατί στο τέλος θα πουν και για τη δική του σύζυγο, Ολγα Μπαλαούρα, ότι δεν είναι αυτόφωτη. Η κ. Μπαλαούρα μπορεί να είναι νηπιαγωγός, όμως η θητεία της σε διοικήσεις νοσοκομείων ξεκίνησε επί ΠΑΣΟΚ, στο μηχανισμό του οποίου θήτευσε επί σειρά ετών. Και τώρα, έχει διοριστεί από την κυβέρνηση των «αρίστων» διοικήτρια του «Αγίου Σάββα», ενός από τα μεγάλα νοσοκομεία της χώρας!

Ας επιστρέψουμε, όμως, στον «κυρ-Χρήστο» (όπως τον προσφωνεί ο Παπαχρήστος) Καλογρίτσα. Τα στοιχεία που επικαλείται για να θεμελιώσει τους ισχυρισμούς του κατά των Χούρι είναι μια σειρά e-mail (τα e-mail γίνονται δεκτά ως αποδεικτικά μέσα στις αστικές διαφορές). Τα e-mail ανταλλάσσονται από τον Φουάντ Χούρι και τον Κυριάκο Τόμπρα, που ήταν ο ενδιάμεσος. Από τα e-mail φαίνεται ότι ψάχνουν τρόπο να μεταφέρουν άμεσα τα 3 εκατ. στον Καλογρίτσα και καταλήγουν στη λύση της «υπεργολαβίας», επειδή βιάζονται. Στο τελευταίο e-mail ο Χούρι λέει ότι δεν πρέπει ν' αφήσουν ίχνος για τη συναλλαγή και αναφέρεται στον Λευκό Οίκο και την περιβόητη πλέον White Porscha.

Αυτή είναι, συνοπτικά, η ιστορία, όπως παρουσιάζεται στην έκτασης 31 σελίδων μήνυση του Καλογρίτσα κατά της CCC και των Χούρι. Ο Καλογρίτσας ισχυρίζεται επίσης ότι έδωσε τα 3 εκατ. ευρώ για την έκδοση του Documento, χωρίς να παρουσιάζει κάποια απόδειξη. Επικαλείται, ακόμα, μαρτυρικές καταθέσεις σε συμβολαιογράφο, του Κυριάκου Τόμπρα και κάποιου Χρήστου Νικολάου. Ο Τόμπρας, πάντως, που σίγουρα ξέρει πολλά, στις τηλεοπτικές του εμφανίσεις δεν παίρνει άμεσα θέση. Λέει ότι «αυτό το ήξερε όλη η Ελλάδα τότε, ότι ο Καλογρίτσας ενεργούσε για λογαριασμό του Μαξίμου. Και να μου έλεγε κάτι αντίθετο δεν θα το πίστευα». Υποστηρίζει ότι οι Χούρι ήθελαν να μπουν σε τηλεοπτική επένδυση στην Ελλάδα (τι ανάγκη είχαν, άραγε;) κι αυτός τους έφερε σε επαφή με τον Καλογρίτσα, όμως στη συνέχεια οι Χούρι υπαναχώρησαν. Κι όταν ο Καλογρίτσας πήρε πίσω τα 3 εκατ. που είχε προκαταβάλει, οι Χούρι ήταν ήδη εκτός συμφωνίας.

Περνώντας στο πολιτικό σκέλος της υπόθεσης, βλέπουμε τον Καλογρίτσα να έχει αλλάξει στρατόπεδο. Και δεν είναι η πρώτη φορά. Στα μέσα της δεκαετίας του '80 ήταν «κώλος και βρακί» με τον Περισσό (είχε αναπτύξει και προσωπική φιλία με τον Φλωράκη), ο οποίος έβαλε τα λεφτά και ο Καλογρίτσας εμφανίστηκε ως εκδότης της «Πρώτης», που προετοίμασε το δρόμο για το «Συνασπισμό της Αριστεράς και της Προόδου». Μετά την εσωτερική κρίση και τη διάσπασή του, ο Περισσός αποχώρησε από το «Συνασπισμό» και έκλεισε την «Πρώτη». Ο Καλογρίτσας προσέγγισε το ΠΑΣΟΚ. Ο Ανδρουλάκης ήταν δίπλα του κι από κοντά το «παιδί του Ανδρουλάκη», ο Θεοδωρικάκος. Επί ΣΥΡΙΖΑ, ο Καλογρίτσας ξανάπιασε «δουλειά». Είναι γνωστό ότι ο Σπίρτζης έσπασε σε οχτώ κομμάτια το έργο του αυτοκινητόδρομου Πάτρα-Πύργος, για να μπορέσει να πάρει τα μισά απ' αυτά τα κομμάτια η εταιρία του Καλογρίτσα, δίνοντας εκπτώσεις πάνω από 50%. Φυσικά, το έργο δεν έγινε ποτέ. Ο Καλογρίτσας το παράτησε. Τότε η ΝΔ «έσκουζε» για το «σκάνδαλο Καλογρίτσα-Σπίρτζη», τώρα έχει κάνει σημαία της τον Καλογρίτσα.

Αυτό, βέβαια, δε δικαιώνει τον ΣΥΡΙΖΑ, η πρώτη αντίδραση του οποίου ήταν πραγματικά για τα πανηγύρια, καθώς αναφέρθηκε σε «επίσημες καταγραφές από την ΕΥΠ», που «αποκαλύπτουν πρώην υπουργούς και στελέχη της ΝΔ με σοκαριστικούς διαλόγους να εμπλέκονται σε παιδεραστία και να συνεργάζονται με ένα μαφιόζικο παρακράτος, με δικαστές που καταγράφονται να υποστηρίζουν ότι στήνουν δίκες υπέρ χορηγών της ΝΔ με ανταλλάγματα», και σε «ανεξόφλητα χρέη του (Καλογρίτσα) προς τρίτους επιχειρηματίες», τα οποία «ίσως τα γνωρίζουν καλύτερα ο κ. Θεοδωρικάκος, ως παλιός συνεργάτης και οικογενειακός συνέταιρος και ο κ. Λοβέρδος ως συνήγορός του». Επί της ουσίας δεν είπε τίποτα. Και κυρίως δεν μίλησε ο κατονομαζόμενος από τον Καλογρίτσα Νίκος Παππάς. Αυτός που μετά την «κασέτα» Μιωνή είχε πάρει σβάρνα τα ραδιοκάναλα, αυτή τη φορά εξαφανίστηκε. Ισως να φοβάται ότι και ο Καλογρίτσας τον έχει «γραμμένο», όπως ο Μιωνής.

Μετά το μπαράζ δηλώσεων από κορυφαίους υπουργούς και στελέχη της ΝΔ, ο ΣΥΡΙΖΑ εξέδωσε non paper στο οποίο μιλούσε για «μια αστική διαφορά μεταξύ δύο ιδιωτών, δηλαδή για ανεξόφλητο χρέος 3 εκατομμυρίων του κ. Καλογρίτσα σε επιχειρηματικό όμιλο. Ο κ. Καλογρίτσας δεν επιστρέφει χρήματα που του καταβλήθηκαν για υπεργολαβία έργου και τώρα, εκ των υστέρων, ισχυρίζεται ότι τα χρήματα δόθηκαν για τον διαγωνισμό για τις τηλεοπτικές άδειες». Και τόνιζε ότι «δικηγόρος του κ. Καλογρίτσα που υποστηρίζει αυτή τη γραμμή, είναι ο Αντρέας Λοβέρδος, που διώκεται για τη Novartis και του οποίου ο συνεργάτης εμπλέκεται στην υπόθεση του παρακράτους που αποκάλυψε ο κοριός της ΕΥΠ».

Δε σταμάτησε σ' αυτή την εμφανή προσπάθεια συμψηφισμού ο ΣΥΡΙΖΑ, αλλά υιοθέτησε ολόκληρη τη νομική γραμμή της CCC, αναφερόμενος στην απόφαση του Διαιτητικού Δικαστήριου και στο e-mail με το οποίο ο Καλογρίτσας επιβεβαίωνε ότι αναλαμβάνει την υπεργολαβία. Επ' αυτού, ο Καλογρίτσας έχει έτοιμη την απάντηση: «εικονική ήταν η συμφωνία, εικονικό και το e-mail». Ο ΣΥΡΙΖΑ, όμως, αφού καταπιάστηκε με τα e-mail που επικαλούνται οι αντίδικοι, γιατί δεν αναφέρθηκε και στα e-mail περί Λευκού Οίκου και White Porscha; Τι ακριβώς συνέβη; Ο Καλογρίτσας εξαπάτησε τους Χούρι, λέγοντάς τους ότι είναι απεσταλμένος του Μαξίμου; Και οι Χούρι έχαψαν το παραμύθι, χωρίς να επιβεβαιώσουν ότι όντως ο Καλογρίτσας θέλει να στήσει κανάλι για τους Τσιπραίους; Επειδή οι Χούρι κάθε άλλο παρά αφελείς είναι, η υπερασπιστική γραμμή του ΣΥΡΙΖΑ «μπάζει». Και πολύ μάλιστα.

Υπάρχει, βέβαια, και το ερώτημα: γιατί οι Χούρι να ανακατευτούν στα πολιτικά πράγματα της Ελλάδας, ρισκάροντας το καθεστώς της εταιρίας τους; Διακινείται ήδη από τον Παπαχρήστο και άλλους η άποψη ότι οι συριζαίοι εκβίασαν τους Χούρι με φορολογικούς ελέγχους. Κι αν είναι έτσι, γιατί οι Χούρι δεν άφησαν την ιστορία στο σκοτάδι, αλλά επιμένουν να πάρουν πίσω τα 3 εκατ. ευρώ από τον Καλογρίτσα; Αραβική τσιγκουνιά; Πείσμα; Αυτά δεν πολυταιριάζουν σε μεγαλοκαπιταλιστές.

Η CCC, πάντως, χρειάστηκε μερικές μέρες για να βγάλει μια ανακοίνωση, στην οποία αναφέρεται στα πλούτη της και δηλώνει λακωνικά ότι «παρακολουθεί προσεκτικά τις πρόσφατες εξελίξεις και απορρίπτει κατηγορηματικά την παραπλανητική απεικόνιση της εταιρίας». Δηλώνει ότι «η CCC έχει πλήρη εμπιστοσύνη στην ελληνική δικαιοσύνη» σε ό,τι αφορά «την επίλυση της αντιδικίας με την εταιρία "Τοξότης"» και «εκφράζει τη λύπη της που το όνομά της συνδέεται με μια πολιτική αντιπαράθεση». Προσεγμένη, δήλωση, με ορθάνοιχτες «πόρτες διαφυγής» (διότι εγείρονται σοβαρά ζητήματα παρανομιών της ίδιας της CCC).

Η υπόθεση έχει δρόμο. Και οι Τσιπραίοι έχουν βρεθεί με την πλάτη στα σκοινιά. Ο Τσίπρας δεν είχε άλλη επιλογή από το να αγκαλιάσει τον Παππά και να φωνάξει «όλοι μαζί», όμως ο Παππάς δεν μιλάει. Ούτε τον είδαμε -μέχρι στιγμής τουλάχιστον- να ξεκινήσει δικαστικό αγώνα ενάντια στον Καλογρίτσα. Εκεί που ο ΣΥΡΙΖΑ χάνει κατά κράτος σ' αυτή την ιστορία, ανεξάρτητα από τις νομικές πτυχές, είναι στην εδραία πεποίθηση που υπάρχει στον κόσμο, ότι ο Καλογρίτσας υπήρξε τσιπραίικη επιλογή για να πάρει άδεια και να στήσει κανάλι. Οποια γνώμη και να έχει ο κόσμος για τον Καλογρίτσα, δεν πιστεύει πως οι Τσιπραίοι δεν είχαν ανάμιξη σ' αυτή τη βρόμικη ιστορία.

Ηθικό πλεονέκτημα...

Μέχρι πριν από λίγο καιρό είχαμε μόνο το «ηθικό πλεονέκτημα της Αριστεράς» σκέτο. Κάτι σαν στοιχείο του DNA, που δεν αλλάζει με τίποτα. Και το διέθετε -βεβαίως, βεβαίως- ο ΣΥΡΙΖΑ, ως αυθεντικός εκφραστής της Αριστεράς. Το είχε γράψει και σ' ένα ποίημα (λέμε τώρα) ο Στέλιος ο Παππάς, ο πατέρας του Νίκου, υμνώντας τους βλαστούς της Δρακογενιάς, τον Αλέξη και τον Νίκο.

Από τότε που «έσκασε» η «κασέτα» του Μιωνή, το ηθικό πλεονέκτημα απέκτησε παρέα. Δεν είναι πλέον σκέτο, αλλά συμπληρώνεται με την επισήμανση ότι πρέπει να αποδεικνύεται. Από στοιχείο του DNA μετατράπηκε σε επίκτητο χαρακτηριστικό: μπορεί να το έχεις, μπορεί να το χάσεις.

Το είπε ο Τσίπρας στην ομιλία του στην ΚΕΑ του ΣΥΡΙΖΑ-ΠΣ την προπερασμένη Κυριακή: *«Πρέπει όλα καθημερινά να επαναβεβαιώνονται. Ολα, ακόμα και τα μεγαλύτερα πλεονεκτήματά μας. Οπως και το ηθικό πλεονέκτημα. Δεν είναι ένα εισιτήριο διαρκείας. Πρέπει καθημερινά όλοι και όλες να το επαναβεβαιώνουμε»*.

Λίγες μέρες αργότερα, το επανέλαβε στο «Εθνος» για να δημοσιευτεί την Κυριακή: *«Η ηθική της Αριστεράς και των ανθρώπων της είναι το μεγάλο μας πλεονέκτημα απέναντι σε ένα παλιό πολιτικό σύστημα που χρεοκόπησε τη χώρα και σε ένα πολιτικό προσωπικό -και δεν αναφέρομαι προφανώς σε όλους τους πολιτικούς μας αντιπάλους- που έχει κριθεί για το ήθος του. Ωστόσο αυτή η ηθική στάση κρίνεται καθημερινά. Δεν είναι ένα εισιτήριο διαρκείας. Και τα δικά μας στελέχη κρίνονται -και ορθά- πολύ πιο αυστηρά από τα στελέχη της Δεξιάς»*.

Στο καπάκι, έσπευσε να κηρύξει το θέμα λήξαν: *«Λειτουργήσαμε ως συλλογικότητα που στηρίζεται στην αξία της κριτικής και της αυτοκριτικής. Που εντοπίζει με θάρρος και ειλικρίνεια τα λάθη, όχι για να τα κουκουλώσει, αλλά για να μην τα επαναλάβει. Και αυτό είναι ίσως το ποιοτικά διαφορετικό στοιχείο που ενισχύει το ηθικό μας πλεονέκτημα απέναντι σε πολιτικούς αντιπάλους που δεν ανέλαβαν ποτέ καμία πολιτική ευθύνη»*.

Οταν δε η έμπειρη δημοσιογράφος (παλιά στα «Νέα», τώρα στην κυριακάτικη του Σαββίδη) τον ρώτησε αν είναι συνειδητή επιλογή το ότι δεν εξαντλεί την αυστηρότητά του απέναντι στα στελέχη του, ο Τσίπρας απάντησε: *«Δεν έχω μάθει να λειτουργώ ως χωροφύλακας ή παιδονόμος. Τα στελέχη μας είναι δημόσια πρόσωπα. Κρίνονται διαρκώς. Ο κόσμος είναι αρκετά ώριμος ώστε να διαμορφώνει άποψη για όλους μας. Εχω όμως την ευθύνη να ηγούμαι στη βάση συγκεκριμένων αρχών, κανόνων και, πάνω απ' όλα, αξιών»*. Πέταξε το μπαλάκι στους ψηφοφόρους και μετά στους συνέδρους που θα συμμετάσχουν στο συνέδριο του ΣΥΡΙΖΑ: *«Από εκεί και πέρα, όπως γνωρίζετε, βρισκόμαστε μπροστά σε ένα συνέδριο, όπου τα μέλη του κόμματος θα κληθούν να τα αξιολογήσουν όλα»*.

Δεν πρωτοτύπησε, βέβαια. Είχε προηγηθεί ο Α. Παπανδρέου με το... ιστορικό «εγώ απλώς προεδρεύω». Και ο Σημίτης που παρίστανε τον πρωθυπουργό με το μπλοκάκι, που δεν έβλεπε τις μίζες να σφυρίζουν γύρω του και κάθε φορά που γινόταν σχετική συζήτηση απαντούσε με το στερεότυπο: «Οποιος έχει στοιχεία να πάει στον εισαγγελέα»! Κάθε φορά που κάποιος αστός πολιτικός αρχηγός θέλει να βγάλει την ουρά του απέξω, παριστάνει τον... μεγάλο δημοκράτη στο κόμμα του ή την κυβέρνησή του. Οταν είναι και προσωπικά ανακατεμένος στις λοβιτούρες, τότε αφήνει τους συνεργάτες του να λειτουργήσουν σαν ασπίδες, μέχρι να καταστραφούν τελείως και να τους αποσύρει.

Το σημαντικότερο, όμως, είναι πως λέγοντας το «δεν είμαι χωροφύλακας ή παιδονόμος», ο Τσίπρας δε φανταζόταν ότι τη μέρα που θα δημοσιευόταν η συνέντευξή του στο «Εθνος», σε μια άλλη, μεγαλύτερης κυκλοφορίας κιτρινοφυλλάδα θα ξεκινούσε η Καλογριτσειάδα, με πρωταγωνιστή και πάλι τον Παππά και τον ίδιο τον Τσίπρα να υποδεικνύεται με καγχασμούς ως η White Porscha (παιδεύτηκαν μέχρι να το βρουν: στα αραβικά σημαίνει «άμωμος ύπαρξη», στις μεσοδυτικές πολιτείες των ΗΠΑ αποκαλούν έτσι αυτόν που κινεί τα νήματα στο Λευκό Οίκο). Δεν υπήρχαν πλέον περιθώρια για λεκτικά παιχνιδάκια με το «ηθικό πλεονέκτημα». Ο Τσίπρας υποψιάζεται πλέον ότι πάνε να τον τελειώσουν.

ΥΓ. Ο Γ. Λακόπουλος ανέλαβε να υποδείξει στον Παππά το δρόμο της εξόδου, κατηγορώντας τον ως ατζαμή και γκαφαδόρο. Εγραψε: *«Το θέμα με τον Παππά είναι ότι δεν ξέρεις από πού θα έλθει το επόμενο θέμα. Προεκλογικά ήταν ο Μαρινάκης που τον κρέμασε στο τσιγκέλι, τώρα είναι ο Μιωνής και ο Καλογρίτσας, αύριο τι θα επακολουθήσει; Δεν υπάρχει ποινική υπόνοια σε βάρος του. Και προφανώς τον στοχοποιούν υπέρμετρα, λόγω της σχέσης του με τον Τσίπρα. Αλλά βρίσκουν και τα κάνουν. Και θα συνεχίσουν αφού δεν υπάρχει κάτι σε βάρος του επικεφαλής του ΣΥΡΙΖΑ-ΠΣ. (...) Δεν είναι νοητό να καταστραφεί η Δημοκρατική Παράταξη και η Αριστερά γιατί ο Παππάς σε κάθε βήμα του ως υπουργός πατούσε τα κορδόνια του. Καθώς οι αντίπαλοι του ΣΥΡΙΖΑ διακινούν ότι "μένει γιατί κρατάει τον Τσίπρα" είναι θέμα προσωπικής του ευθύνης και δύναμης ψυχής να ανατινάξει αυτό το ψευδές επιχείρημα και* **να λυτρώσει τους δημοκρατικούς πολίτες»**.

Αγιασοφιά: Πέτυχε το στόχο του ο Ερντογάν

Αυτό που ήθελε ο Ερντογάν το πέτυχε. Κατέστησε το ζήτημα της Αγιασοφιάς διεθνές θέμα. Από τη Ρωσία, ιμπεριαλιστική υπερδύναμη με την οποία η Τουρκία έχει πολλά «νταραβέρια» εσχάτως, υπήρξε θύελλα αντιδράσεων. Ο πατριάρχης Κύριλλος δήλωσε ότι «η απειλή για την Αγία Σοφία είναι απειλή για ολόκληρο τον χριστιανικό πολιτισμό, και συνεπώς την πνευματικότητα και την ιστορία μας» και ζήτησε από την τουρκική πολιτική ηγεσία να επιδείξει σύνεση. Η ρωσική Κάτω Βουλή έστειλε υπόμνημα στην τουρκική Βουλή. «Ζητούμε από τους συναδέλφους μας, τους βουλευτές της Μεγάλης Εθνοσυνέλευσης της Τουρκίας, να αναλύσουν διεξοδικά την κατάσταση και, όταν αποφασίσουν για το καθεστώς του ναού της Αγίας Σοφίας που εδρεύει στην Κωνσταντινούπολη, να το πράξουν με σύνεση και χωρίς αναθεωρητισμό σε σχέση με αυτό το οποίο αποφασίστηκε από τον ιδρυτή της σύγχρονης Τουρκίας, Μουσταφά Κεμάλ Ατατούρκ, ο οποίος για πολλά χρόνια μετέτρεψε την Αγία Σοφία σε σύμβολο ειρήνης και διαθρησκευτικής συμφωνίας», γράφει το υπόμνημα. Ο εκπρόσωπος της Κομισιόν, Ερίκ Μαμέρ, αφού διευκρίνισε ότι δεν κάνει σχόλιο «για τις απόψεις προσωπικοτήτων της Τουρκίας», προσέθεσε ότι «αντιλαμβανόμαστε ότι η Αγιασοφιά είναι μνημείο παγκόσμιας κληρονομιάς της UNESCO, αυτό είναι σημαντικό και αυτό το ζήτημα πρέπει να το δούμε υπό αυτή την οπτική» και ότι «η Αγιασοφιά είναι σύμβολο ανοχής, διαλόγου και δεν πρέπει να χρησιμοποιούμε αυτά τα γεγονότα για να τροφοδοτήσουμε διαφωνία οποιασδήποτε μορφής μεταξύ των θρησκειών».

Ετσι, ο Ερντογάν έχει στη φαρέτρα του ένα ακόμα όπλο για διαπραγμάτευση στα διεθνή ιμπεριαλιστικά διαβούλια. Οχι και τόσο ισχυρό, βέβαια, όπως ας πούμε η στρατιωτική παρουσία της Τουρκίας στη Λιβύη, όμως στα διεθνή παζάρια όλα μετράνε. «Εντάξει, δε θα κάνω την Αγιασοφιά τζαμί, αλλά δώστε μου κι εσείς κάτι, για να μπορώ κι εγώ να εξισορροπήσω τις πιέσεις που δέχομαι από τους πιστούς μουσουλμάνους της Τουρκίας», θα πει σε ελεύθερη απόδοση ο Ερντογάν, ο οποίος -εκτός του ότι κατάφερε να κάνει την Αγιασοφιά διεθνές θέμα- κατάφερε ταυτόχρονα να αναγνωριστεί από όλους η αποκλειστική δικαιοδοσία του τουρκικού κράτους επί του μνημείου.

Οπως γράψαμε στο προηγούμενο φύλλο, ο Ερντογάν δεν είναι ηλίθιος για να προχωρήσει σε μια κίνηση για θρησκευτικούς λόγους. Οπως είχε πει σε ομιλία του πριν από λίγο καιρό, απευθυνόμενος στους φανατικούς, υπάρχουν τζαμιά εδώ δίπλα για να προσευχηθείτε, άμα θέλετε. Πράγματι, στο συγκρότημα κτιρίων της Αγιασοφιάς λειτουργεί και τζαμί. Δεν είναι στο κτίριο του ναού, που έχει γίνει μουσείο, αλλά σε διπλανό κτίριο. Επομένως, η απομουσειοποίηση της Αγιασοφιάς μόνο ως συμβολική κίνηση μπορεί να χρησιμοποιηθεί, όχι ως κίνηση για την εξυπηρέτηση λατρευτικών αναγκών των μουσουλμάνων. Και από άποψη εσόδων, λιγότερα θα έφερνε η Αγιασοφιά-τζαμί απ' όσα φέρνει η Αγιασοφιά-μουσείο, που το επισκέπτονται οι πάντες (χριστιανοί, μουσουλμάνοι, πιστοί κάθε δόγματος, αλλά και άθεοι).

Ρεκόρ συμμετοχής στις διαδηλώσεις κατά του ρατσισμού στις ΗΠΑ

Το εξεγερτικό κλίμα που κατέκλυσε τις ΗΠΑ μετά από τη δολοφονία του Τζορτζ Φλόιντ από το φονικό κεφαλοκλείδωμα του μπάτσου που τον συνέλαβε, αποτύπωσαν τέσσερις δημοσκοπήσεις που διεξήχθησαν μέσα στον Ιούνη, σύμφωνα με δημοσίευμα των Τάιμς της Νέας Υόρκης την περασμένη Παρασκευή.

Αν και η κορύφωση των διαδηλώσεων φαίνεται να ήταν η 6η Ιούνη, **με μισό εκατομμύριο ανθρώπους να διαδηλώνουν σε 550 πόλεις** απ' άκρη σ' άκρη της Αμερικής, ο συνολικός αριθμός των ανθρώπων που συμμετείχαν στις διαδηλώσεις που κράτησαν πάνω από μήνα και συνεχίζονται μέχρι σήμερα, **εκτιμάται μεταξύ 15 και 26 εκατομμυρίων!** Ο αριθμός είναι πρωτοφανής στην Ιστορία των ΗΠΑ, σε μία περίοδο μάλιστα που η χώρα μαστίζεται από την πανδημία του νέου κοροναϊού. Και δεν εξηγείται μόνο από την αστυνομική καταστολή που εδώ και χρόνια «ανθίζει» στις ΗΠΑ.

Οι διαδηλώσεις τη μέρα της Γυναίκας το 2017 είχαν συγκεντρώσει από τρία μέχρι πέντε εκατομμύρια διαδηλωτές μέσα σε μία μόνη μέρα, όμως αυτό ήταν ένα προγραμματισμένο γεγονός που δεν κράτησε παραπάνω. Το κίνημα που πολιτογραφήθηκε με το σύνθημα «Black Lives Matter» (Οι Ζωές των Μαύρων Μετράνε) έχει ξεπεράσει κατά πολύ αυτά τα νούμερα. **Πάνω από 4.700 διαδηλώσεις (140 την**

ημέρα) έχουν γίνει στις ΗΠΑ σε 2.500 πόλεις, μικρές και μεγάλες.

Σύμφωνα με τη μία από τις τέσσερις εταιρίες δημοσκοπήσεων, την Civis Analytics, που φέρεται να εξυπηρετεί επιχειρήσεις και καμπάνιες των Δημοκρατικών, το μεγαλύτερο μέρος των διαδηλωτών είναι νέοι κάτω των 35, ενώ οι περισσότεροι ανήκουν σε ομάδες με αρκετά ψηλά εισοδήματα, άνω των 150 χιλιάδων δολαρίων το χρόνο. Αυτό βέβαια δεν μπορούμε να το διασταυρώσουμε, ούτε να το ενστερνιστούμε, γιατί θα μπορούσε να είναι και χαρακτηριστικό του είδους της δημοσκόπησης που έκανε η Civis, δηλαδή του κοινού στο οποίο απευθύνθηκε. Ενα άλλο στοιχείο από την παραπάνω δημοσκόπηση είναι ότι **οι μισοί από τους ερωτηθέντες συμμετείχαν πρώτη φορά σε διαδήλωση** και ευαισθητοποιήθηκαν από τα βίντεο της σύλληψης του Φλόιντ που αναρτήθηκαν στο διαδίκτυο.

Αυτές οι δημοσκοπήσεις δεν μπορούν σε καμία περίπτωση να περιγράψουν το κλίμα που επικρατεί στις ΗΠΑ και την οργή εκατομμυρίων Αμερικανών (μαύρων και λευκών), που βλέπουν να βυθίζονται οι ζωές τους στην κρίση, με την καταστολή πάντα παρούσα. Ωστόσο, αποτυπώνουν σε ένα βαθμό αυτό το κλίμα, που μπορεί να μην αποτελεί ανατρεπτικό κίνδυνο για τον αμερικάνικο καπιταλισμό, όμως είναι σίγουρα ένας νέος πονοκέφαλος που θα κρατήσει καιρό. Και δεν είναι μόνο οι «αναρχικοί» ή οι «μαρξιστές της άκρας αριστεράς», εναντίον των οποίων εκτόξευσε τα βέλη του ο Τραμπ στην ομιλία του της 4ης Ιούλη, που αποτελούν κίνδυνο για το σύστημα...

Οπως έχουμε επισημάνει επανειλημμένα από αυτές εδώ τις στήλες, τα αυθόρμητα κινήματα γεννιούνται από τις αντιθέσεις που μαστίζουν τις κοινωνίες που βασίζονται στην εκμετάλλευση. Τέτοια κινήματα θα υπάρχουν, όσο κι αν οι πολιτικοί διαχειριστές του συστήματος θέλουν να τα εξαφανίσουν. Οσο κι αν θέλουν να καταργήσουν την ταξική πάλη (ναι αυτό το... απομεινάρι των μαρξιστικών αναλύσεων, που τους μπαίνει στο μάτι με κάθε ευκαιρία), δε θα το καταφέρουν. **Η τάση τους για το μέγιστο κέρδος –που αποτελεί σιδερένιο νόμο στο σύγχρονο καπιταλισμό– οδηγεί σε αύξηση της εκμετάλλευσης, ωθώντας την εργαζόμενη κοινωνία όλο και πιο βαθιά στην εξαθλίωση**.

Σ' αυτό το φόντο, οι περιοδικές οικονομικές κρίσεις (όπως αυτή που βιώνουμε σήμερα, η οποία βάθυνε λόγω του κοροναϊού), που ξεσπούν λόγω της τάσης της αύξησης της παραγωγής, που έρχεται σε αντίθεση με τη μείωση της κατανάλωσης, λόγω της περιορισμένης καταναλωτικής δυνατότητας των πλατιών λαϊκών μαζών, αποτελούν εύφορο έδαφος για το ξέσπασμα των αυθόρμητων αυτών κινημάτων.

Ετσι και στις ΗΠΑ, η τεράστια ανεργία, όπως μας πληροφορεί το Υπουργείο Εργασίας των ΗΠΑ, **εξακολουθεί να παραμένει ακόμα σε επίπεδα ρεκόρ (γύρω στο 11%), παρά την άρση της καραντίνας**, με τους επίσημα καταγεγραμμένους ανέργους να είναι 17.7 εκατομμύρια τον Ιούνη, έναντι 23 εκατομμυρίων τον Απρίλη (πέρσι ήταν μόλις 6 εκατομμύρια). Την ίδια στιγμή, αυτοί που δουλεύουν στη μερική απασχόληση για οικονομικούς λόγους (δε βρίσκουν δουλειά πλήρους απασχόλησης) έχουν υπερδιπλασιαστεί από τον περσινό Ιούνη, φτάνοντας στα 10.9 εκατομμύρια τον Απρίλη, για να πέσουν στα 9.1 εκατομμύρια τον Ιούνη. Τον περσινό Ιούνη ήταν μόλις 4.35 εκατομμύρια, δηλαδή λιγότεροι από τους μισούς!

Η καραντίνα, σε συνδυασμό με τις απολύσεις, οδήγησε σε τεράστια μείωση της εσωτερικής κατανάλωσης. Σύμφωνα με την τελευταία έκθεση του Γραφείου Οικονομικής Ανάλυσης των ΗΠΑ (Bureau of Economic Analysis – BEA, ειδική υπηρεσία του υπουργείου Εμπορίου), το πρώτο τρίμηνο του 2020 **οι υπηρεσίες καταλυμάτων και διατροφής μειώθηκαν κατά 26.8%, γεγονός που -όπως σημειώνει το BEA- οφείλεται κυρίως στη συρρίκνωση του διατροφικού τομέα**.

Αυτά τα γεγονότα ήταν που οδήγησαν στο πρωτοφανές μαζικό κίνημα διαμαρτυρίας κατά της αστυνομικής βαρβαρότητας στις ΗΠΑ, με αφορμή την άνανδρη δολοφονία του Φλόιντ από το ρατσιστή μπάτσο. Βαρβαρότητας που άκμαζε και επί Δημοκρατικών, με τον Ομπάμα να μην κάνει τίποτα για να το αλλάξει αυτό.

Δεν πρέπει να έχουμε αυταπάτες για τα όρια αυτού του κινήματος. Ενα αυθόρμητο κίνημα, αν δεν συναντηθεί με το συνειδητό του στοιχείο, δηλαδή **το πολιτικό του επιτελείο** (που δε θα καπελώνει ή καταπνίγει το κίνημα για να καρπωθεί την αγανάκτηση στις επόμενες εκλογές, αλλά θα ανοίγει δρόμους για τη διεύρυνση του και τη συνειδητοποίηση του ότι, **χωρίς κοινωνική ανατροπή σε επαναστατική-κομμουνιστική βάση, οι όποιες κατακτήσεις θα είναι πρόσκαιρες**), δε θα μπορέσει να πετύχει πολλά πράγματα, σε τελική ανάλυση. Ομως, μέσα στο κίνημα αυτό γεννιούνται οι όροι για να μπορέσει να αναπτυχθεί και το συνειδητό. Μπορεί αυτό στις ΗΠΑ –δυστυχώς και γενικότερα- να φαντάζει «ουτοπία», όμως πόσες φορές στην Ιστορία δεν γέννησαν ανατρεπτικές καταστάσεις αυτές ακριβώς οι «ουτοπίες»; Ο καπιταλισμός έχει φάει τα ψωμιά του και το δείχνει με κάθε ευκαιρία.

Στην Ελλάδα μούγκα

Οι δύο ισχυρότερες ιμπεριαλιστικές δυνάμεις της Ευρώπης (Γερμανία και Γαλλία) και δύο αραβικές χώρες με διαχρονική εμπλοκή στο Παλαιστινιακό (Αίγυπτος και Ιορδανία) προειδοποίησαν το Ισραήλ να μην προχωρήσει σε προσάρτηση παλαιστινιακών εδαφών της Δυτικής Οχθης, διότι κάτι τέτοιο θα έχει άμεσες συνέπειες στις διμερείς σχέσεις. «Δε θα αναγνωρίζαμε οποιεσδήποτε αλλαγές στα σύνορα του 1967, για τις οποίες δεν έχουν συμφωνήσει και οι δύο πλευρές», αναφέρουν σε ανακοίνωσή τους.

Δεν πρόκειται για κάτι καινούργιο. Τις πάγιες θέσεις του ΟΗΕ επαναλαμβάνουν, ζητώντας επί της ουσίας να διατηρηθεί το (καταστροφικό για τους Παλαιστίνιους) στάτους που διαμόρφωσαν οι συμφωνίες του Οσλο. Και οι τέσσερις αυτές χώρες, όμως, εμφανίζονται ως υπέρμαχες μιας διαδικασίας που συμφωνήθηκε υπό την αιγίδα του ΟΗΕ, την οποία οι σιωνιστές διακηρύσσουν ότι θα παραβιάσουν μονοκερώς, προχωρώντας σε προσάρτηση εδαφών της Δυτικής Οχθης, όπως προβλέπει το «σχέδιο Κούσνερ», γαμπρού και συμβούλου του Τραμπ και εξέχοντος στελέχους του σιωνιστικού λόμπι, το οποίο μάλλον δεν πέρασε από το Στέιτ Ντιπάρτμεντ.

Σημειώνουμε την αντίδραση των τεσσάρων χωρών για να την αντιπαραβάλουμε με τη μούγκα που επικρατεί στην Ελλάδα. Εδώ κυριαρχεί η «στρατηγική συμμαχία με το Ισραήλ» και η ανοιχτή γραμμή με τον «Μπίμπι».

Πολιτικά μασκαρέματα με στόχο την εξαπάτηση του γαλλικού λαού

Ηταν τόσο ισχυρό το χαστούκι που έφαγαν ο Μακρόν και το κόμμα του στο δεύτερο γύρο των δημοτικών εκλογών (οι οποίες στη Γαλλία έχουν έντονο πολιτικό χρώμα), που ήταν σίγουρο ότι ο «ούτε αριστερός ούτε δεξιός» πρώην τραπεζίτης θα επιχειρούσε να ανακατέψει την τράπουλα του πολιτικού προσωπικού που χρησιμοποιεί, σε μια προσπάθεια να εξαπατήσει το γαλλικό λαό με το κλασικό «άκουσα το μήνυμά σας».

Ο πρωθυπουργός Εντουάρντ Φιλίπ, τον οποίο ο Μακρόν τοποθέτησε στο Ματινιόν παίρνοντάς τον από τη δημαρχία της Χάβρης, την «ανθίστηκε» τη δουλειά. Κατάλαβε ότι ο «Μανού» θα επεδίωκε να τον μετατρέψει σε αποδιοπομπαίο τράγο και τον πρόλαβε στη γωνία, πετώντας του στα μούτρα μια... μεγαλειώδη παραίτηση και επιστρέφοντας στο δημαρχιακό θώκο της Χάβρης. Ο Φιλίπ είναι ο μόνος πρωτοκλασάτος μακρονικός που κατάφερε να εκλεγεί δήμαρχος μιας μεγάλης πόλης (άνω των 100.000 κατοίκων) και πλέον, από την ασφάλεια του δημαρχείου, θα μπορεί να προετοιμάσει την εμφάνισή του ως υποψήφιου στις επόμενες προεδρικές εκλογές, το 2022. Ως ο αντίποδας του φθαρμένου Μακρόν.

Ετσι, ο κυβερνητικός ανασχηματισμός του Μακρόν πήγε μάλλον άπατος. Αφησε άθιχτη την τριπλέτα στα ισχυρά υπουργεία (Εξωτερικών: Λεντριάν, Οικονομικών: Λε Μερ, Αμυνας: Παρλί) και έβαλε πρωθυπουργό έναν σχεδόν άγνωστο γραφειοκράτη (Ζαν Καστέξ), δήμαρχο μιας μικρής πόλης στη νοτιοδυτική Γαλλία, με αποτέλεσμα να κατηγορηθεί ότι έβαλε κάποιον εντελώς του χεριού του για να πρωθυπουργεύει ο ίδιος. «Τζογάρισε» βάζοντας υπουργό Περιβάλλοντος τη Μπαρμπαρά Πομπιλί, που προέρχεται από τους Πράσινους, οι οποίοι είναι τώρα «της μοδός». Εβγαλε τον φθαρμένο από την καταστολή των διαδηλώσεων Καστανέρ από το Εσωτερικών και έβαλε στη θέση του τον Νταρμαμέν, που έχει κατηγορηθεί για βιασμό. Και στο Δικαιοσύνης τον ποινικολόγο Ντιπόν-Μορετί, γνωστό -εκτός των άλλων- για τις αντιφεμινιστικές του απόψεις. Κι άρχισε το «πανηγύρι»...

Μαχμούντ Αμπάς: ο βασιλιάς είναι γυμνός

Παρά την προσωρινή αναβολή στην υλοποίηση του σχεδίου των σιωνιστών για την προσάρτηση του 30% της Δυτικής Οχθης, οι πολιτικοί τους εκπρόσωποι διατυμπανίζουν σε όλους τους τόνους ότι προτίθενται να προχωρήσουν πάση θυσία στην προσάρτηση, ακόμα και μέσα στον Ιούλη. Με μια πρώτη ματιά, οι σιωνιστές φαίνεται να αδιαφορούν για την κατάρρευση της Παλαιστινιακής Αρχής που διαφαίνεται ότι θα προκαλέσει μια τέτοια επιθετική κίνηση.

Ομως, και το σιωνιστικό μέτωπο κάθε άλλο παρά ενιαίο είναι όσον αφορά την προσάρτηση. Δυο αντίθετες απόψεις προβάλλουν, συσπειρώνοντας γύρω τους ακόμα και πρώην ή νυν στελέχη του ισραηλινού στρατιωτικού συμπλέγματος, παραδοσιακού τροφοδότη του πολιτικού συστήματος της σιωνιστικής οντότητας. Ο πρώην επικεφαλής της Κεντρικής Διοίκησης του ισραηλινού στρατού, στρατηγός Γκάντι Σαμνί, δήλωσε πως «όταν ξεκινάς να κάνεις τέτοιου είδους μονομερείς ενέργειες, βάζεις τον εαυτό σου σε πολύ ολισθηρά μονοπάτια», τονίζοντας ότι η προσάρτηση θα υπονομεύσει την πολιτική σταθερότητα στην περιοχή, οδηγώντας στην ακαριαία κατάρρευση της ΠΑ και την επιστροφή της Χαμάς στη Δυτική Οχθη, κάτι που θα αλλάξει άρδην τους πολιτικούς και στρατιωτικούς συσχετισμούς στην περιοχή. Αντίθετα, ο στρατηγός Αμος Γιαντλίν, πρώην επικεφαλής της ισραηλινής στρατιωτικής αντικατασκοπείας, θεωρεί ότι η ΠΑ θα συνεχίσει να υπάρχει ακόμα και μετά την προσάρτηση, αφού η εξουσιομανής κλίκα του Αμπάς το τελευταίο που θέλει είναι να απωλέσει τα εκατοντάδες εκατομμύρια δολάρια της αμερικάνικης και ευρωπαϊκής χρηματοδότησης της Παλαιστινιακής Αρχής.

Προς το παρόν, ο ισραηλινός στρατός και οι υπηρεσίες ασφάλειας προετοιμάζονται για το ενδεχόμενο ξέσπασμα μια νέας Ιντιφάντα στη Δυτική Οχθη, αν και όταν ξεκινήσουν οι στρατιωτικές επιχειρήσεις στο πλαίσιο της προσάρτησης, ανεξάρτητα από τον αν συνεχίσει να υπάρχει η ΠΑ.

Παράλληλα, σύμφωνα με στελέχη της ΠΑ, είναι θέμα χρόνου η ολοκληρωτική κατάρρευση της οικονομίας της Δυτικής Οχθης. Η πανδημία του κοροναϊού τής κατάφερε συντριπτικό χτύπημα, ενώ εκατοντάδες χιλιάδες παλαιστίνιων εργατών έχουν μείνει άνεργοι λόγω της αδυναμίας μετάβασης στο Ισραήλ και στις βιομηχανικές ζώνες που βρίσκονται στους παράνομους εβραϊκούς εποικισμούς στο έδαφος της Δυτικής Οχθης.

Η προϊούσα εξαθλίωση των παλαιστινιακών λαϊκών στρωμάτων έρχεται να προστεθεί στην εύφλεκτη ύλη που έχει μαζευτεί λόγω της διπλής καταπίεσης που υφίσταται από τον ισραηλινό στρατό και τους πραιτοριανούς του Αμπάς. Πλέον, ο Αμπάς, κλεισμένος στο προεδρικό σύμπλεγμα στη Ραμάλα, έχει το ίδιο στάτους με τους σιωνιστές στη συνείδηση του παλαιστινιακού λαού, γεγονός που αποτυπώνεται με τον πιο σαφή τρόπο στις δημοσκοπήσεις που εμφανίζουν τη δημοτικότητά του να έχει μειωθεί σε ταπεινωτικά για τον ίδιο επίπεδα. Το γεγονός αυτό κάνει πολλούς στρατιωτικούς αναλυτές να θεωρούν ότι η κατάρρευση της ΠΑ είναι θέμα μηνών, αν όχι ημερών. Το μόνο που την έχει αποτρέψει μέχρι τώρα είναι τα λεφτά των Αμερικάνων και τα όπλα των σιωνιστών.

Ο Νετανιάχου γνωρίζει καλά ότι τα ισραηλινά στρατηγικά συμφέροντα εξυπηρετούνται με τον καλύτερο τρόπο μέσω της διατήρησης της ΠΑ, όμως αυτή την στιγμή φαίνεται να θέλει να διατηρήσει το κύρος του και τη θέση του ως επικεφαλής της ισραηλινής κυβέρνησης, ακόμα και αν αυτό σημάνει την κατάρρευση της ΠΑ και ενδεχομένως την ενδυνάμωση της Αντίστασης στη Δυτική Οχθη. Εξάλλου, δεν είναι η πρώτη φορά που οι σιωνιστές πήραν αποφάσεις που τους έβαλαν σε περιπέτειες, όπως το 2014 με την εισβολή τους στη Γάζα, που τους οδήγησε σε ταπεινωτική ήττα και δυνάμωμα της Αντίστασης στη Λωρίδα.

Η Παλαιστινιακή Αρχή έχει πάψει ουσιαστικά να υπάρχει ως πολιτική οντότητα, όχι μόνο για τον παλαιστινιακό λαό που την αντιμετωπίζει εδώ και χρόνια με περιφρόνηση, αλλά και για τους σιωνιστές και τους Αμερικάνους. Συνεπώς, δεν προκαλεί καμία έκπληξη το ότι δεν έτυχε καμιάς δημοσιότητας η αντιπρόταση που έκανε ο πρωθυπουργός της ΠΑ, Μοχάμεντ Σταγιέ, τον περασμένο Ιούνη, στο αμερικάνικης έμπνευσης σχέδιο ειρήνευσης για τη Μέση Ανατολή, το επονομαζόμενο σχέδιο Τραμπ. Λίγα έχουν γίνει γνωστά για τη συγκεκριμένη πρόταση, πέρα από το ότι προτείνει ένα αφοπλισμένο παλαιστινιακό κράτος στα σύνορα του 1967, ενώ φαίνεται ότι η ΠΑ κάνει δεκτές τις αμερικάνικες προτάσεις για ανταλλαγές εδαφών και εκ νέου οριοθέτηση των συνόρων με στόχο να καλύψουν τις ισραηλινές εδαφικές απαιτήσεις και την εδώ και πολλά χρόνια διαμορφωμένη κατάσταση. Είναι περιττό να σημειωθεί η αξία αυτής της πρότασης για τους σιωνιστές, όταν ουσιαστικά αυτοί έχουν απορρίψει οποιοδήποτε σχέδιο που περιλαμβάνει τη συγκρότηση παλαιστινιακού κράτους με οποιοδήποτε χαρακτήρα, άρα και το σχέδιο Τραμπ.

Πού οφείλονται οι πανδημίες;

Τώρα που ο κοροναϊός θερίζει την ανθρωπότητα, οι διεθνείς οργανισμοί αναγκάζονται να παραδεχτούν ορισμένα πράγματα που πλέον γίνονται όλο και πιο ορατά ακόμα και στους μη μυημένους. Αναφερόμαστε σε πρόσφατη έκθεση της υπηρεσίας του ΟΗΕ για το περιβάλλον, της UNEP (United Nation Environment Program – Περιβαλλοντικό Πρόγραμμα των Ενωμένων Εθνών), η οποία δημοσιεύτηκε την περασμένη Δευτέρα και αποσπάσματά της αναδημοσιεύτηκαν την ίδια μέρα από τη βρετανική εφημερίδα Γκάρντιαν. Τι το ιδιαίτερο είχε η έκθεση αυτή; Απλά παραδέχτηκε ότι η ανθρωπότητα ασχολείται με τις οικονομικές και υγειονομικές επιπτώσεις της πανδημίας του νέου κοροναϊού, όχι όμως με τις περιβαλλοντικές της αιτίες.

Συνέπεια του γεγονότος αυτού είναι, σύμφωνα με την έκθεση, ότι τα επόμενα χρόνια **η ανθρωπότητα θα έρθει αντιμέτωπη και με άλλες ασθένειες που θα προέλθουν από τα ζώα και θα περάσουν στους ανθρώπους**. Οπως είναι φυσικό, η έκθεση προσπαθεί να στρογγυλέψει τα πράγματα και να δώσει «λύσεις» μέσω της «περιβαλλοντικής ευαισθητοποίησης» και της «οικουμενικής προσπάθειας» για να αντιμετωπιστούν τα προβλήματα που έχουν προκύψει. Ομως, αυτό που έχει σημασία να τονίσουμε είναι το ότι παραδέχεται ανοιχτά ότι οι πανδημίες δεν οφείλονται σε «ατυχήματα» ενός σε γενικές γραμμές σωστού μηχανισμού διαχείρισης των τροφίμων, αλλά στο ποιόν αυτού του μηχανισμού.

«Τα παθογόνα που προέρχονται από τα ζώα και η εμφάνιση ή εξάπλωση ασθενειών που αυτά προκαλούν στους ανθρώπους ***είναι συνήθως αποτέλεσμα ανθρώπινης δραστηριότητας όπως η εντατικοποίηση της ζωϊκής παραγωγής ή η υποβάθμιση ή διάσπαση των οικοσυστημάτων, ή η μη βιώσιμη εκμετάλλευση των άγριων ζώων****»*, επισημαίνει η έκθεση,

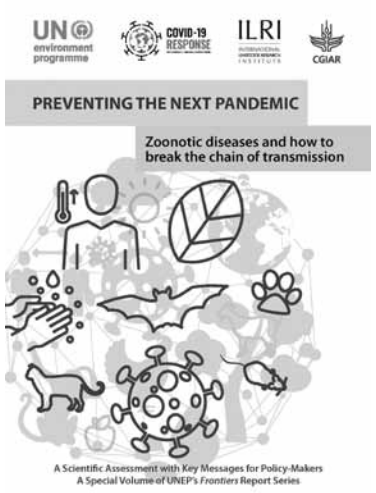

δίνοντας στη συνέχεια περισσότερες λεπτομέρειες για το πώς γίνονται αυτά τα πράγματα.

Η έκθεση επισημαίνει ότι η εντατικοποίηση της κτηνοτροφίας δημιουργεί μεγάλο αριθμό γενετικά παρόμοιων οργανισμών. *«Αυτά συχνά εκτρέφονται για [να επιτευχθούν] υψηλότερα επίπεδα παραγωγής. Πιο πρόσφατα έχουν εκτραφεί για να αντέχουν στις ασθένειες. Ως αποτέλεσμα, τα ζώα φυλάσσονται πολύ κοντά το ένα στο άλλο και συχνά σε όχι ιδανικές συνθήκες. Αυτός ο γενετικά ομογενοποιημένος πληθυσμός είναι πιο ευάλωτος σε μολύνσεις από γενετικά διαφορετικούς πληθυσμούς, επειδή οι τελευταίοι είναι πιο πιθανό να περιλαμβάνουν ορισμένα άτομα που αντέχουν καλύτερα στις ασθένειες. Η βιομηχανική εκτροφή των χοίρων, για παράδειγμα, προήγαγε τη μετάδοση της γρίπης των χοίρων, εξαιτίας της έλλειψης φυσικής απόστασης μεταξύ των ζώων. Στις φτωχότερες χώρες, υπάρχουν επιπρόσθετοι παράγοντες κινδύνου, καθώς η κτηνοτροφική παραγωγή συνήθως γίνεται δίπλα σε πόλεις, ενώ η βιοασφάλεια και βασικές πρακτικές της κτηνοτροφίας είναι συνήθως ανεπαρκείς, τα ζωικά απόβλητα ελάχιστα ελέγχονται και αντιμικροβιακά φάρμακα χρησιμοποιούνται για να καλύψουν τις κακές συνθήκες και πρακτικές»*.

Πόσο όμως φταίει η «ανθρώπινη δραστηριότητα» γι' αυτή την κατάσταση; Η έκθεση επισημαίνει: *«****Από το 1940, τα μέτρα εντατικοποίησης της γεωργίας, όπως φράγματα, αρδευτικά έργα και βιομηχανικές φάρμες, σχετίζονται με πάνω από το 25% -και πάνω από το 50% για τις ζωονοσογόνες- των μολυσματικών ασθενειών που έχουν εμφανιστεί στους ανθρώπους****. Επιπρόσθετα, το ένα τρίτο των καλλιεργήσιμων εδαφών χρησιμοποιείται για το τάισμα των ζώων. Αυτό σε ορισμένες χώρες οδηγεί σε καταστροφή των δασών»* (οι εμφάσεις δικές μας).

Η έκθεση αναφέρει το παράδειγμα της Αυστραλίας, όπου η ανθρώπινη παρέμβαση οδήγησε στην εξάπλωση επιδημιών που σχετίζονται με τα κουνούπια, όπως η βορρελίωση που προκαλείται από βακτήριο που μεταδίδεται από τσίμπημα τσιμπουριού και προκαλεί ένα είδος μηνιγγίτιδας.

Το κυνήγι και η κατανάλωση άγριων ζώων αποτελεί, σύμφωνα με την έκθεση, έναν ακόμα παράγοντα κινδύνου για τη μετάδοση μολυσματικών ασθενειών από τα ζώα στον άνθρωπο. Η παγκόσμια παραγωγή κρέατος από άγρια ζώα έχει αυξηθεί τα τελευταία 60 χρόνια, φτάνοντας τα 2,11 δισεκατομμύρια μετρικούς τόνους το 2018. Στη Νότια Αφρική γύρω στους 100 χιλιάδες ανθρώπους ασχολούνται με αυτήν την παραγωγή. Η έκθεση επικαλείται στοιχεία πρόσφατης έρευνας σε 8.000 νοικοκυριά σε 24 χώρες της Αφρικής, της Λατινικής Αμερικής και της Ασίας, σύμφωνα με την οποία το 39% των νοικοκυριών συμμετείχε στο κυνήγι άγριων ζώων, και σχεδόν όλα αυτά τα νοικοκυριά κατανάλωσαν το κυνήγι.

«Η επιστήμη είναι ξεκάθαρη ότι αν συνεχίσουμε να εκμεταλλευόμαστε την άγρια ζωή και να καταστρέφουμε τα οικοσυστήματά μας, τότε θα πρέπει να περιμένουμε να δούμε ένα σταθερό αριθμό τέτοιων ασθενειών να μεταπηδούν από τα ζώα στους ανθρώπους τα επόμενα χρόνια», υποστηρίζει ο επικεφαλής του προγράμματος της UNEP, Ινγερ Αντερσεν.

Αυτό που δεν είπε αυτή η έκθεση είναι ότι η ευθύνη για την καταστροφή των οικοσυστημάτων, για τις καταστροφικές πρακτικές που ακολουθούνται στην γεωργία και κτηνοτροφία, για τα διαρκή διατροφικά σκάνδαλα δεν ανήκει γενικά «στους πολίτες», ακόμα και αν δεν έχουν καμιά περιβαλλοντική ευαισθησία. Αυτοί που κατέχουν τα μέσα παραγωγής και ελέγχουν τη διαδικασία της αγροτικής και κτηνοτροφικής παραγωγής είναι που καθορίζουν τα πράγματα. Κι αυτοί είναι οι καπιταλιστές που κάνουν το παν για το μέγιστο κέρδος.

Αν σήμερα οι διεθνείς οργανισμοί, που γενικά είναι επιφορτισμένοι με το καθήκον να προσαρμόζουν τις «λύσεις» στο πλαίσιο του συστήματος, μακριά από κάθε επαναστατική προοπτική, αναγκάζονται να παραδεχτούν ορισμένες αλήθειες, το κάνουν γιατί ο κόμπος έχει φτάσει στο χτένι και η τελευταία πανδημία κοστίζει χοντρά λεφτά στο καπιταλιστικό σύστημα παγκόσμια. Μη νομίζετε, όμως, ότι τα πράγματα θα διορθωθούν γι' αυτό το λόγο, γιατί **η αναρχία της παραγωγής και το κυνήγι του μέγιστου κέρδους κάνουν κάθε ουσιαστικό έλεγχο αδύνατο**.

Δεν υπάρχει καπιταλισμός χωρίς απάτη

Θυμόσαστε, ασφαλώς, τις θεωρίες που μας πλάσαραν τα χρόνια των Μνημονίων, για τη διαφθορά που επικρατεί στην Ελλάδα, η οποία ευθύνεται για την κρίση, και για τις μεταρρυθμίσεις που πρέπει να γίνουν στο κράτος. Ολες οι μεταρρυθμίσεις που έγιναν, βέβαια, είχαν αντεργατικό και αντιλαϊκό χαρακτήρα και δεν αφορούσαν τη διαφθορά. Η οποία, όπως αποδεικνύεται από οικονομικά σκάνδαλα που γίνονται γνωστά από καιρού εις καιρόν σε όλο τον κόσμο, είναι σύμφυτη με τον καπιταλισμό και όχι κάποιο κακόηθες απόστημα σε μια γενικά «υγιή» λειτουργία. Μάλιστα, όσο ισχυρότερη οικονομικά είναι μια καπιταλιστική χώρα τόσο πιο μεγάλα είναι τα σκάνδαλα διαφθοράς και απάτης.

Τελευταίο δείγμα τέτοιου σκανδάλου η υπόθεση της Wirecard, του καμαριού της γερμανικής υψηλής τεχνολογίας. Η εταιρία παραδέχτηκε ότι τα 1,9 δισ. ευρώ που ήταν γραμμένα στους ισολογισμούς της αλλά δεν τα βρίσκουν οι ορκωτοί λογιστές, μπορεί και να μην υπήρξαν! Τα κεφάλαια φαίνονταν τοποθετημένα σε δυο τράπεζες στις Φιλιππίνες. Ομως, η μεν κεντρική τράπεζα αυτής της χώρας ανακοίνωσε ότι ποτέ δεν μπήκαν αυτά τα κεφάλαια στην επικράτειά της, ενώ οι δύο φιλιππινέζικες τράπεζες ανακοίνωσαν ότι η Wirecard δεν υπήρξε πελάτης τους και πως τα παραστατικά κατάθεσης είναι πλαστά.

Πού πήγαν τα λεφτά; Στις τσέπες των μανατζαραίων της Wirecard, φυσικά. Τώρα θ' αρχίσουν δικαστήρια, θα γίνουν παζάρια, θα υπάρξει «ντιλ». Εμείς κρατάμε το ότι λαμόγια τύπου Κοσκωτά υπάρχουν και στην ιμπεριαλιστική Γερμανία που επαίρεται για την προτεσταντική ηθική της.

στο ψαχνό

Ορθιοι

Υπάρχει περίπτωση να βελτιωθεί ένα νομοσχέδιο, σκοπός του οποίου είναι η ποινικοποίηση της διαδήλωσης και της πορείας; Ηταν τόσο βλακώδης η προσπάθεια της Φώφης να «αποδείξει» ότι το χουντικό νομοσχέδιο «ξαναγράφτηκε» και έγινε «νομοσχέδιο ΚΙΝΑΛ», που κατάφερε να πείσει και τους πλέον καλόπιστους απέναντί της ότι όλα έγιναν προκειμένου να αλλάξει «γκόμενο» το ΚΙΝΑΛ. Ν' αφήσει τον ΣΥΡΙΖΑ, με τον οποίο «έβγαινε» τελευταία, και να ξαναρχίσει τα «σούρτα-φέρτα» με τη ΝΔ. Αυτό πιστοποιήθηκε και από τη σφοδρότητα με την οποία ο Τσίπρας επιτέθηκε στη Γεννηματά.

Αυτού του τύπου τα νομοσχέδια δεν βελτιώνονται, όσο κι αν λειανθούν κάποιες γωνίες τους. Στόχος τους είναι η προληπτική καταστολή. Δηλαδή, η καλλιέργεια ενός κλίματος τρόμου στην εργαζόμενη κοινωνία και τη νεολαία της. Νομοθετικό διάταγμα για τις συγκεντρώσεις έφτιαξε και η χούντα. Ποιος όμως τολμούσε να κάνει διαδήλωση επί χούντας; Οταν ωρίμασαν οι συνθήκες, όταν έσπασε ο φόβος, κανένας δε ρώτησε τη χούντα για να διαδηλώσει, παρά τις επαπειλούμενες συνέπειες.

Ομως δεν έσπασε όλος ο λαός το φόβο. Οι απειλούμενες συνέπειες εξακολουθούσαν να παραλύουν τη θέληση. Αυτός είναι ο στόχος τέτοιων νομοθετημάτων. Να σπείρουν το φόβο, να παραλύσουν τη θέληση. Κι αυτό δε γίνεται μόνο με την απειλή, αλλά και με την επιλεκτική άγρια καταστολή των τολμηρών που θα αψηφίσουν το νόμο, ώστε το παράδειγμα να λειτουργήσει αποτρεπτικά για τους ταλαντευόμενους. Ο Μητσοτάκης, αφού πήρε μαζί του το ΚΙΝΑΛ, άφησε στο χουντικής έμπνευσης νομοσχέδιο εκείνες τις πλευρές που του επιτρέπουν να λειτουργήσει ως φόβητρο και ως εργαλείο επιλεκτικής καταστολής.

Οπως γράψαμε και την προηγούμενη εβδομάδα, αυτό δε γίνεται τυχαία τώρα. Είναι η προετοιμασία του αστικού κράτους γι' αυτά που έρχονται. Οταν τα «όλοι μαζί» δε θα μπορούν να γεμίσουν τα άδεια στομάχια και η τάση θα είναι να ξαναβγεί ο κόσμος στο δρόμο, όπως έγινε τα πρώτα χρόνια των Μνημονίων. Μια δεξιά κυβέρνηση χρησιμοποιεί το εργαλείο της προληπτικής καταστολής με μεγαλύτερη ευκολία, προσπαθώντας παράλληλα να συσπειρώσει γύρω απ' αυτό τους «νοικοκυραίους», οι οποίοι σε περιόδους κρίσης ρέπουν προς το φασισμό.

Μπήκαμε ήδη σε μια περίοδο νέας φτωχοποίησης και βαθέματος της κινεζοποίησης του ελληνικού λαού. Η διαχείριση της νέας καπιταλιστικής ύφεσης θα γίνει με το γνωστό τρόπο: όλα τα βάρη στις πλάτες της εργατικής τάξης και των εργαζόμενων μικροαστικών στρωμάτων. Την ίδια στιγμή που θα στενάζει, η εργαζόμενη κοινωνία θα παρακολουθεί τη σκανδαλολογία, τις αποκαλύψεις για τις αγαστές σχέσεις των ηγεσιών των αστικών κομμάτων με μιντιάρχες, καπιταλιστές, μαφιόζους, ανώτατους δικαστικούς κτλ. Ολος ο... καλός ο κόσμος μια αγκαλιά. Ενα σμήνος κηφήνων που τρέφεται με τον ιδρώτα και το αίμα του λαού.

Αυτό που έχει σημασία είναι να σταθούμε όρθιοι. Να μη μας γονατίσει ούτε η σφοδρότητα της καπιταλιστικής κρίσης ούτε η προληπτική καταστολή. Να μην αφήσουμε το φόβο να κάνει τη δουλειά του(ς). Καμιά κατάκτηση στον καπιταλισμό και την αστική δημοκρατία δεν είναι σταθερή. Αλλά και δεν μπορεί να υπάρξει κατάκτηση, είτε στον εργασιακό τομέα, είτε στον κοινωνικό, είτε στον τομέα των πολιτικών δικαιωμάτων, χωρίς την ταξική πάλη ενάντια στην αστική τάξη και το κράτος της. Η ταξική οργάνωση για τη διεξαγωγή αυτής της πάλης παραμένει το μεγάλο ζητούμενο.

ΤΙΠΟΤΑ ΔΕΝ ΤΟΥΣ ΞΕΠΛΕΝΕΙ. *Το θράσος τους είναι γνωστό και δεν εκπλήσσει. Ο ΣΥΡΙΖΑ οργάνωσε συγκέντρωση διαμαρτυρίας έξω από την ισραηλινή πρεσβεία, ενάντια στο σχέδιο προσάρτησης της Δυτικής Οχθης. Στο οποίο ουδέποτε αντιτάχθηκε όσο ήταν κυβέρνηση. Αντίθετα, αναδείχτηκε στην πιο φιλοσιωνιστική ελληνική κυβέρνηση όλων των εποχών. Αυτοί που σήμερα προσπαθούν να χρησιμοποιήσουν το Παλαιστινιακό ως πλυντήριο για τις βρομιές τους, είναι οι ίδιοι που έγραφαν -διά χειρός Τσίπρα- στο βιβλίο επισκεπτών του προέδρου της σιωνιστικής οντότητας, ότι η Ιερουσαλήμ είναι... η ιστορική πρωτεύουσα του εβραϊκού κράτους. Τη στάση τους την περιέγραφε πολύ καλά ο Παππάς στη συνομιλία του με τον πράκτορα-επιχειρηματία Μιωνή: «Εντάξει, να σου πω κάτι, το Ισραήλ είναι πολύ ιδιαίτερη περίπτωση ως χώρα δηλαδή, και στις διακρατικές σχέσεις, δηλαδή με την Ελλάδα πώς μας αντιμετωπίζουνε, στα αρχίδια μου για το τι θα πεις για το Παλαιστινιακό. Εντάξει, δεν θα βγεις να πεις είστε εγκληματίες ξέρω γω και τα λοιπά. Τρία πράγματα όμως μπορούμε να κάνουμε; Βγαίνουν λένε για τα δίκαια, ας πούμε, θέλουν την ειρήνη, την έτσι, την αλλιώς. Ενάντια στους εποικισμούς... τώρα δεν χτίζεται η ιστορία έτσι, ξέρεις, συνεργασία με τους δορυφόρους, μας έχει φλομώσει η Mossad στην πληροφορία με τις τελευταίες κινήσεις, όλα τα πάντα, αυτό είναι substance (σ.σ. ουσία) δηλαδή. (...) Εγώ πρέπει να σου πως κάτι, διότι ο Μπίμπη του ζήτησε τρία πράγματα και ο Τσίπρας του τα έκανε, ο Τσίπρας του ζήτησε τέσσερα-πέντε, ο Μπίμπη του τα έκανε αμέσως... Δεν γίνεται δουλειά... δηλαδή αυτή η (κόκκινη γραμμή) ότι σηκώνει ένα τηλέφωνο και του μιλάει "Τι γίνεται; Πώς πας;", αυτό πρέπει να διαφυλαχτεί. Πώς να το κάνουμε;».*

ΚΟΝΤΡΕΣ

Μούγκα επιλεκτική

Ξεφυλλίσαμε πολύ προσεκτικά τα «Νέα» τη Δευτέρα. Ούτε λέξη για τα όσα αποκαλύφθηκαν από τις παρακολουθήσεις της ΕΥΠ/ΚΥΠ, για σχέσεις πρώην υπουργού της ΝΔ και πρώην βουλευτών με μαφιόζους, για παιδεραστία και κάθε είδους μαφιόζικη δουλειά. Ψάξαμε και το in.gr. Μόνο η παράθεση μιας ανακοίνωσης του ΣΥΡΙΖΑ, θαμμένη κάπου μέσα στον ορυμαγδό των ειδήσεων. Ούτε ρεπορτάζ, ούτε έστω απλή ενημέρωση για το τι έπιασαν οι «κοριοί» της ΚΥΠ. Οταν από την ίδια δικογραφία προέκυψαν στοιχεία για τον Καμμένο και τη σύζυγό του, τα έκαναν σημαία. Τώρα, με στοιχεία πολύ πιο σημαντικά από το κυνήγι του Κουρτάκη και του Τζένου από τον Καμμένο, μούγκα. Ετσι, όμως, επιβεβαίωσαν τις αποκαλύψεις. Αν δεν είχαν φόβο, θα έσπευδαν να τις διαψεύσουν.

Εννοείται πως τα συριζαϊκά μέσα είχαν κάνει σημαία αυτές τις αποκαλύψεις. Αυτά, όμως, δε διανοήθηκαν να κρύψουν την καλογριτσιάδα. Απλά την υποβάθμισαν.

Ντροπούλες (1)

Εμείς δεν είχαμε καμιά σχέση με τον Καλογρίτσα και είμαστε αυτοί που τον κόψαμε από καναλάρχη, λένε οι συριζαίοι. Ο κόσμος το 'χει τούμπανο κι αυτοί παριστάνουν τις ντροπαλές κορασίδες. Καταρχάς, ο Καλογρίτσας ανακηρύχτηκε από τον Παππά και τον Κρέτσο «προσωρινός υπερθεματιστής», χάρη στην εγγυητική που του εξασφάλισε ο Σπίρτζης από την Τράπεζα Αττικής (ιδιοκτησίας ΤΣΜΕΔΕ) με εγγύηση τα περιβόητα βοσκοτόπια στην Ιθάκη, που τα διεκδικούσε ο δήμος ως καταπατημένα. Ο Καλογρίτσας κόπηκε από την επιτροπή ελέγχου «πόθεν έσχες», που βρήκε μη εξυπηρετούμενα δάνεια, αναπόδεικτους ισχυρισμούς για μετοχές και καταθέσεις, τις διεκδικήσεις του δήμου για τα καταπατημένα βοσκοτόπια κτλ.

Αν έβγαινε τότε η κυβέρνηση των ΣΥΡΙΖΑΝΕΛ και διαχώριζε τη θέση της από τον Καλογρίτσα, θα είχε μια αληθοφάνεια ο σημερινός ισχυρισμός της. Ομως αυτοί, όχι μόνο δεν είπαν τίποτα τότε, αλλά δεν τόλμησαν ούτε τον Μαρινάκη να διαψεύσουν, όταν πριν από καιρό είχε πει στον Χατζηνικολάου ότι ο Παππάς, με τον οποίο τότε ήταν κολλητοί (είναι γνωστό ότι ο Μαρινάκης μπαινόβγαινε στο Μαξίμου - μετά έγινε «υπόδικος εφοπλιστής»), του είχε ζητήσει να δώσει δάνειο στον Καλογρίτσα για να καλύψει την πρώτη δόση για την τηλεοπτική άδεια. Οπότε, ο καθένας πλέον σκέφτεται: αυτοί είχαν βγει στη γύρα και έψαχναν να βρουν λεφτά για να καλυφθεί ο... ακάλυπτος Καλογρίτσας. Γιατί να μη λέει αλήθεια ο Καλογρίτσας ότι

Ξεφτιλίκια

Δεν ξέρουμε αν είναι ο Μάνος (που έχει ανοίξει μια κόντρα με τους ακαδημαϊκούς) ή κάποιοι άλλοι, που ακύρωσαν την εκλογή του Τσιόδρα ως μέλους της Ακαδημίας Αθηνών, όμως εμείς στενοχωρηθήκαμε. Ο εξευτελισμός τους θα ήταν τέλειος, καθώς θα έκαναν ακαδημαϊκό έναν άνθρωπο που δεν έχει ούτε δύο χρόνια στη βαθμίδα του τακτικού καθηγητή στο ΕΚΠΑ. Σ' ένα όργανο γερουσίας (μόνο έξι σε σύνολο 43 ακαδημαϊκών είναι κάτω των 70 ετών) θα έκαναν μέλος έναν 55χρονο φρέσκο στην ανώτατη διδακτική βαθμίδα, μόνο και μόνο επειδή το θέλει ο Μητσοτάκης.

Για το τελευταίο δεν υπάρχει καμιά αμφιβολία. Την υποψηφιότητα Τσιόδρα δεν πρότεινε κάποιος ακαδημαϊκός του ιατρικού κλάδου, αλλά ο Κ. Συνολάκης, με ειδικότητα μηχανικού, γνωστός όμως για τις ιδιαίτερα στενές σχέσεις του με την οικογένεια Μητσοτάκη. Συντάχθηκε και ο μνημονιακός πρώην πρωθυπουργός Λ. Παπαδήμος, επίσης άσχετος με την Ιατρική. Φαίνεται, όμως, ότι υπήρξαν αντιδράσεις ή ότι δε μαζεύονταν με τίποτα επαρκής αριθμός εκλεκτόρων, οπότε βρέθηκε η φόρμουλα της «ευγενικής άρνησης» της υποψηφιότητας από τον ίδιο τον Τσιόδρα, με επιστολή του στους Συνολάκη και Παπαδήμο.

Εμείς δε λέμε ότι ο Τσιόδρας είναι χειρότερος από τους τρεις άλλους που υπέβαλαν υποψηφιότητα. Και για την Ακαδημία συμμεριζόμαστε τη γνώμη του μπαρμπα-Γιάννη του Σκαρίμπα (φουσκωμένα μπαλόνια που τα σπας και κάνουν μόνο κρότο). Απλά σχολιάζουμε τα ξεφτιλίκια των Μητσοτάκηδων, που προσπάθησαν να παραβιάσουν ακόμα και το εθιμικό δίκαιο αυτής της αντιδραστικής γερουσίας, προκειμένου να επιβάλουν τον εκλεκτό τους.

του βρήκαν λεφτά και από τους Χούρι της CCC;

Ντροπούλες (2)

Και ο Βαξεβάνης κάνει ντροπούλες για τη σχέση του με τον Καλογρίτσα. Ηταν, λέει, απλός εργαζόμενος στο Documento του Καλογρίτσα. Κι όταν ο Καλογρίτσας έφυγε, εμφανίστηκε ο Βαξεβάνης και με την εταιρία Documento Media πήρε την εφημερίδα και το σάιτ documentonews.gr. Μάλιστα, οι εργαζόμενοι απολύθηκαν από την παλιά εταιρία και προσλήφθηκαν από την καινούργια με τις ίδιες ακριβώς συμβάσεις που είχαν. Πήρε ο Καλογρίτσας τα λεφτά που είχε βάλει για να στήσει την εφημερίδα, μέσω της εταιρίας του Media Doc Μέσα Μαζικής Επικοινωνίας και Ενημέρωσης ΑΕ; 'Η τα λεφτά τα είχε εξασφαλίσει ο ΣΥΡΙΖΑ, οπότε ο Καλογρίτσας δεν πήρε τίποτα; Πάντως, με μετοχικό κεφάλαιο 20.000 ευρώ, που είχε η εταιρία του Βαξεβάνη, δεν παίρνεις μια κυριακάτικη εφημερίδα κι ένα ημερήσιο portal.

Ντροπούλες (3)

Ενας ακόμα που κάνει ντροπούλες είναι ο στενός συνεργάτης του Κούλη και υπουργός Εσωτερικών Τάκης Θεοδωρικάκος. Παίζοντας με τις λέξεις, δηλώνει ότι δεν υπήρξε συνεταίρος του Καλογρίτσα. Δεν μας λέει, όμως, ποια ακριβώς ήταν η σχέση τους, επί σειρά ετών, στη GPO, στην οποία ο Θεοδωρικάκος ήταν πρόεδρος μέχρι τη στιγμή που μεταπήδησε στο επιτελείο του Κούλη. Ηταν μέτοχος ή όχι; Κι αν δεν ήταν μέτοχος, πώς ο Καλογρίτσας, που είχε τουλάχιστον το 60% της συγκεκριμένης εταιρίας δημοσκοπήσεων, του έδωσε τη θέση του προέδρου; Και με τι λεφτά φτιάχτηκε η GPO; Με λεφτά του Καλογρίτσα ή με λεφτά που του εξασφάλισε το ΠΑΣΟΚ (με ιθύνοντα νου τον Λαλιώτη);

Να θυμίσουμε εν τάχει το βιογραφικό του Θεοδωρικάκου, για να θυμηθούμε με ποιον έχουμε να κάνουμε. Οταν αποχώρησε από την ΚΝΕ η πλειοψηφία των μελών και των στελεχών, με επικεφαλής τον μακαρίτη Γιώργο Γράψα, ο Θεοδωρικάκος διορίστηκε γραμματέας της ΚΝΕ. Ολοι τότε γελούσαν με το «παιδί του Ανδρουλάκη». Εφυγε από τον Περισσό μαζί με τους λεγόμενους «ανανεωτές». Σύντομα βρέθηκε στο ΠΑΣΟΚ, στο πλευρό του πανίσχυρου τότε Λαλιώτη. Σύμβουλος στο ΥΠΕΧΩΔΕ, όσο ήταν ο Λαλιώτης υπουργός, και μετά διευθυντής του Γραφείου Τύπου του ΠΑΣΟΚ, όταν ο Λαλιώτης έγινε γραμματέας. Ο Λαλιώτης τον έβαλε στη GPO, την οποία έστησε με τον Καλογρίτσα, για να έχει μια ολοδική του εταιρία δημοσκοπήσεων. Από τη GPO, άγνωστο μέσα από ποιες διαδρομές, βρέθηκε στο πλευρό του Κούλη. Με βάση αυτό το βιογραφικό μπορείτε να καταλάβετε πολύ περισσότερα.

Αδίστακτοι

Ο Καλογρίτσας είναι χρεοκοπημένος και τρέχει στα δικαστήρια για να γλιτώσει τα 3 εκατ. που του ζητάει πίσω η CCC. Ο Ψυχάρης έχασε τον ΔΟΛ μέσα από τα χέρια του και αναγκάστηκε να αποσυρθεί από την πιάτσα (μαζί με τους γιους του) για ν' αποφύγει τα χειρότερα. Εργα Τσιπραίων και τα δύο. Οταν ο Τσίπρας του έφτιαχνε με τα χεράκια του το εσπρεσάκι, υπό την παρουσία της διάσημης γάτας Ιμαλαΐων, ο Ψυχάρης φαντάστηκε ότι κλείνει ένα «ντιλ» που θα του επέτρεπε να συνεχίσει το... θεάρεστο έργο του. Κούνια που τον κούναγε, όπως αποδείχτηκε. Χάρισε μερικά ενθουσιώδη πρωτοσέλιδα στον Τσίπρα και μετά... τζίφος. Το «ντιλ» με τον Καλογρίτσα δεν ξέρουμε πώς ακριβώς χάλασε, όμως κι αυτός ισχυρίζεται ότι του την έφεραν. Οι Τσιπραίοι αποδείχτηκαν αδίστακτοι απέναντι σε βαρόνους της διαπλοκής. Αποδείχτηκαν και ατζαμήδες, όμως. Ούτε τον ΔΟΛ κέρδισαν (τον πήρε ο Μαρινάκης, που άλλαξε στρατόπεδο, επιστρέφοντας στην παραταξιακή κοιτίδα της φαμίλιας του) ούτε με τον Καλογρίτσα κατάφεραν να στήσουν τίποτα το αξιόλογο. Κι όχι μόνο δεν κατάφεραν, αλλά πληρώνουν ετεροχρονισμένα και πολιτικό κόστος.

Ζηλεύει

Βρήκε την ευκαιρία και ο Νίκος Κωνσταντόπουλος να την πέσει στα Τσιπράκια, τώρα που περνούν ζόρια. Από τα όσα έχει πει ξεχωρίσαμε την εξής... ποιητική αποστροφή: *«Νεόπλουτοι της **εξουσίας των μεγάλων ποσοστών** αποστρέφονται τον φτωχό πρότερο εκλογικό εαυτό τους των μικρών ποσοστών. Το παρελθόν το απαξιώνουν όσοι θέλουν να δικαιολογήσουν αταξίες του παρόντος. Είναι ντροπή τον αγώνα για κάθαρση κατά της διαπλοκής η σημερινή ηγετική ομάδα του ΣΥΡΙΖΑ να τον εντάσσει σε ένα βρώμικο '89».*

Ο τύπος ζηλεύει. Ζηλεύει που τα Τσιπράκια κατάφεραν αυτό που δεν κατάφερε ποτέ αυτός: να σχηματίσουν κυβέρνηση, κερδίζοντας εκλογές δύο φορές. Και ο ίδιος «ψοφούσε» για εξουσία. Γι' αυτό έσπευσε να γίνει υπουργός του Τζαννετάκη, χωρίς ποτέ να διεκδικήσει ψήφο (βουλευτής εκλέχτηκε με το Επικρατείας του Συνασπισμού). Ως πρόεδρος του Συνασπισμού εκλιπαρούσε για την αριστερή ψήφο, αλλά έφτασε μέχρι το 5,2%. Και βέβαια, οι σχέσεις του με τα μεγάλα συμφέροντα (ιδιαίτερα με τους μιντιάρχες) δε σταμάτησαν ποτέ. Ακόμα και τώρα. Αλλά, ούτε με την κόρη του κατάφερε τίποτα. Γι' αυτό ζηλεύει διπλά τα Τσιπράκια.

Διεφθαρμένοι, διαπλεκόμενοι, εκμεταλλευτές και μαφιόζοι...

Η Ντόρα Μπακογιάννη είχε προειδοποιήσει με άρθρο της στην «Καθημερινή»: *«Οχι στην παγίδα της ποδοσφαιροποίησης. Εάν χειριστούμε τα γεγονότα αυτά με λογική ποδοσφαιροποίησης, μετρώντας δηλαδή τα γκολ που βάλαμε στον ΣΥΡΙΖΑ, θα έχουμε, κατά τη γνώμη μου, υποπέσει σε μικροκομματική παγίδα. Το θέμα είναι πολύ πιο σοβαρό. (...) Το διακύβευμα είναι πολύ μεγαλύτερο από τα κόμματά μας. Το θέμα σήμερα για όλο τον πολιτικό κόσμο της χώρας οφείλει να είναι η αποκατάσταση της εμπιστοσύνης στους δημοκρατικούς θεσμούς και στη Δικαιοσύνη».*

Κανένας δεν την άκουσε. Μετά τις «κασέτες» του Μιωνή, τα δικόγραφα του Καλογρίτσα και τα e-mail του Τόμπρα και του Χούρι. Κι από κοντά τα κυβερνητικά στελέχη, να στρίβουν το μαχαίρι στην πληγή του ΣΥΡΙΖΑ. Με τη συμμετοχή και του Μητσοτάκη σ' αυτόν το γύρο, που απευθύνθηκε στον Τσίπρα καλώντας τον να διώξει τον Παππά.

Δεν ξέρουμε αν υπάρχει σχεδιασμός από το επιτελείο του Μητσοτάκη για όσα βλέπουν το φως της δημοσιότητας. Μπορεί να μην υπάρχει κεντρικός σχεδιασμός, αλλά τα γεγονότα να προκύπτουν από άλλες κινητήριες δυνάμεις. Βλέπετε, οι Τσιπραίοι, μέσα στην αλαζονεία και την ατζαμοσύνη τους, είχαν απλώσει πολύ τον τραχανά. Ο Μιωνής τους εκδικείται επειδή δεν τον «καθάρισαν», όπως είχαν υποσχεθεί στον Μπίμπι. Ταυτόχρονα, υπερασπίζεται τον εαυτό του, προσδοκώντας ότι μετά από τόση βοήθεια που της προσέφερε, θα τον «καθαρίσει» η κυβέρνηση Μητσοτάκη. Ο Καλογρίτσας αισθάνεται (έτσι λέει τουλάχιστον) ότι τον εκμεταλλεύτηκαν και τον πέταξαν σαν στυμμένη λεμονόκουπα. Και να ήθελε να το καταπιεί, οι Χούρι του ζητούν πίσω τα 3 εκατ. που του έδωσαν, οπότε ελπίδα του είναι η σημερινή «κατάσταση».

Οταν «σκάνε» αυτές οι υποθέσεις, ο Μητσοτάκης δεν μπορεί να τις αφήσει ανεκμετάλλευτες. Οσο «χαμηλά» κι αν τις κράταγε ο ίδιος, δε θα το έκαναν οι σαμαρικοί (μέσα κι έξω από την κυβέρνηση), που θέλουν «το αίμα τους πίσω». Επομένως, δεν είχε άλλη επιλογή από το να βουτήξει στη σκανδαλολογία, προσπαθώντας να έχει ο ίδιος τον έλεγχο, για να μπορεί την κατάλληλη στιγμή να πατήσει φρένο.

Ο Τσίπρας, από την άλλη, δεν έχει άλλη επιλογή από το να στηρίξει τον Παππά. Μπορεί ο Παππάς να είναι πλέον μια διάτρητη ασπίδα για τον αρχηγό του ΣΥΡΙΖΑ, όμως αν ξεφορτωθεί τον Παππά, θα είναι σαν να παραδέχεται τη δική του ενοχή. Ο Παππάς θα πάει στην μπάντα όταν ξεφουσκώσει κάπως η θάλασσα της σκανδαλολογίας που χτυπάει με αλλεπάλληλα κύματα τον ΣΥΡΙΖΑ. Το «όλοι μαζί» που είπε ο Τσίπρας στην κοινοβουλευτική ομάδα του ΣΥΡΙΖΑ βρήκε «ευήκοα ώτα» σε όλες τις φράξιες. Ενεργοποιήθηκε το αντανακλαστικό του σκαντζόχοιρου. Η εσωκομματική αντιπολίτευση κατάλαβε ότι είναι τέτοια η σφοδρότητα της επίθεσης που δέχονται ως κόμμα, που δεν υπάρχουν περιθώρια για χρησιμοποίηση αυτών των στοιχείων στο εσωκομματικό παιχνίδι, για αδυνάτισμα της φράξιας των «προεδρικών». Αναγκαστικά θα πάνε «όλοι μαζί» μέχρι να περάσει η μπόρα.

Βλέποντας ότι τα κύματα δε σταματούν αλλά διαδέχονται το ένα το άλλο (ο Μιωνής λέει ότι έχει και άλλες «κασέτες», ο Καλογρίτσας διαμηνύει ότι θα τους τσακίσει και ποιος ξέρει τι υπάρχει ακόμα, που εμείς δεν το ξέρουμε, το ξέρουν όμως αυτοί) οι συριζαίοι αποφάσισαν να αντεπιτεθούν, διοχετεύοντας στον Βαξεβάνη υλικό από τη γνωστή δικογραφία με τις παρακολουθήσεις της ΕΥΠ/ΚΥΠ, που αφορά σχέσεις πρώην υπουργού της ΝΔ και πρώην βουλευτή του ΠΑΣΟΚ με μαφιόζους, με τους οποίους κλείνουν δουλειές, αλλά και ικανοποιούν τις διαστροφές τους ακόμα και με ανήλικες.

Ονόματα δεν έπεσαν στην πιάτσα, όμως δημοσιεύτηκαν τα έγγραφα με μουτζούρες στις θέσεις των ονομάτων. Η δικογραφία βρίσκεται εδώ και πάνω από τρία χρόνια στα συρτάρια της Εισαγγελίας Διαφθοράς, όμως προφανώς ο Τσίπρας κράτησε αντίγραφα. Και τώρα ρίχνει προειδοποιητικές βολές: αν συνεχίσετε, θα το κάνω «Κούγκι». Είναι αυτό για το οποίο προειδοποίησε η Ντόρα: «Το διακύβευμα είναι πολύ μεγαλύτερο από τα κόμματά μας». Γιατί δεν είναι μόνο τα πολιτικά πρόσωπα που εμπλέκονται με τους κοινούς μαφιόζους. Δεν είναι μόνο κάποιοι μπάτσοι, που λόγω θέσης έχουν πάντοτε επαφή με το λεγόμενο «οργανωμένο έγκλημα» και θεωρούνται «επιρρεπείς στη διαφθορά». Είναι και οικονομικοί παράγοντες. Είναι και δικαστικοί μέχρι τον Αρειο Πάγο. Σε τηλεφωνικές επικοινωνίες γίνεται λόγος για ολόκληρη βιομηχανία έκδοσης δικαστικών αποφάσεων.

Αλήθεια, γιατί ο Τσίπρας, όταν πήρε στα χέρια του το ογκώδες πόρισμα της ΕΥΠ/ΚΥΠ και ενημερώθηκε και διά ζώσης από τον Ρουμπάτη, δεν προκάλεσε πολιτικό θέμα, όπως έκανε με τη Novartis; Γιατί φρόντισε μόνο να παραμερίσει στις κρίσεις τους εμπλεκόμενους μπάτσους; Είναι μικρό πράγμα τα όσα αποκαλύπτονται; Και γιατί κρίνει σκόπιμο να μιλήσει τώρα για κάποιες απ' αυτές τις πτυχές που αφορούν στελέχη της ΝΔ και του ΠΑΣΟΚ (το φλερτ ΣΥΡΙΖΑ-ΚΙΝΑΛ σταμάτησε τις τελευταίες μέρες και η Φώφη ψήφισε παρέα με τον Κούλη το χουντικό νομοσχέδιο για τις συγκεντρώσεις); Είναι προφανές ότι δεν ήθελε να προκαλέσει κραδασμούς στο σύστημα. Κινήθηκε σε «γραμμή Ντόρας». Οταν όμως βλέπει ότι προσπαθούν να τον «τελειώσουν», δηλώνει έτοιμος να τα βγάλει όλα. Στην ουσία, καλεί τους «ειρηνοποιούς» να παρέμβουν άμεσα και να σταματήσουν την «αιματοχυσία». Οπως το συνηθίζουν οι μαφιόζοι μετά από κάθε αιματηρό πόλεμο.

Σκανδαλώδης ο «μεγάλος περίπατος»

Αφού πρώτα ψήφισαν το σχέδιο του «μεγάλου περίπατου», με συνοπτικές διαδικασίες, χωρίς να έχει προηγηθεί καμιά συζήτηση και με ψηφοφορία μέσω τηλεδιάσκεψης, τώρα ο Ηλιόπουλος του ΣΥΡΙΖΑ και ο Γερουλάνος του ΚΙΝΑΛ προσπαθούν να αποστασιοποιηθούν από τον Μπακογιάννη, ο οποίος το παίζει υπεράνω, δηλώνοντας με τη γνωστή φλωρομαγκιά του ότι «για να αλλάξει η Αθήνα, πρέπει να φάει ξύλο ο δήμαρχος»! Παριστάνει τον doer, όπως λένε οι Αμερικάνοι, τον άνθρωπο που μιλάει με έργα και όχι με λόγια.

Κι όμως, πέρα από τα κοινωνικά ζητήματα (αλλαγές προς όφελος των καπιταλιστών του real estate και του τουρισμού), στα οποία Ηλιόπουλος και Γερουλάνος δε διαφωνούν με τον Μπακογιάννη (γι' αυτό και υπερψήφισαν με συνοπτικές διαδικασίες), η δουλειά «βρομούσε» εξαρχής σκάνδαλο για βόλεψη «ημετέρων». Επρεπε, όμως, να υπάρξει καταγγελία από την Πανελλήνια Ενωση Επαγγελματιών Γεωπόνων και Επιχειρήσεων Πρασίνου ότι ο διαγωνισμός ήταν στημένος, για να ψελλίσουν μερικές αντιπολιτευτικές κουβέντες, κατόπιν εορτής.

Και μόνο οι προδιαγραφές για τις ζαρντινιέρες και τα παγκάκια (βαριές μεταλλικές κατασκευές), σε συνδυασμό με τις ασφυκτικές διαδικασίες, έδειχναν ότι η δουλειά θα πάει σε κάποιον που είναι έτοιμος να την πάρει. Μετά, αρχίζουν οι παρατάσεις στην παράδοση. Το ίδιο έγινε και με την εταιρία που ανέλαβε να... βάψει τους δρόμους. Πρώτα δόθηκε η δουλειά και μετά δόθηκε παράταση 20 ημερών σε σχέση με τον συμβατικό χρόνο ολοκλήρωσης. Η συγκεκριμένη σύμβαση φτάνει τα 880 εκατ. ευρώ και η υπερκοστολόγησή της δικαιολογήθηκε με την απαίτηση για ταχεία εκτέλεση. Μόλις δόθηκε η δουλειά, η ταχεία εκτέλεση έγινε... παράταση. Χωρίς να μειωθεί το συμβατικό κόστος, φυσικά.

Το βάψιμο των δρόμων, οι ζαρντινιέρες και τα φυτά έφτασαν τα 2 εκατ. ευρώ. Για την πιλοτική εφαρμογή του έργου! Μετά, όπως είπε ο Μπακογιάννης, όλα θα ξηλωθούν και θα μεταφερθούν σε διάφορες γειτονιές της Αθήνας (καλή «δουλίτσα» θα είναι και η ξήλωση-μεταφορά-απόθεση). Αντιλαμβάνεστε, λοιπόν, πόσο θα κοστίσει η κανονική εκτέλεση του έργου, όταν η πιλοτική έπιασε ήδη τα 2 εκατ. Αυτό δεν είναι ο «μεγάλος περίπατος» αλλά το «μεγάλο φαγοπότι» (καμιά σχέση με την ταινία του Μάρκο Φερέρι).

Ανασχηματισμολογία κι άγιος ο θεός...

Ο υπουργός Επικρατείας και από τους στενότερους (αν όχι ο στενότερος) συνεργάτες του Κούλη, Γ. Γεραπετρίτης, φρόντισε να δώσει την έναρξη για ένα νέο κύμα ανασχηματισμολογίας. Ο Πέτσας, ως συνήθως, πέταξε ένα ξερό «δεν υπάρχει θέμα». Κι αφού επί καμιά βδομάδα ονόματα έρχονταν και έφευγαν στα αστικά ΜΜΕ, βγήκε ο ίδιος ο Κούλης για να επιβεβαιώσει ότι ανασχηματισμός θα γίνει και αλλαγές στην οργανωτική συγκρότηση του κυβερνητικού σχήματος θα γίνουν (μεταφορές αρμοδιοτήτων δηλαδή), αλλά «δεν είναι της στιγμής». Πόσο κρατάει μια στιγμή; Αρνήθηκε να το προσδιορίσει, όμως ο περιορισμός του χρονικού ορίου σε «στιγμή» υποδηλώνει πως ο ανασχηματισμός μπορεί να γίνει ανά πάσα στιγμή. Και δε νομίζουμε ότι θα γίνει τον Αύγουστο. Τότε θα έχανε την προπαγανδιστική του δυναμική.

Αυτή τη στιγμή προέχει το ξεπουπούλιασμα του Τσίπρα και του ΣΥΡΙΖΑ. Πρώτα ο Μιωνής, μετά ο Καλογρίτσας, ο Τσίπρας να μη δίνει καμιά εξήγηση επί της ουσίας αλλά να καταγγέλλει την αναβίωση του «βρόμικου '89» (επομένως να αμύνεται απεγνωσμένα), γιατί ο Μητσοτάκης ν' αλλάξει την ατζέντα, κάνοντας ανασχηματισμό, που θα γίνει πρώτη είδηση, διευκολύνοντας έτσι τον ΣΥΡΙΖΑ να ανασάνει; Οταν εξαντληθούν τα καύσιμα των αποκαλύψεων για το βρόμικο παρασκήνιο επί των ημερών της «πρώτη φορά», τότε και ο Κούλης θα κάνει τον ανασχηματισμό, για να κρατήσει την πρωτοβουλία των κινήσεων, ενώ τα καλοταϊσμένα παπαγαλάκια θα τον αποθεώνουν για την αποτελεσματικότητα και το πρακτικό του πνεύμα (αν όχι για τη... σοφία του).

Εφεραν επικίνδυνο ιό ζωονόσου των χοίρων και απειλούν την κτηνοτροφία της χώρας και τη δημόσια υγεία!

Θυμόσαστε ασφαλώς τη φιλολογία ότι ο νέος κοροναϊός, που κάνει ακόμα θραύση σε όλο τον κόσμο, «δραπέτευσε» από εργαστήριο ιολογίας στην πόλη Ουχάν της Κίνας. Μπορεί να μην αποδείχτηκε τίποτα σχετικά με τη διάδοση του συγκεκριμένου ιού (διεθνώς οι επιστήμονες θεωρούν πως συνδέεται με αγορά της Ουχάν, στην οποία πωλούνταν και άγρια ζώα), όμως η θεωρία της διάδοσης επικίνδυνων ιών, που πλήττουν τον άνθρωπο ή τα ζώα, λόγω κακής διαχείρισής τους σε ερευνητικά εργαστήρια, δεν είναι αβάσιμη. Γι' αυτό και έχουν θεσπιστεί διεθνώς αυστηροί κανόνες για τη διαχείριση επικίνδυνων ιών στα ερευνητικά εργαστήρια, τους οποίους τα εργαστήρια και οι επιστήμονές τους οφείλουν να τηρούν και οι αρμόδιες κρατικές αρχές να ελέγχουν αυστηρά ως προς την τήρησή τους.

Ομως, πότε η άκρατη φιλοδοξία για επιστημονικές διακρίσεις, πότε η δίψα για κέρδη και πότε και τα δυο μαζί, που στον καπιταλισμό συχνά (αν όχι πάντοτε) συμβαδίζουν, οδηγούν σε επικίνδυνες καταστάσεις. Μια τέτοια κατάσταση αντιμετωπίζει εδώ και μερικούς μήνες το Τμήμα Κτηνιατρικής της Σχολής Επιστημών Υγείας του Αριστοτέλειου Πανεπιστήμιου Θεσσαλονίκης, που φοβάται ότι από τις εγκαταστάσεις του μπορεί να ξεκινήσει η διάδοση στην Ελλάδα και εν συνεχεία στην Ευρώπη, μιας επικίνδυνης ζωονόσου, η οποία πλήττει ήδη εδώ και καιρό τη χοιροτροφία της Κίνας, με καταστροφικές συνέπειες.

Το πιο εξοργιστικό είναι ότι ένας καθηγητής αγνοεί τους συναδέλφους του, ενώ τα αρμόδια κρατικά όργανα, η Γενική Διεύθυνση Κτηνιατρικής υπό τον Θωμά Αλεξανδρόπουλο, όχι μόνο δεν παρενέβη για να σταματήσει αυτή την επικίνδυνη κατάσταση, αλλά φαίνεται να «κάνει πλάτες» στον υπαίτιο καθηγητή, ο οποίος αγνοεί το ίδιο του το Τμήμα και αναζητεί εκ των υστέρων κάλυψη σε σωρεία παράνομων πράξεων που έχει ήδη διαπράξει.

Η υπόθεση βρίσκεται πλέον στα χέρια του υπουργού Αγροτικής Ανάπτυξης και Τροφίμων, Βορίδη, στον οποίο ο πρόεδρος του Τμήματος Κτηνιατρικής του ΑΠΘ, καθηγητής Δημήτριος Φλετούρης, απέστειλε στις 22 Ιούνη πεντασέλιδη αναλυτική επιστολή, χτυπώντας καμπανάκι κινδύνου για τη δημόσια υγεία, την κτηνοτροφία και την οικονομία της χώρας.

Αρκεί να παραθέσουμε εισαγωγικά το θέμα της επιστολής του Τμήματος Κτηνιατρικής του ΑΠΘ προς τον Βορίδη[1] (με κοινοποίηση στην υφυπουργό Αραμπατζή, τον γενικό γραμματέα Στρατάκο, τον πρόεδρο και τον προϊστάμενο του Κτηνιατρικού Τμήματος του ΕΟΦ και τη Διεύθυνση Κτηνιατρικής της Περιφέρειας Κεντρικής Μακεδονίας), για να φανεί η σοβαρότητα του θέματος: **«Αίτημα ανάληψης αρμοδιοτήτων από το ΥπΑΑΤ και εναρμόνισής του με τους κανονισμούς του Παγκόσμιου Οργανισμού για την Υγεία των Ζώων (OIE) σχετικά με την εισαγωγή "εξωτικού" ιικού στελέχους και τη διεξαγωγή in vivo πειραματισμών σε ζώα»**.

Με απλά λόγια, ένα πανεπιστημιακό ίδρυμα ζητάει από το αρμόδιο υπουργείο **να αναλάβει τις ευθύνες του** και **να ασκήσει τον ελεγκτικό του ρόλο**, όπως ακριβώς απαιτούν οι κανονισμοί του Παγκόσμιου Οργανισμού για την Υγεία των Ζώων, γιατί **έχει εισαχθεί ένας επικίνδυνος ιός ζωονόσου**, ο οποίος πλέον δεν εξετάζεται στο εργαστήριο (in vitro), αλλά θα δοκιμαστεί σε παραγωγικά ζώα (in vivo). Από τη διατύπωση του αιτήματος του Τμήματος Κτηνιατρικής του ΑΠΘ συνάγεται ευθέως ότι η αρμόδια υπηρεσία του ΥΠΑΑΤ **δεν κάνει τη δουλειά της όπως πρέπει**, όπως απαιτεί ο νόμος. Το γιατί δεν την κάνει οφείλουν να μας το πουν ο γενικός διευθυντής Κτηνιατρικής, Θ. Αλεξανδρόπουλος, και οι υφιστάμενοί του, τους οποίους διευθύνει με «σιδηρά πυγμή».

Ας πάρουμε, όμως, τα πράγματα με τη σειρά, αποφεύγοντας τις πολλές αναφορές σε επιστημονικούς όρους, προκειμένου να μπορούν να μας παρακολουθήσουν και οι μη ειδικοί (για τους ειδικούς, έχουμε δημοσιεύσει ολόκληρη την τεκμηρίωση στην ιστοσελίδα μας: http://www.eksegersi.gr/Επικαιρότητα/36172.Εφεραν-επικίνδυνο-ιό-ζωονόσου-των-χοίρων-και).

Ξέφραγο αμπέλι

Στις 26 Νοέμβρη του 2019 υποβλήθηκε στο Τμήμα Κτηνιατρικής του ΑΠΘ ερευνητικό πρωτόκολλο για την έγκριση εκπόνησης διδακτορικής διατριβής με επιβλέποντα τον καθηγητή Σπυρίδωνα Κρήτα. Στο πρωτόκολλο προβλέπεται ότι στο Κτίριο Εργαστηρίων του Τμήματος Κτηνιατρικής του ΑΠΘ θα γίνουν πειράματα σε χοίρους, οι οποίοι θα μολύνονται με ένα «εξωτικό» κινέζικης προέλευσης στέλεχος της νόσου Aujeszky (HeN1). Πρόκειται για μια πολύ επικίνδυνη ζωονόσο, η οποία εδώ και μερικά χρόνια προκαλεί τεράστιες καταστροφές στο ζωικό κεφάλαιο στην Κίνα.

Τα στελέχη της νόσου που εμφανίστηκαν στην Κίνα αποτελούν ιδιαίτερο εξελικτικό κλάδο και διαφέρουν ριζικά από τα κλασικά στελέχη του ιού, που προκαλούν τη ζωονόσο στην Ελλάδα και σε άλλες ευρωπαϊκές χώρες. Αυτά τα στελέχη προκάλεσαν τεράστιες καταστροφές στο ζωικό κεφάλαιο στην Κίνα, επειδή δεν τα «πιάνουν» τα εμβόλια που κυκλοφορούν.

Τι λόγο έχει ένας καθηγητής ελληνικού πανεπιστημιακού εργαστηρίου να φέρει στελέχη μιας επικίνδυνης ζωονόσου στην Ελλάδα και να θέλει να κάνει πειράματα σε ζώα μ' αυτά τα στελέχη, ρισκάροντας να «φύγει» ο ιός και να προκαλέσει καταστροφή ανάλογη μ' αυτήν που προκλήθηκε στην Κίνα; Και μάλιστα, όπως συχνά συμβαίνει με τις ζωονόσους, να περάσει ο ιός τα ελληνικά σύνορα και να αρχίσει να εξαπλώνεται στην Ευρώπη, προκαλώντας τεράστιες καταστροφές στη χοιροτροφία (και όχι μόνο στη χοιροτροφία, καθώς η συγκεκριμένη νόσος μπορεί να πλήξει και βοοειδή και άλλα ζώα);

Το ερώτημα δεν είναι δικό μας. Τέθηκε με δραματικό τρόπο από το Τμήμα Κτηνιατρικής του ΑΠΘ, το οποίο επικαλείται πληθώρα επιστημονικών ερευνών για το συγκεκριμένο κίνδυνο. Για παράδειγμα, στις ΗΠΑ, όταν έκαναν πειράματα σε χοίρους για να δουν αν το συγκεκριμένο -κινέζικης προέλευσης- στέλεχος της ζωονόσου (HeN1) μπορεί να περάσει τα σύνορα, τα έκαναν σε ειδικές εγκαταστάσεις πολύ υψηλού επιπέδου βιοασφάλειας στο Ινστιτούτο Ερευνας Βιοασφάλειας της πολιτείας του Κάνσας.

Στις 12 Φλεβάρη του 2020, η Επιτροπή Ερευνας και Δεοντολογίας του Τμήματος Κτηνιατρικής του ΑΠΘ, παίρνοντας υπόψη όλα τα παραπάνω, εξέφρασε σοβαρές επιφυλάξεις γι' αυτή καθαυτή τη

διεξαγωγή πειραμάτων με το συγκεκριμένο ιό, καθώς σε περίπτωση διαφυγής και διασποράς του στο περιβάλλον θα επέρχονταν σοβαρές επιπτώσεις στον κλάδο της χοιροτροφίας, ενώ θα εξετίθετο διεθνώς η χώρα, φέροντας την ευθύνη για την εισαγωγή και τη διασπορά του ιού στην Ευρώπη.[2]

Ζήτησε, λοιπόν, να υπάρχει άδεια έγκρισης από το ΥΠΑΑΤ «για την εισαγωγή και κατοχή από την ερευνητική ομάδα του συγκεκριμένου στελέχους Aujeszky» και άδεια πειραματισμού σε ζώα, που θα περιλαμβάνει εκτίμηση/αξιολόγηση του κινδύνου από τα συγκεκριμένα πειράματα σε ζώα και βεβαίωση ότι κρίθηκαν επαρκή τα μέτρα περιορισμού του ιού στους χώρους που θα γίνουν τα πειράματα.

Τέλος, η Επιτροπή Ερευνας και Δεοντολογίας εισηγήθηκε στον πρόεδρο του Τμήματος Κτηνιατρικής[3] να ενημερώσει τις αρμόδιες υπηρεσίες ότι έχει έρθει στην Ελλάδα αυτό το επικίνδυνο κινέζικο στέλεχος του ιού, το οποίο δεν έχει βρεθεί («απομονωθεί») ούτε στη χώρα μας ούτε στην Ευρώπη.

Τι αποδείχτηκε; Οτι ο συγκεκριμένος καθηγητής, **εισήγαγε τον επικίνδυνο ιό από το εξωτερικό, χωρίς να ενημερώσει κανέναν και χωρίς να πάρει άδεια από τις αρμόδιες υπηρεσίες του ΥΠΑΑΤ και τον ΕΟΦ**! Δηλαδή, αντιμετώπισε τη χώρα σαν ξέφραγο αμπέλι.

Από ένα αποκαλυπτικό έγγραφο του ΕΟΦ[4] προκύπτει ότι ο Κρήτας εισήγαγε το στέλεχος του ιού στην Ελλάδα από την Αγγλία[5], **χωρίς να πάρει τις άδειες που ήταν υποχρεωμένος να πάρει!** Κι όχι μόνο δεν είχε πάρει καμιά άδεια, αλλά προσπάθησε να εξαπατήσει και τον ΕΟΦ, ότι τάχα είχε πάρει άδεια παλαιότερα. Ο ΕΟΦ του απάντησε επισημαίνοντας ότι εισήγαγε τα στελέχη του ιού **χωρίς να πάρει έγκριση από τη Γενική Διεύθυνση Κτηνιατρικής του υπουργείου, όπως προβλέπει ο νόμος, και χωρίς να πάρει άδεια από τον ΕΟΦ, όπως επίσης προβλέπει ο νόμος!**

Κρυφτούλι το υπουργείο

Στις 18 Φλεβάρη του 2020, αφού έχει λάβει την εισήγηση της Επιτροπής Ερευνας και Δεοντολογίας, ο πρόεδρος του Τμήματος Κτηνιατρικής του ΑΠΘ στέλνει στη Γενική Διεύθυνση Κτηνιατρικής του ΥΠΑΑΤ έγγραφο, με το οποίο υποβάλλει **«αίτημα γνωμοδότησης για την έγκριση διεξαγωγής πειραματισμών σε χοίρους με κινεζικό «variant» στέλεχος της νόσου Aujeszky, στο Τμήμα Κτηνιατρικής του Αριστοτέλειου Πανεπιστημίου Θεσσαλονίκης»**.[6]

Αναφέρει όλα τα δεδομένα: Οτι το στέλεχος του ιού, με το οποίο ο Κρήτας θέλει να κάνει πειράματα σε χοίρους, διαφέρει από αυτά που προκαλούν τη ζωονόσο στην Ελλάδα και στην Ευρώπη, ότι είναι περισσότερο λοιμωγόνο και καταστροφικό, όχι μόνο για τους χοίρους αλλά και για άλλα ζώα, ότι δεν καλύπτεται από τα εμβόλια που κυκλοφορούν, ότι για πειράματα με τέτοιους ιούς απαιτούνται ειδικές εγκαταστάσεις που λειτουργούν υπό εθνική/κρατική εποπτεία.

Καταλήγοντας, ο πρόεδρος του Τμήματος Κτηνιατρικής του ΑΠΘ ζητά από τις αρμόδιες διευθύνσεις της Γενικής Διεύθυνσης Κτηνιατρικής να του στείλουν **έγγραφη γνωμοδότηση για το αν δόθηκε άδεια εισαγωγής** στελέχους του κινέζικου ιού και **αν δόθηκε έγκριση για να γίνουν πειράματα με χοίρους** στο Κτίριο των Εργαστηρίων του Τμήματος Κτηνιατρικής, **αν καθορίστηκαν τα μέτρα «περιορισμού»** που απαιτούνται και ποια είναι **τα αποτελέσματα των ελέγχων** που θα κάνουν οι υπηρεσίες του υπουργείου σε ό,τι αφορά την ορθή εφαρμογή των μέτρων «περιορισμού» στους συγκεκριμένους χώρους, προκειμένου η γενική συνέλευση του Τμήματος να προχωρήσει στη διαδικασία έγκρισης του πρωτοκόλλου που υπέβαλε ο Κρήτας.

Αυτός (ο πρόεδρος του Τμήματος Κτηνιατρικής) τα έγραψε αναλυτικά, αυτοί (ο γενικός διευθυντής Κτηνιατρικής και οι υπηρεσιακοί του παράγοντες) τον «έγραψαν» κανονικότατα! Λες και τους ζητούσε να του κάνουν κάποιο ρουσφέτι, λες και δεν έθετε υπόψη τους ένα σοβαρότατο ζήτημα δημόσιας υγείας, που έπρεπε να σημάνει συναγερμό.

Βλέπει ο πρόεδρος του Τμήματος Κτηνιατρικής ότι τον «γράφουν» και αρχίζει τις οχλήσεις. Η διευθύντρια Υγείας των Ζώων, Χρυσούλα Δηλέ, προφασίζεται ότι δε βρήκε το mail με το έγγραφο του προέδρου του Τμήματος Κτηνιατρικής! Αυτός της το ξαναστέλνει στις 26 Μάρτη. Σαράντα μέρες πήγαν ήδη στράφι. Στις 27 Μάρτη, η Δηλέ επιβεβαιώνει ότι πήρε το έγγραφο και διαβεβαιώνει τον πρόεδρο ότι «θα το μελετήσουμε και θα σας ενημερώσουμε το συντομότερο δυνατό». Τον «ξαναγράφουν κανονικότατα», παρά τον επείγοντα χαρακτήρα του αιτήματος.

Ο πρόεδρος του Τμήματος Κτηνιατρικής του ΑΠΘ αντιλαμβάνεται ότι ο Αλεξανδρόπουλος και οι επιτελείς του στη Γενική Διεύθυνση Κτηνιατρικής τον «γράφουν» και αναγκαστικά συγκαλεί στις 2 Ιούνη τη γενική συνέλευση του Τμήματος, η οποία απορρίπτει το ερευνητικό πρωτόκολλο του διδακτορικού. **Απορρίπτει το αίτημα για «τη διενέργεια οποιασδήποτε σχετικής έρευνας που αφορά τη χρησιμοποίηση εξωτικών "Chinise variant-genotype II" στελεχών σε χοίρους»**.

Ο Κρήτας δηλώνει ότι θα συνεχίσει να πειραματίζεται με τον ιό που εισήγαγε χωρίς άδεια. Με ποιανού (ή ποιανών) πλάτες εναντιώνεται στη γενική συνέλευση του Τμήματος στο οποίο ανήκει; Στην απάντηση σ' αυτό το ερώτημα, ας πάρουμε υπόψη μια... σατανική σύμπτωση.

Στις 3 του Ιούνη, μια μέρα μετά την απόφαση της γενικής συνέλευσης του Τμήματος Κτηνιατρικής, που έφραξε το δρόμο στα επικίνδυνα πειράματα του Κρήτα, έφτασε στον πρόεδρο του Τμήματος απάντηση από τη διευθύντρια Υγείας των Ζώων, Δηλέ! **Είχαν περάσει 3,5 μήνες από τότε που το Τμήμα Κτηνιατρικής του ΑΠΘ είχε υποβάλει συγκεκριμένα αιτήματα και η απάντηση έφτασε την επομένη της γενικής συνέλευσης του Τμήματος, η οποία έβαλε φρένο στον Κρήτα**. Επειδή εμείς δεν πιστεύουμε στις σατανικές συμπτώσεις, είμαστε σίγουροι ότι Κρήτας και Αλεξανδρόπουλος βρίσκονταν σε ανοιχτή γραμμή όλο αυτό το διάστημα.

Η εκτίμησή μας αυτή ενισχύεται και από το περιεχόμενο της απάντησης Δηλέ, εκτενή αποσπάσματα της οποίας περιέλαβε ο πρόεδρος του Τμήματος Κτηνιατρικής, Δ. Φλετούρης, στην επιστολή που έστειλε στον Βορίδη. Το πρώτο που γράφει η Δηλέ είναι ότι η Διεύθυνση Υγείας των Ζώων του ΥΠΑΑΤ **δεν έχει αρμοδιότητα** να αξιολογήσει το σύστημα διαχείρισης των βιολογικών κινδύνων στις εγκαταστάσεις του ΑΠΘ! Προσέξτε το λίγο: έρχεται η γενική συνέλευση ενός πανεπιστημιακού Τμήματος και σου λέει: έλα να ελέγξεις, γιατί στα εργαστήριά μας βρίσκεται (παρανόμως) ένας επικίνδυνος ιός ζωονόσου, που έτσι και ξεφύγει θα υπάρξει τεράστια καταστροφή, ενώ η χώρα θα βρεθεί και κατηγορούμενη για εισαγωγή αυτού του ιού στην Ευρώπη (άνευ λόγου και αιτίας). Και συ, η αρμόδια κεντρική υπηρεσία του υπουργείου, αντί να τρέξεις να προλάβεις, φοράς τη χλαμύδα του Πόντιου Πιλάτου και λες: «δεν είμαι αρμόδια να ελέγξω»! Και ποιος είναι αρμόδιος, ο Φούφουτος;

Στη συνέχεια, βγάζεις τη χλαμύδα του Πόντιου Πιλάτου και φοράς πηλίκιο τροχονόμου, υποδεικνύοντας στο πανεπιστημιακό Τμήμα να κοιτάξει τις Οδηγίες του Παγκόσμιου Οργανισμού για την Υγεία των Ζώων (λες και δεν τις είχαν κοιτάξει και δεν τις ήξεραν οι πανεπιστημιακοί) και να απευθυνθεί στα στελέχη της Ελληνικής Εταιρίας Βιοασφάλειας (που είναι για άλλα πράγματα)!

Ο πρόεδρος του Τμήματος Κτηνιατρικής του ΑΠΘ δίνει αναλυτικότατες και τεκμηριωμένες απαντήσεις στους ισχυρισμούς της Δηλέ, σημειώνοντας ότι αυτή η απάντηση προκαλεί **«ιδιαίτερα ερωτηματικά»** (ξέρουμε καλά τι σημαίνει αυτό στη διπλωματική γλώσσα μεταξύ υπηρεσιών). Δεν παραλείπει να σημειώσει το γεγονός ότι η Δηλέ δεν απάντησε εγγράφως, όπως της ζήτησε το Τμήμα Κτηνιατρικής, για την άδεια/έγκριση εισαγωγής του κινέζικου στελέχους του ιού. Εκανε το παπί, κατά το κοινώς λεγόμενο. Εμείς δε θα το πούμε διπλωματικά, αλλά κυριολεκτώντας: όταν έχεις λερωμένη τη φωλιά σου, κάνεις πως δεν «άκουσες» το αίτημα να τοποθετηθείς εγγράφως για ζήτημα της αρμοδιότητάς σου.

Ενόψει όλων των παραπάνω, τα οποία μπορείτε να διαβάσετε αναλυτικά στα έγγραφα που επισυνάπτουμε, ρωτάμε: τι παιχνίδι παίζουν ο Αλεξανδρόπουλος και η Δηλέ; Ας πούμε ότι στην αρχή δεν ήξεραν ότι ο Κρήτας έχει κουβαλήσει στην Ελλάδα έναν τόσο επικίνδυνο ιό και ότι θέλει να κάνει πειράματα σε χοίρους. Από τον περασμένο Φλεβάρη το έμαθαν. Αντί να παρέμβουν αμέσως, ως είχαν υποχρέωση, και να ασκήσουν τις αρμοδιότητές τους, αυτοί κάνουν πλάτες στον Κρήτα!

Να μπει τέρμα στο καρκίνωμα

Οπως είπαμε, ο πρόεδρος του Τμήματος Κτηνιατρικής έφερε πλέον το ζήτημα σε επίπεδο πολιτικής ηγεσίας, με την εκτενέστατη επιστολή που έστειλε στις 22 Ιούνη στον Βορίδη. Τρία είναι τα αιτήματα που υποβάλλει:

- Επειδή ο Κρήτας δήλωσε ότι τους έχει «γραμμένους» και θα συνεχίσει τα πειράματά του, να επιληφθεί το υπουργείο και να καταστρέψει την ποσότητα του επικίνδυνου ιού και μολυσμένων ιστών «από τον πειραματισμό που έχει πραγματοποιηθεί χωρίς εγκρίσεις και αδειοδότηση», προκειμένου «να αποτραπεί η διασπορά του ιού στο περιβάλλον και ο διεθνής διασυρμός της χώρας μας».

- Να προσαρμοστεί η χώρα στις διεθνείς κατευθυντήριες γραμμές του Παγκόσμιου Οργανισμού για την Υγεία των Ζώων σε ό,τι αφορά την εισαγωγή επικίνδυνων παθογόνων στελεχών και τη διενέργεια αυστηρού ελέγχου από Κρατική Εποπτεύουσα Αρχή.

- Να υπάρχει θεσμικός έλεγχος από το υπουργείο σε πειράματα που αφορούν «εξωτικά» παθογόνα.

Ο Βορίδης είναι υποχρεωμένος να δώσει **άμεσα** τέλος στην επικίνδυνη κατάσταση που έχει δημιουργηθεί. Το απόστημα έσπασε και ο κίνδυνος μόλυνσης είναι τεράστιος. Και είναι επίσης καιρός **να εξαλειφθεί το «κακόηθες μελάνωμα» που έχει απλωθεί στη Γενική Διεύθυνση Κτηνιατρικής του ΑΠΘ**.

Παραπομπές - Εγγραφα

1. Επιστολή Τμήματος Κτηνιατρικής του ΑΠΘ προς τον Βορίδη

2. Εγγραφο της Επιτροπής Ερευνας και Δεοντολογίας Τμήματος Κτηνιατρικής ΑΠΘ

3. Εισήγηση της Επιτροπής Ερευνας και Δεοντολογίας του Τμήματος Κτηνιατρικής ΑΠΘ

4. Εγγραφο του ΕΟΦ προς τον Σ. Κρήτα

5. Εισαγωγή του ιού από τον Κρήτα

6. Αίτημα γνωμοδότησης προς το ΥΠΑΑΤ του Τμήματος Κτηνιατρικής του ΑΠΘ

«Σουμάρισαν» παλιές αντιαγροτικές διατάξεις και τις παρουσιάζουν σαν... εκσυγχρονισμό της νομοθεσίας

Στις 30 Ιούνη, ο Βορίδης ανέβασε στη Διαβούλευση νομοσχέδιο με το βαρύγδουπο τίτλο «Απλούστευση πλαισίου άσκησης οικονομικών δραστηριοτήτων αρμοδιότητας Υπουργού Αγροτικής Ανάπτυξης και Τροφίμων και άλλες διατάξεις». Στις 2 Ιούλη, το Γραφείο Τύπου του ΥΠΑΑΤ έβγαλε Δελτίο Τύπου στο οποίο ανάμεσα στ' άλλα ευτράπελα για το νομοσχέδιο ανέφερε: «*Σημαντικές βελτιώσεις φέρνει το σχέδιο νόμου που έθεσε σε δημόσια διαβούλευση ο ΥπΑΑΤ, Μάκης Βορίδης. Ο Υπουργός Αγροτικής Ανάπτυξης και Τροφίμων, Μάκης Βορίδης στο πλαίσιο της διαρκούς προσπάθειας που καταβάλλει για τον εκσυγχρονισμό της νομοθεσίας η οποία αφορά αρμοδιότητες του Υπουργείου, έθεσε σε δημόσια διαβούλευση το σχέδιο νόμου...*».

Στην πραγματικότητα, με αυτό το νομοσχέδιο εισάγονται στο νόμο 4442/2016 («Νέο θεσμικό πλαίσιο για την άσκηση οικονομικής δραστηριότητας και άλλες διατάξεις») διατάξεις άλλων νόμων, σχεδόν αυτούσιες: Του νόμου 4282/2014 για την ίδρυση και λειτουργία μονάδων υδατοκαλλιέργειας. Του νόμου 604/1977 για την ίδρυση και λειτουργία κτηνιατρείων, κλινικών και ενδιαιτημάτων ζώων. Του νόμου 4056/2012 για τις κτηνοτροφικές εγκαταστάσεις.

Οπως θα δούμε, «βγάζει μάτια» το γεγονός ότι ο Βορίδης αναστέλλει για τρίτη φορά την εφαρμογή των διατάξεων για τις κτηνοτροφικές εγκαταστάσεις που λειτουργούν χωρίς να έχουν άδεια ίδρυσης και λειτουργίας, ξεπερνώντας κάθε όριο μη εφαρμογής της νομιμότητας. Τα λεγόμενά του περί απλούστευσης των διαδικασιών δεν έχουν καμία βάση. Και το κυριότερο, στις περιπτώσεις ίδρυσης και λειτουργίας κτηνιατρείων, κλινικών, ενδιαιτημάτων ζώων συντροφιάς και εκτροφής και εμπορίας ζώων συντροφιάς μειώνει μερικά από τα πρόστιμα.

Εισάγει ακόμη ρυθμίσεις για άλλα θέματα αρμοδιότητας του ΥΠΑΑΤ. Με μία απ' αυτές (παράγραφος 5 του άρθρου 6 του νομοσχεδίου) αποφασίζει την επιστροφή 1.500.000 ευρώ από 413 εργαζόμενους του πρώην ΕΘΙΑΓΕ. Θα αναφερθούμε παρακάτω στην απόφασή του να ζητήσει την επιστροφή αυτού του ποσού, που κατά μέσο όρο ανέρχεται σε 3.632 ευρώ κατ' άτομο, και για τις άλλες διατάξεις. Θυμίζουμε προκαταβολικά, ότι από τον πρώτο καιρό που ανέλαβε τη διαχείριση του ΥΠΑΑΤ, ο Βορίδης διακήρυξε ότι **θα καταπολεμήσει την ελληνοποίηση γάλακτος και γαλακτοκομικών προϊόντων**.

Αρθρο 4

Το άρθρο ξεκινάει με το βαρύγδουπο τίτλο «απλούστευση ίδρυσης και λειτουργίας κτηνοτροφικών εγκαταστάσεων». Στην πραγματικότητα, όμως, αντιγράφει τις διατάξεις του νόμου 4056/2012 και αφού καλύψει μ' αυτές 11 σελίδες, «θυμάται» μια διάταξη που οι υπουργοί ΥΠΑΑΤ επαναλαμβάνουν από το Μάρτη του 2012. Παραθέτουμε αυτή τη διάταξη από το νομοσχέδιο του Βορίδη:

«Αρθρο 14

Μεταβατικές διατάξεις

1. Οι κτηνοτροφικές εγκαταστάσεις, οι οποίες λειτουργούν χωρίς άδεια λειτουργίας ή άδεια εγκατάστασης κατά την έναρξη ισχύος της παρούσας διάταξης, υποχρεούνται μέχρι τις 31.12.2022 να λάβουν έγκριση ίδρυσης και έγκριση λειτουργίας ή να λάβουν έγκριση ίδρυσης και να προβούν σε γνωστοποίηση λειτουργίας, κατά περίπτωση, σύμφωνα με τα άρθρα 6Α, 6Β και 6Γ.

Μέχρι τη λήξη της ανωτέρω προθεσμίας αναστέλλεται η ισχύς των διοικητικών πράξεων αποβολής, επιβολής προστίμων, κατεδάφισης, που τυχόν έχουν εκδοθεί...».

Με την διάταξη αυτή ο Βορίδης δίνει για μια ακόμη φορά στους κτηνοτρόφους -μικρούς και μεγάλους- τη δυνατότητα να λειτουργήσουν από τώρα και για άλλα δυόμισι χρόνια τις παράνομες κτηνοτροφικές εγκαταστάσεις. Αυτή η παράταση δεν δίνεται για πρώτη, αλλά για πολλοστή φορά. Ειδικά ο Βορίδης δεν το κάνει για πρώτη φορά. Ως υπουργός Υποδομών, Μεταφορών και Δικτύων των Σαμαροβενιζέλων, συνυπέγραψε στο νόμο 4056/12-3-2012 την παράταση της λειτουργίας των παράνομων κτηνοτροφικών εγκαταστάσεων μέχρι τις 12 Μάρτη του 2015. Παραθέτουμε τη σχετική διάταξη του νόμου 4056:

«Αρθρο 14

Μεταβατικές διατάξεις

1. Οι κτηνοτροφικές εγκαταστάσεις όλων των κατηγοριών της παραγράφου 1 του άρθρου 2, οι οποίες κατά την έναρξη ισχύος του παρόντος νόμου λειτουργούν χωρίς άδεια εγκατάστασης, υποχρεούνται εντός τριών ετών από την έναρξη ισχύος του παρόντος νόμου να λάβουν άδεια εγκατάστασης με την υποβολή σχετικής αίτησης συνοδευόμενης από όλα τα προβλεπόμενα στο άρθρο 6 του παρόντος δικαιολογητικά. Η διάταξη καταλαμβάνει και όσες κτηνοτροφικές εγκαταστάσεις λειτουργούσαν χωρίς άδεια εγκατάστασης και ήδη έχει διακοπεί η λειτουργία τους για το λόγο αυτόν.

Κατά τη διάρκεια των παραπάνω προθεσμιών αναστέλλεται η ισχύς των διοικητικών πράξεων αποβολής, επιβολής προστίμων, κατεδάφισης, που τυχόν έχουν εκδοθεί...».

Ακολούθησαν οι Αποστόλου και Τσιρώνης του ΣΥΡΙΖΑ με δύο νέες παρατάσεις. Μία με την παράγραφο 1 του άρθρου 12 του νόμου 4351/4-12-2015 (παράταση μέχρι τις 12 Σεπτέμβρη του 2016) και μία με την παράγραφο 1 του τέταρτου άρθρου του νόμου 4426/2016 (παράταση μέχρι τις 31 Δεκέμβρη του 2018). Τη σκυτάλη πήρε ο Αραχωβίτης, ΣΥΡΙΖΑ κι αυτός, που με την παράγραφο 1 του άρθρου 15 του νόμου 4587/2018 έδωσε μια νέα παράταση (μέχρι τις 30 Ιούνη του 2019). Για ν' ακολουθήσει στη σκυταλοδρομία ο Βορίδης που εισήγαγε δύο φορές διάταξη με την οποία παρατάθηκε το δικαίωμα να λειτουργούν κτηνοτροφικές εγκαταστάσεις χωρίς να έχουν πάρει άδεια ίδρυσης και λειτουργίας. Με την παράγραφο 1 του άρθρου 8 του νόμου 4691/9-6-2020 παρέτεινε τη λειτουργία των κτηνοτροφικών εγκαταστάσεων μέχρι τις 31 Δεκέμβρη του 2020 (από την 1 Ιούλη του 2019 μέχρι και τις 8 Ιούνη του 2020 οι παράνομες κτηνοτροφικές εγκαταστάσεις λειτουργούσαν χωρίς να έχει γίνει νομοθετική ρύθμιση!) και με το νέο νομοσχέδιο, όπως προαναφέραμε, παρατείνει τη λειτουργία μέχρι το τέλος Δεκέμβρη του 2022.

Διαπιστώνουμε, λοιπόν, ότι οι κυβερνήσεις των Σαμαροβενιζέλων, των Τσιπροκαμμένων και τώρα του Μητσοτάκη παρατείνουν επί δέκα χρόνια και εννιά μήνες τη λειτουργία κτηνοτροφικών εγκαταστάσεων που δεν έχουν άδεια ίδρυσης και λειτουργίας. Με την πρακτική αυτή στέλνουν στους κτηνοτρόφους το μήνυμα ότι δε χρειάζεται να υποβάλουν όλο τον απαιτούμενο φάκελο για να λάβουν άδεια ίδρυσης και λειτουργίας. Από την άλλη, εκδίδουν νόμους που δήθεν απλουστεύουν την άδεια ίδρυσης και λειτουργίας κτηνοτροφικών εγκαταστάσεων, για να έχουν να λένε στον ελληνικό λαό ότι εκδίδουν νόμους που απλουστεύουν τις αδειοδοτικές διαδικασίες και καταπολεμούν τη γραφειοκρατία.

Πολλοί κτηνοτρόφοι, που αρχικά είχαν φτιάξει μέσα σε δάση και δασικές εκτάσεις παράνομες κτηνοτροφικές εγκαταστάσεις και αναγκάστηκαν στη συνέχεια, λόγω της ασκούμενης αντιαγροτικής πολιτικής από ΕΕ και ελληνικές κυβερνήσεις, να εγκαταλείψουν την κτηνοτροφία, δε γκρέμισαν τις κτηνοτροφικές εγκαταστάσεις, αλλά τις χρησιμοποιούν ως ορμητήριο για να κάνουν παράνομη υλοτομία, εκμεταλλευόμενοι τη συνεχή έμμεση νομιμοποίηση αυτών των κτηνοτροφικών εγκαταστάσεων. Οι κτηνοτροφικές εγκαταστάσεις σε μεγάλη έκταση έχουν γίνει η μάστιγα των δασών και παρά τις συνεχείς αναφορές στις αρμόδιες δημόσιες υπηρεσίες για περιπτώσεις κτηνοτρόφων που έχουν μετατρέψει τα δάση σε χωράφια παραγωγής καυσόξυλων, δεν μπορέσαμε να τους υποχρεώσουμε να κατεδαφίσουν αυτές τις παράνομες κτηνοτροφικές εγκαταστάσεις.

Αρθρο 13

Και αυτό το άρθρο φέρει ψευδή και παραπειστικό τίτλο: «Υποχρεωτική επισήμανση προέλευσης του γάλακτος...». Εχουμε αποδείξει πολλές φορές, σχολιάζοντας το άρθρο 5 του νόμου 4492 για τα νωπά και ευαλλοίωτα αγροτικά προϊόντα, ότι από την κοινοτική νομοθεσία δεν επιτρέπεται να αναγράφεται χωριστά στη συσκευασία του γάλακτος και των γαλακτοκομικών προϊόντων η χώρα αρμέγματος του νωπού γάλακτος, γιατί αυτή είναι η θέληση του γαλλογερμανικού άξονα, οι χώρες του οποίου είναι μεγάλοι παραγωγοί γάλακτος και γαλακτοκομικών προϊόντων.

Οταν ο νόμος 4492/2017 συζητούνταν στη Επιτροπή Παραγωγής και Εμπορίου της Βουλής, ο Αποστόλου, ακούγοντας αίτημα εκπροσώπου των κτηνοτρόφων, να αναγράφεται η χώρα αρμέγματος του γάλακτος, τον ειρωνεύτηκε και ο εκπρόσωπος του ΣΕΚ (Σύνδεσμος Ελληνικής Κτηνοτροφίας) Πεβερέτος, που εκτρέφει πρόβατα της γαλλικής φυλής Λακόν, συμπλήρωσε παίρνοντας το λόγο, ότι η αναγραφή της χώρας αρμέγματος του γάλακτος απαγορεύεται. Αυτό όμως είναι το μόνο πραγματικό στοιχείο με το οποίο αποδεικνύεται σε ποια χώρα παράχθηκε το νωπό γάλα.

Αποκαλύψαμε τότε την απάτη όσον αφορά τον ισχυρισμό του Αποστόλου και στη συνέχεια του Αραχωβίτη, ότι δήθεν με το άρθρο 5 του νόμου 4492 υποχρεώνονται οι γαλακτοβιομήχανοι και οι καπιταλιστές που παράγουν τυριά να αναγράφουν στις συσκευασίες του γάλακτος, των τυριών και όλων των γαλακτοκομικών προϊόντων τη χώρα αρμέγματος. Ενδεικτικά αναφέρουμε δύο από τα πολλά άρθρα που δημοσιεύσαμε: http://www.eksegersi.gr/Επικαιρότητα/33615.Φανφαρονισμοί-Βορίδη-για-τις-παράνομες και http://www.eksegersi.gr/Επικαιρότητα/32656.Ενώ-η-αναγραφή-της-χώρας-αρμέγματος-του-γάλακτος.

Το μόνο που έκανε ο Βορίδης με το άρθρο 13 ήταν, στις παραγράφους 2, 3, 4, του άρθρου 5 του νόμου 4492, να προσθέσει στη λέξη «προέλευση» τη λέξη «γάλακτος». Ο Βορίδης νομίζει ότι απευθύνεται σε Χαχόλους που θα χάψουν τον ισχυρισμό του ότι με κινήσεις που αφήνουν στο απυρόβλητο το αντιαγροτικό τερατούργημα των Τσιπροκαμμένων θα καταπολεμήσει τις παράνομες μαζικές ελληνοποιήσεις γάλακτος και γαλακτοκομικών προϊόντων.

Αρθρο 10

Με το άρθρο αυτό ο Βορίδης και οι συντάκτες του νομοσχεδίου ασχολούνται με το πλαφόν που προβλέπεται στο φορομπηχτικό νόμο 3877/2010, όσον αφορά το ύψος των αποζημιώσεων που δικαιούνται οι αγρότες για τις ζημιές που παθαίνουν στην παραγωγή τους. Πρόκειται για παρονυχίδα μπροστά στις αντιαγροτικές διατάξεις του νόμου 3877. Επιγραμματικά: ο ΕΛΓΑ δεν παίρνει ούτε ένα ευρώ από τον κρατικό προϋπολογισμό (δε χρηματοδοτήθηκε ποτέ, με το επιχείρημα ότι δήθεν νοθεύεται ο ανταγωνισμός) και δεν αποζημιώνει για όλες τις ζημιές που υφίστανται οι αγρότες στην παραγωγή τους. Είναι ένας φορομπηχτικός μηχανισμός σε βάρος των αγροτών, μέσω του οποίου θέλουν να επιταχύνουν το ξεκλήρισμα της φτωχής αγροτιάς (περισσότερο στο http://www.eksegersi.gr/issue/1039/Αγροτικά/34880.Δε-θα-τσιμπήσουν-το-«τυράκι»-οι-αγρότες).

Και μια επί τροχάδην αναφορά σε άλλες διατάξεις, στις οποίες θα επανέλθουμε:

Με το άρθρο 8 επιτρέπεται η ίδρυση και λειτουργία καταφυγίων αδέσποτων ζώων συντροφιάς και σε δασικές εκτάσεις. Ο πραγματικός λόγος είναι, σύμφωνα με τα στοιχεία που έχουμε, ότι εναντίον δήμου της Αθήνας υποβλήθηκε μήνυση γιατί κατασκεύασε παράνομο καταφύγιο σε δασική έκταση και ότι πολλοί κατ' επάγγελμα ζωόφιλοι έχουν κατασκευάσει παράνομα καταφύγια μέσα σε δάση και δασικές εκτάσεις.

Με το άρθρο 12 για την εισφορά του γάλακτος διαιωνίζεται το καθεστώς, οι γαλακτοβιομήχανοι να παίρνουν οι ίδιοι τα δείγματα από το γάλα που παραδίνουν οι κτηνοτρόφοι και όχι ο ΕΛΓΟ ΔΗΜΗΤΡΑ, όπως πρέπει, με το πρόσχημα ότι δεν έχει το αναγκαίο προσωπικό. Οι γαλακτοβιομήχανοι αυτό το εκμεταλλεύονται και οι επιπτώσεις στους κτηνοτρόφους είναι μεγάλη.

Με το άρθρο 7 δίνουν τη δυνατότητα σε καπιταλιστές που κατασκεύασαν κτίρια και εγκαταστάσεις σε γη υψηλής παραγωγικότητας δίπλα από το εθνικό και επαρχιακό δίκτυο (αφού προηγήθηκε τροποποίηση της ισχύουσας νομοθεσίας από τις κυβερνήσεις του ΠΑΣΟΚ και της ΝΔ στις αρχές της δεκαετίας του 2000), που τώρα είναι κουφάρια, να τα αξιοποιήσουν με το πρόσχημα ότι θα χρησιμοποιηθούν από επιχειρήσεις που μεταποιούν αγροτικά προϊόντα. Πρόκειται κατά τη γνώμη μας για φωτογραφικές διατάξεις.

Τέλος: το πρώτο διάστημα που ανέλαβε το ΥΠΑΑΤ ο Βορίδης είχε υποσχεθεί στους 413 υπαλλήλους του πρώην ΕΘΙΑΓΕ, ότι θα βρει φόρμουλα για να μην επιστρέψουν το 1,5 εκατ. ευρώ. Τώρα, ξέχασε την υπόσχεση και με την παράγραφο 5 του άρθρου 6 ζητάει να του επιστρέψουν οι 413 εργαζόμενοι 1,5 εκατ. ευρώ.

Γεράσιμος Λιόντος

Ξενόγλωσσο πρόγραμμα στην Ιατρική Σχολή του ΑΠΘ

Σαν έτοιμο από καιρό, μόλις ψηφίσθηκε το πολυνομοσχέδιο Κεραμέως, που αφορά και στη δημιουργία ξενόγλωσσων προγραμμάτων σπουδών με δίδακτρα από τα Πανεπιστήμια, το Αριστοτέλειο Πανεπιστήμιο Θεσσαλονίκης, πρωτοπόρο στην επιχειρηματική δραστηριότητα, ανακοίνωσε την ίδρυση και λειτουργία ξενόγλωσσου προγράμματος. Και μάλιστα σε μια εμβληματική Σχολή, την Ιατρική. Οπου, κατά κανόνα, σπουδάζουν παιδιά εύπορων οικογενειών.

Εκεί, λοιπόν, που η διοίκηση του Πανεπιστήμιου, ξέρει ότι υπάρχει «παραδάκι», έσπευσε να δημιουργήσει και το ανάλογο πρόγραμμα, προσδοκώντας στην προσέλευση φοιτητών-πελατών (αλλοδαπών προς το παρόν).

Σύμφωνα με τον Αστέριο Καραγιάννη, πρόεδρο της Ιατρικής, πρόκειται για «ένα πλήρες πρόγραμμα σπουδών για όλα τα έτη, όπως ακριβώς είναι και το σημερινό, το οποίο διδάσκεται στην ελληνική γλώσσα, με τη διαφορά ότι αυτό θα διδάσκεται στην αγγλική».

Στην απόφαση αυτή του ΑΠΘ αντιδρούν (μάλιστα προέβησαν και σε κινητοποιήσεις την περασμένη εβδομάδα) οι Φοιτητικοί Σύλλογοι Ιατρικής, Κτηνιατρικής, Ψυχολογίας, Νομικής, Δημοσιογραφίας και ΜΜΕ, Γεωλογικού, ΤΕΦΑΑ και ΣΟΦΕΘ.

Σε κοινή ανακοίνωσή τους οι Σύλλογοι, μεταξύ άλλων, αναφέρουν τα εξής:

«Καταγγέλλουμε την απόφαση της διοίκησης της Ιατρικής Σχολής να προχωρήσει στη δημιουργία ξενόγλωσσου προπτυχιακού προγράμματος σπουδών με δίδακτρα. Η μεθόδευση αυτή δεν αποτελεί κεραυνό εν αιθρία. Ερχεται σε συνέχεια των αντιεκπαιδευτικών νομοσχεδίων που έχουν προωθήσει διαδοχικά όλες οι κυβερνήσεις. Αποτελεί πρόκληση τη στιγμή που η κυβέρνηση νομοθετεί το σχολείο εξεταστικό κέντρο στο όνομα της «αριστείας» και της «αναβάθμισης» να ανακοινώνεται ότι το μόνο που χρειάζεται κάποιος για να σπουδάσει Ιατρική είναι 102.000 ευρώ...

Με το νέο νόμο η κυβέρνηση δίνει οριστικά το «πράσινο φως» στα ιδρύματα για την ίδρυση και λειτουργία Προπτυχιακών Προγραμμάτων Σπουδών με δίδακτρα. Παροτρύνει τις σχολές μας να λειτουργούν με τη λογική της «ανταποδοτικότητας», να μετακυλίουν το κόστος σπουδών στους φοιτητές. Με το περίφημο «αυτοδιοίκητο» και «αυτόνομο» Πανεπιστήμιό τους, στο όνομα του οποίου παλιές και νέες κυβερνήσεις μείωσαν δραματικά την κρατική χρηματοδότηση, ετοιμάζονται εκ νέου να συρρικνώσουν τις δημόσιες δαπάνες για την Παιδεία.

Οι εξελίξεις πρέπει να σημάνουν συναγερμό!

• Είναι εξελίξεις που ανοίγουν το δρόμο για τη γενίκευση των διδάκτρων στα προπτυχιακά προγράμματα σπουδών σε όλα τα Τμήματα. Είναι χαρακτηριστικές οι δηλώσεις της υπουργού για ξένους φοιτητές που «θα αφήνουν λεφτά και ως φοιτητές και ως τουρίστες»(!). Οι φοιτητές είναι ώρα να βγάλουμε τα δικά μας συμπεράσματα. Γνωρίζουμε πολύ καλά τη δραματική κατάσταση που επικρατεί στη σχολή μας, τις τραγικές ελλείψεις διδακτικού και διοικητικού προσωπικού (μείωση που αγγίζει το 75% τα τελευταία χρόνια), που δεν αναμένεται να αυξηθούν, την ανεπάρκεια σε υλικοτεχνική υποδομή, την πενιχρή χρηματοδότηση που έχει συρρικνωθεί κατά 90%. Η κατάσταση σήμερα στη Σχολή, την επόμενη μέρα της πανδημίας, βρίσκεται στο απροχώρητο. Μειωμένες ώρες κλινικών μαθημάτων στο 1/3, ελάχιστες αμφιθεατρικές παραδόσεις, εργαστηριακά μαθήματα στην ευχέρεια κάθε εργαστηρίου και τα πολλά προβλήματα που προκύπτουν γύρω από την ηλεκτρονική εξεταστική. Είναι διάχυτη πλέον η ανασφάλεια για τον νέο χαρακτήρα των σπουδών μας. Μπορούμε εύκολα να αντιληφθούμε πως οι σπουδές μας αντιμετωπίζονται σαν περιττό κόστος και πως αυτή η κατάσταση θα οξυνθεί με την εισαγωγή φοιτητών-πελατών που θα φέρνουν έσοδα στη σχολή. Τώρα γίνεται ακόμα πιο φανερό ότι οι διάφορες μπίζνες που στήνουν στα Ιδρύματά μας γίνονται σε βάρος μας!

• Η στόχευσή τους είναι πολύ συγκεκριμένη, θέλουν να δημιουργήσουν δύο κατηγορίες φοιτητών, να υψώσουν περισσότερα εμπόδια στην εκπαίδευση παιδιών τη λαϊκής οικογένειας.

• Είναι εξελίξεις που ανοίγουν από μόνες τους τη συζήτηση για αναθεώρηση του άρθρου 16 και ίδρυση ιδιωτικών πανεπιστημίων. Δίνουν πάτημα σε μεγάλους μονοπωλιακούς ομίλους, όπως το Ιατρικό Αθηνών, να ξεδιπλώνουν τα επιχειρηματικά τους σχέδια για ίδρυση ιδιωτικής ιατρικής σχολής στη Θεσσαλονίκη. Οι φοιτητές δεν έχουμε τίποτα να κερδίσουμε από αυτή τη συζήτηση. Η κατάργηση του δήθεν «κρατικού μονοπωλίου στην εκπαίδευση», για το οποίο κάνουν λόγο, σημαίνει νέα πεδία κερδοφορίας για το μεγάλο κεφάλαιο, σημαίνει εξασφαλισμένα κέρδη για τα ιδιωτικά συμφέροντα από υπέρογκα δίδακτρα που θα κληθούμε να πληρώσουμε για ακόμα μία φορά εμείς και οι οικογένειές μας...».

Αρμαγεδδώνας για τους ιδιωτικούς εκπαιδευτικούς

Στις 4 του Ιούλη, ημέρα Σάββατο, η ΟΙΕΛΕ ανήγγειλε ότι κλήθηκε από την Κεραμέως αιφνιδιαστικά να προσέλθει εντός 24 ωρών σε «διάλογο» και «χωρίς καμιά γνώση των απόψεων του Υπουργείου Παιδείας» για το νομοσχέδιο για την ιδιωτική εκπαίδευση, το οποίο «είναι έτοιμο, σύμφωνα με την Υπουργό, να κατατεθεί την Τρίτη στον Πρωθυπουργό».

Η Ομοσπονδία κατήγγειλε ότι ο «διάλογος» έτσι όπως διεξάγεται είναι «προσχηματικός» και ζήτησε από την υπουργό Παιδείας «να αποστείλει μέχρι αύριο (σ.σ. Κυριακή) στην Ομοσπονδία σημεία διαβούλευσης, έτσι ώστε να προσέλθουμε την Τρίτη, 7/7 και ώρα 12 σε διάλογο, αφού προηγηθεί τη Δευτέρα επεξεργασία θέσεων και προτάσεων σε νέα συνεδρίαση του ΔΣ τη Δευτέρα».

Η Κεραμέως αντί για συγκεκριμένα σημεία διαβούλευσης έστειλε «τίτλους θεμάτων».

Η συνάντηση-φιάσκο πραγματοποιήθηκε τελικά μόνο με συμμετοχή των ιδιοκτητών όλων των μορφών ιδιωτικής εκπαίδευσης (Συντονιστική Επιτροπή Συλλόγων Γονέων Ιδιωτικών Σχολείων, Σύνδεσμος Ιδιωτικών Σχολείων, Σύλλογος Ιδιωτικών Μεγάλων και Μικρών Παιδικών Σταθμών και Νηπιαγωγείων Ελλάδος και Πανελλήνιος Σύλλογος Ιδιωτικών Παιδικών Σταθμών), ενώ οι εκπρόσωποι της ΟΙΕΛΕ «αφού τόνισαν στην Υπουργό πως σήμερα γράφεται η πιο μελανή σελίδα στην ιστορία της εκπαίδευσης, καθώς η πολιτική ηγεσία του Υπουργείου προτίμησε να πορευτεί με το συμφέρον 100 επιχειρηματιών και όχι με το δημόσιο και κοινωνικό συμφέρον και με το αγαθό της εκπαίδευσης, κατήγγειλαν τον προσχηματικό διάλογο και αποχώρησαν χαρακτηρίζοντας την Υπουργό ως άνθρωπο τακτοποίησης επιχειρηματικών ρουσφετιών και ως ''δεύτερο Αρβανιτόπουλο''».

Σύμφωνα με την ανακοίνωση της ΟΙΕΛΕ, οι εκπρόσωποί της αποχώρησαν «διότι ετίθετο πλέον ζήτημα αξιοπρέπειας», «μόλις η Υπουργός μας γνωστοποίησε ότι διασφαλίζει την εργασία μας με ...ελεύθερες απολύσεις και παραδέχθηκε κυνικά ότι οι αορίστου χρόνου συμβάσεις θα καταγγέλλονται με βάση το κοινό εργατικό δίκαιο (δηλ. ότι οι εργασιακές μας σχέσεις μεταφέρονται στο Υπουργείο Εργασίας)».

Ο συμβολισμός των παραπάνω ενεργειών είναι εξόχως αποκαλυπτικός. Καταδεικνύει το απύθμενο θράσος της κυβέρνησης Μητσοτάκη να προωθήσει ένα εξόχως αντιδραστικό και άκρως επιβλαβές για τα συμφέροντα των εργαζόμενων εκπαιδευτικών στα ιδιωτικά σχολεία νομοσχέδιο, εν μέσω πανδημίας και ενώ τα σχολεία είναι κλειστά λόγω των θερινών διακοπών. Αλλωστε δεν είναι η πρώτη φορά. Με τον ίδιο εγκληματικό τρόπο, που φανερώνει μίσος για την εκπαίδευση και τους ανθρώπους της (εκπαιδευτικούς-μαθητές-φοιτητές), προωθήθηκε με διαδικασίες fast-track και το πολυνομοσχέδιο Κεραμέως που ισοπεδώνει εκπαιδευτικούς και μαθητές, θεσμοθετώντας την αξιολόγηση, την Τράπεζα Θεμάτων, τον εξεταστικό μαραθώνιο, κ.λπ.

Ο δε «διάλογος», που προηγείται όλων αυτών των ενεργειών, ακόμη κι αν δεν έχει τη μορφή τελεσίγραφου (όπως στην περίπτωση της ΟΙΕΛΕ), είναι πάντα προσχηματικός. Γίνεται για να νομιμοποιήσει στη συνέχεια τα προαποφασισμένα από την κυβέρνηση του κεφαλαίου. Γι' αυτό όταν ομνύει κανείς σε αυτόν -όπως καλή ώρα οι συνδικαλιστικές γραφειοκρατίες των εκπαιδευτικών που εκλιπαρούν για «διάλογο»- το λιγότερο που κάνει είναι να διασκορπίζει αυταπάτες και φρούδες ελπίδες στους εκπαιδευτικούς ότι μπορεί να εισακουστούν και να προασπίσουν τα δίκια και τα συμφέροντά τους μέσα από τη «συζήτηση» και τη συνδιαλλαγή με την κυβέρνηση και το υπουργείο Παιδείας. Ειδικά δε, όταν αυτή (η κυβέρνηση Μητσοτάκη) έχει διατρανώσει σε όλους τους τόνους την πίστη της στην «ιδιωτική πρωτοβουλία» και την «επιχειρηματικότητα».

Οι προθέσεις Κεραμέως

Τα όσα σχεδιάζονται για τα ιδιωτικά σχολεία, που θα ανοίξουν το δρόμο για ένα ατέλειωτο ξεσάλωμα των σχολαρχών σε βάρος των εργαζόμενων εκπαιδευτικών στις επιχειρήσεις τους, μπορεί να τα αντιληφθεί κανείς διαβάζοντας πίσω από τις γραμμές όσων σύντομα ανακοίνωσε με δελτίο Τύπου η Κεραμέως: το νομοσχέδιο «στοχεύει στην αντιμετώπιση υφιστάμενων **παθογενειών και αγκυλώσεων και στην ευελιξία και την αυτονομία** στην Ιδιωτική Εκπαίδευση.

Ανάμεσα στις παθογένειες και τις αγκυλώσεις του ισχύοντος καθεστώτος συμπεριλαμβάνονται, μεταξύ άλλων, **το ασφυκτικό και συγκεντρωτικό πλαίσιο λειτουργίας, η έλλειψη ευελιξίας στα εβδομαδιαία ωρολόγια προγράμματα και σε πρόσθετες εκπαιδευτικές και άλλες δραστηριότητες, η αδυναμία αποτελεσματικής διαχείρισης του ανθρώπινου δυναμικού της εκπαίδευσης** με τη διασφάλιση πάντοτε της απαρέγκλιτης τήρησης της εργατικής νομοθεσίας, ο **περιορισμός της χρήσης εγκαταστάσεων των σχολικών μονάδων**» (οι εμφάσεις δικές μας).

Κοντολογίς, προαναγγέλλονται οι ελεύθερες απολύσεις των εκπαιδευτικών (διαχείριση ανθρώπινου δυναμικού), η παραπέρα μπαχαλοποίηση των εργασιακών τους σχέσεων (ωράρια-λάστιχο, υπερωριακή απασχόληση χωρίς αμοιβή), το δικαίωμα των σχολαρχών να χρησιμοποιούν απεριόριστα τα «μαγαζιά» τους για επικερδείς δραστηριότητες και σε βάρος των εκπαιδευτικών που θα απασχολούνται (με το μαστίγιο και υπό τον φόβο της απόλυσης) σε αυτές, χωρίς την υποχρέωση της δήλωσής τους στις αρμόδιες Διευθύνσεις Εκπαίδευσης, με ό,τι συνεπάγεται αυτό (έλεγχος, κατ' επέκταση απόκρυψη εσόδων, κ.λπ.).

Η Κεραμέως βάλθηκε να ξηλώσει το γνωστό νόμο Φίλη (νόμος 4415/2016) για τα ιδιωτικά σχολεία, που προσέφερε μια κουτσουρεμένη «ασφάλεια» στους ιδιωτικούς εκπαιδευτικούς, νόμο που οι ίδιοι οι συριζαίοι, πιεζόμενοι από τους ιμπεριαλιστές δανειστές και τους σχολάρχες που είχαν «ανεβεί στα κάγκελα», προκειμένου να υπογράψουν το Μνημόνιο-4, είχαν φροντίσει να πετσοκόψουν.

Προκειμένου να αντιληφθούμε τι περιείχε αυτός ο νόμος, πώς άλλαξαν βασικές διατάξεις του από την τότε συγκυβέρνηση των ΣΥΡΙΖΑΝΕΛ, προκειμένου να γίνει το χατίρι των αφεντικών, ξένων και ντόπιων, παραθέτουμε τα όσα γράφαμε στην Κόντρα, αρ. φύλ. 916, 20 Μαΐου 2017.

Μεγάλο δώρο στους σχολάρχες

Ανατροπή στον νόμο Φίλη (νόμος 4415/2016) για την ιδιωτική εκπαίδευση φέρνει το Μνημόνιο-4 που οι ΣΥΡΙΖΑΝΕΛ κατέθεσαν προς ψήφιση στη Βουλή. Μετά την απαίτηση των ιμπεριαλιστών δανειστών και ειδικά του ΔΝΤ και τις αντιδράσεις των σχολαρχών, που «είχαν ανεβεί στα κάγκελα», η συγκυβέρνηση πέταξε στα σκουπίδια και τις διατάξεις του νόμου Φίλη για τα ιδιωτικά σχολεία. Στις διατάξεις αυτές, οι συριζαίοι, είχαν επενδύσει πολύ στη δημαγωγική τους προπαγάνδα, αξιοποιώντας και τις κομματικές και φιλικές σχέσεις που έχουν με τη συνδικαλιστική γραφειοκρατία της ΟΙΕΛΕ...

Για να μπορέσουμε να διαπιστώσουμε τις ανατροπές στον νόμο Φίλη για την ιδιωτική εκπαίδευση, θα αναφέρουμε πρώτα τις βασικές συνιστώσες του:

Νόμος Φίλη (άρθρο 28 του νόμου «Ρυθμίσεις για την ελληνόγλωσση εκπαίδευση, τη διαπολιτισμική εκπαίδευση και άλλες διατάξεις»: Ν. 4415/2016)

Οταν το εν λόγω νομοσχέδιο συζητιόταν στη Βουλή στα τέλη του Αυγούστου του 2016 σημειώναμε ότι αυτό επιχειρεί να βάλει μια στοιχειώδη, κουτσουρεμένη τάξη στο χάος που επικρατεί στο χώρο της ιδιωτικής εκπαίδευσης, έπειτα από το γενικό ξεσάλωμα των σχολαρχών που ακολούθησε τις σχετικές ρυθμίσεις Αρβανιτόπουλου με τη μεταφορά των ιδιωτικών εκπαιδευτικών στο υπουργείο Εργασίας και την παύση ουσιαστικά κάθε ελέγχου στη λειτουργία των ιδιωτικών σχολείων από το υπουργείο Παιδείας. Δεν επρόκειτο δηλαδή, για κάποια άκρως επαναστατική ενέργεια των συριζαίων, γι' αυτό και λέγαμε πως οι ιδιωτικοί εκπαιδευτικοί δεν πρέπει να τρέφουν ψευδαισθήσεις, ούτε να επαναπαύονται.

Στην Κόντρα (αρ. φύλ: 881) αναφέραμε τις βασικές διατάξεις του νόμου Φίλη και τις σχολιάζαμε ως εξής:

◆ Συγκεκριμενοποιείται το καθεστώς των συμβάσεων των ιδιωτικών εκπαιδευτικών. Η αρχική σύμβαση είναι διετής, ορισμένου χρόνου, και αν αυτή δεν καταγγελθεί στο τέλος της διετίας, τότε μετατρέπεται αυτοδικαίως σε αορίστου χρόνου.

Μπαίνει, λοιπόν, περιορισμός στο καθεστώς των συμβάσεων, ώστε να αποτραπεί το γιγαντωμένο φαινόμενο, μετά τις ρυθμίσεις Αρβανιτόπουλου, των ολιγόμηνων συμβάσεων, που είχαν ως αποτέλεσμα ιδιωτικοί εκπαιδευτικοί να απολύονται το καλοκαίρι -και επομένως να μην πληρώνονται- και να ξαναπροσλαμβάνονται τον Σεπτέμβρη.

◆ Η σύμβαση αορίστου χρόνου μπορεί να καταγγελθεί, πέραν όλων των άλλων περιπτώσεων που ισχύουν και για τους δημόσιους υπαλλήλους, «εάν ο εργοδότης επικαλείται και αποδεικνύει επαρκώς αιτιολογημένη διαταραχή του εκπαιδευτικού κλίματος στο σχολείο λόγω αδυναμίας συνεργασίας εργοδότη-εκπαιδευτικού».

Επίσης, στην περίπτωση κατάργησης τάξεων και τμημάτων τάξεων, καθώς και «ανεπάρκειας ως προς την εκτέλεση των καθηκόντων τους (σ.σ. των εκπαιδευτικών)».

Η «διαταραχή του εκπαιδευτικού κλίματος», η «αδυναμία συνεργασίας εργοδότη-εκπαιδευτικού», που διαπιστώνονται από τον σχολάρχη, αν και «επαρκώς αιτιολογημένες» και η «ανεπάρκεια ως προς την εκτέλεση των καθηκόντων», είναι διατυπώσεις που φανερά δίνουν το δικαίωμα στους εμπόρους της γνώσης να απολύουν τελικά τους «ανεπιθύμητους» εκπαιδευτικούς, ειδικά αυτούς που τους «μπαίνουν στη μύτη», επειδή δε δέχονται να γίνουν «πρόβατα» και να υπακούουν τυφλά στις ορέξεις τους.

Βέβαια, σύμφωνα με τον νόμο, οι απολύσεις αυτές συναντούν τώρα κάποια εμπόδια, αφού περνούν από τον έλεγχο του αντίστοιχου Υπηρεσιακού Συμβούλιου, που «επιβεβαιώνει εάν η σύμβαση εργασίας καταγγέλθηκε νομίμως, διαπιστώνει εάν η καταγγελία είναι καταχρηστική ή μη και εισηγείται σχετικά με την απόλυση στον αρμόδιο Διευθυντή Εκπαίδευσης, ο οποίος έχει δέσμια αρμοδιότητα να εκδώσει διαπιστωτική πράξη».

Μπορεί οι σχολάρχες να μην επιθυμούν με τίποτε ούτε αυτά τα ελάχιστα εμπόδια, που οι συριζαίοι βάζουν για να δώσουν σάρκα και οστά στην «υγιή επιχειρηματικότητα», στην οποία ομνύουν, όμως είναι γνωστό ότι τα Υπηρεσιακά Συμβούλια είναι και αυτά κρατικά όργανα και γι' αυτό φροντίζουν να διαφυλάττουν σε κάθε περίπτωση τα συμφέροντα του συστήματος, ειδικά σε περιπτώσεις που οξύνεται η ταξική πάλη.

Το σύστημα φροντίζει να θωρακίζεται, βλέποντας μακριά, στην ανάπτυξη των ταξικών αγώνων του μέλλοντος, που μπορεί να μην είναι και τόσο μακρινό.

Είναι χαρακτηριστική η απάντηση που έδωσε το υπουργείο Παιδείας στο θόρυβο που ξεσήκωσαν ο Σύνδεσμος Ιδιοκτητών Ιδιωτικών Σχολείων, η ΝΔ, το ΠΑΣΟΚ και τα φιλικά τους προσκείμενα ΜΜΕ: «το άρθρο δεν αφαιρεί τη δυνατότητα στους ιδιοκτήτες να απολύουν εκπαιδευτικούς με μία προϋπόθεση που ισχύει σε όλα τα πολιτισμένα κράτη: Να αιτιολογούν επαρκώς την απόλυση».

◆ Σε περίπτωση που καταγγελθεί η σύμβαση αορίστου χρόνου του εκπαιδευτικού σε ένα σχολείο, καταβάλλεται σ' αυτόν αποζημίωση ενός (1) μηνός για κάθε έτος προσφοράς των υπηρεσιών του σε αυτό το σχολείο. Στην αποζημίωση υπολογίζεται και η υπηρεσία του με σύμβαση ορισμένου χρόνου (η σύμβαση της πρώτης διετίας).

◆ Το διδακτικό ωράριο των ιδιωτικών εκπαιδευτικών παραμένει ως έχει, σύμφωνα με όσα προβλέπει το διοριστήριό τους, ανεξάρτητα από το αν καταργηθούν τάξεις ή τμήματα, ή οι ώρες διδασκαλίας ενός μαθήματος δεν επαρκούν για την κάλυψή του. Στους εκπαιδευτικούς αυτούς ανατίθενται άλλες σχολικές δράσεις και δραστηριότητες (ενισχυτική διδασκαλία, πρόσθετη διδακτική στήριξη, ενίσχυση της γλωσσομάθειας, διοικητικό έργο, κ.λπ.) προκειμένου να συμπληρώσουν το υποχρεωτικό τους ωράριο.

◆ Τα ιδιωτικά σχολεία μπορούν να πραγματοποιούν οποιαδήποτε εκπαιδευτική δράση πέραν του υποχρεωτικού ωρολόγιου προγράμματος (ενισχυτική διδασκαλία, πρόσθετη διδακτική στήριξη, ενίσχυση γλωσσομάθειας) με την προϋπόθεση να τη δηλώνουν και οι εκπαιδευτικοί να έχουν τα απαραίτητα τυπικά προσόντα.

Δεν υπάρχει, λοιπόν, φραγμός στις δράσεις, με τις οποίες οι σχολάρχες προσπαθούν να δελεάσουν τους πελάτες τους (ασφαλώς αυτούς που διαθέτουν και τα οικονομικά μέσα).

Απλά τώρα το υπουργείο Παιδείας επιχειρεί να ελέγξει στοιχειωδώς αυτές τις δράσεις, γεγονός που θα έχει ως αποτέλεσμα να περιοριστεί η μαύρη εργασία, η φοροδιαφυγή και να τηρούνται τα τυπικά προσόντα των διδασκόντων και οι όροι εργασίας τους.

Στην πραγματικότητα οι έμποροι της γνώσης έχουν πολλούς υπόγειους τρόπους για να διαφεύγουν τον έλεγχο. Αλλα δηλώνουν στις Διευθύνσεις Εκπαίδευσης και άλλα κάνουν και όταν έρχεται ο αρμόδιος υπάλληλος να κάνει τον έλεγχο, αυτοί έχουν όλο το χρόνο να καλύψουν την παρανομία (τα ιδιωτικά σχολεία είναι «φρούρια» και δεν μπορεί ο καθένας να μπει ανεξέλεγκτα στους χώρους τους). Ας αφήσουμε δε, το γεγονός ότι πολλές Διευθύνσεις Εκπαίδευσης κάνουν συνειδητά «τα στραβά μάτια» στις παρανομίες των σχολαρχών, αφού το αστικό κράτος και οι μηχανισμοί του είναι συνδεδεμένοι σαν το νύχι με το κρέας με το κεφάλαιο και την επιχειρηματική του δράση.

Επίσης, είναι γνωστό ότι οι εκβιασμοί στους ιδιωτικούς εκπαιδευτικούς δίνουν και παίρνουν. Με τις ουρές των ανέργων να «καραδοκούν» να πάρουν τη θέση των «τυχερών εργαζόμενων», την απουσία ταξικού διεκδικητικού κινήματος και συλλογικής ταξικής συνείδησης, την απουσία ουσιαστικής προστασίας από τις ξεπουλημένες συνδικαλιστικές γραφειοκρατίες, οι εργαζόμενοι είναι πολύ εύκολο να πέσουν θύματα του εργοδότη τους. Οι σχολάρχες άλλους μισθούς φαίνεται να καταβάλλουν τυπικά στους ιδιωτικούς εκπαιδευτικούς και άλλους τελικά αυτοί να παίρνουν με συμφωνίες «κάτω από το τραπέζι».

Τι αλλάζει με το Μνημόνιο-4

Τα κυριότερα σημεία του νόμου Φίλη που τροποποιεί προς το χειρότερο το Μνημόνιο-4 είναι τα εξής:

◆ Διευκρινίζεται η έννοια της «ανεπάρκειας ως προς την εκτέλεση των καθηκόντων» των ιδιωτικών εκπαιδευτικών σε «ανεπάρκεια διδακτική, παιδαγωγική» και προστίθεται και ως λόγος απόλυσης και η «επαγγελματική ασυνέπεια».

Το τελευταίο δίνει ένα ακόμα όπλο-αόριστο επιχείρημα στους σχολάρχες να πετάξουν από τις επιχειρήσεις τους, τους εκπαιδευτικούς. Τον ιδιωτικό εκπαιδευτικό θα ακολουθεί η ρετσινιά όχι μόνο του παιδαγωγικά και διδακτικά ανεπαρκούς, αλλά και αυτή του επαγγελματικά ασυνεπούς.

◆ Τη διδακτική, παιδαγωγική ανεπάρκεια ή την επαγγελματική ασυνέπεια διαπιστώνει ο Διευθυντής της σχολικής μονάδας, ο οποίος υποβάλλει δύο τουλάχιστον εκθέσεις που αφορούν δύο τουλάχιστον συνεχόμενα διδακτικά έτη, ενώ στο νόμο Φίλη, η «ανεπάρκεια» στηρίζεται σε δύο τουλάχιστον υπηρεσιακές εκθέσεις που συντάσσονται από τον αρμόδιο Διευθυντή Εκπαίδευσης.

Η εν λόγω διάταξη, πέραν του ότι εισάγει από το παράθυρο την αξιολόγηση, που δεν ισχύει ακόμη ούτε για τα ιδιωτικά σχολεία, είναι φωτογραφική της αξιολόγησης που θα επιχειρηθεί να εφαρμοστεί και στο δημόσιο σχολείο το επόμενο διάστημα. Η αξιολόγηση ξεκινάει από τη βάση της διοικητικής πυραμίδας (Διευθυντής του σχολείου) και προχωράει προς τα πάνω.

Σημειώνουμε ότι ο Διευθυντής της σχολικής μονάδας, στην περίπτωση των ιδιωτικών σχολείων, είναι της απόλυτης επιλογής του σχολάρχη. Είναι δηλαδή τσιράκι του σχολάρχη και επομένως την έκθεση αξιολόγησης του εκπαιδευτικού την κάνει στην ουσία ο ίδιος ο ιδιοκτήτης του ιδιωτικού σχολείου.

Για ξεκάρφωμα, το υπουργείο συμπεριέλαβε στη διάταξη την αναφορά ότι οι εκθέσεις θα συντάσσονται επί τη βάσει των «κριτηρίων» που θα καθορίζει το Ινστιτούτο Εκπαιδευτικής Πολιτικής για τη διαπίστωση της «διδακτικής, παιδαγωγικής ανεπάρκειας» και της «επαγγελματικής ασυνέπειας». Γεύση τέτοιων «κριτηρίων» μπορούμε να πάρουμε από τους νόμους Διαμαντοπούλου-Αρβανιτόπουλου για την αξιολόγηση.

◆ Τις εκθέσεις αυτές ο Διευθυντής του σχολείου τις κοινοποιεί στον Σχολικό Σύμβουλο, ο οποίος τη δεύτερη φορά «εφόσον το κρίνει σκόπιμο» «προσθέτει συμπληρωματική έκθεση». Είναι δηλαδή, στη διακριτική ευχέρεια του Σχολικού Συμβούλου να συντάξει δική του έκθεση.

Το Μνημόνιο-4 τα δίνει όλα στους σχολάρχες. Στην πραγματικότητα, ο Σχολικός Σύμβουλος, που υποτίθεται ότι εκπροσωπεί το υπουργείο Παιδείας και είναι θεσμικό όργανο της Πολιτείας, έχει διακοσμητικό ρόλο σε αυτήν την αξιολογική διαδικασία, αφού σε αυτόν απλώς «κοινοποιείται» η έκθεση του Διευθυντή της σχολικής μονάδας (λέγε με σχολάρχη) και έχει το δικαίωμα, «εφόσον το κρίνει σκόπιμο» να συντάξει και δική του έκθεση τη δεύτερη φορά.

◆ Η νομιμότητα της καταγγελίας της σύμβασης εργασίας κρίνεται από «ανεξάρτητη Επιτροπή», η οποία εξετάζει αν η σύμβαση εργασίας καταγγέλθηκε νομίμως και αν η καταγγελία είναι καταχρηστική ή μη και αποφαίνεται σχετικά.

Η Επιτροπή συγκροτείται με απόφαση του υπουργού Παιδείας και αποτελείται από τρεις (3) Πρωτοδίκες -ο ένας εξ αυτών είναι Πρόεδρος της Επιτροπής-, που υπηρετούν στο Τμήμα Εργατικών Διαφορών του Πρωτοδικείου Αθηνών. Οι Πρωτοδίκες υποδεικνύονται από το Τριμελές Συμβούλιο Διεύθυνσης του Πρωτοδικείου.

Στην Επιτροπή συμμετέχουν ένας εκπρόσωπος της ΟΙΕΛΕ και ένας του συνδέσμου των σχολαρχών ως παρατηρητές, χωρίς δικαίωμα ψήφου. Το πόσο «ανεξάρτητη» θα είναι αυτή η Επιτροπή το καταλαβαίνουμε, αφού είναι γνωστή η διαπλοκή της εκτελεστικής με τη δικαστική εξουσία.

Οι ιμπεριαλιστές δανειστές απαίτησαν και έφυγαν από τη μέση τα Υπηρεσιακά Συμβούλια, στα οποία μετέχουν με δικαίωμα ψήφου και δύο αιρετοί εκπρόσωποι των ιδιωτικών εκπαιδευτικών. Θέλουν σε κάθε περίπτωση να έχουν «δεμένο τον γάιδαρό» τους, βλέποντας μακριά, σε περιόδους ανάπτυξης του ταξικού κινήματος, τότε που τα Υπηρεσιακά Συμβούλια θα δέχονται μεγάλες πιέσεις από το κίνημα και ίσως εξαναγκαστούν σε κάποιες περιπτώσεις να κάνουν πίσω και να μη δεχθούν τις απολύσεις των εκπαιδευτικών.

Την αντικατάσταση των Υπηρεσιακών Συμβουλίων από την «ανεξάρτητη» Επιτροπή των δικαστών την έκανε «γαργάρα» η συνδικαλιστική γραφειοκρατία της ΟΙΕΛΕ από τότε που άρχισε ήδη να ψιθυρίζεται η εν λόγω αλλαγή. Μάλιστα τότε σχεδόν πανηγύριζε, διαλαλώντας ότι «δεν πέρασε των σχολαρχών», που ήθελαν τις μαζικές αναιτιολόγητες απολύσεις. Βάφτισε, λοιπόν, «το κρέας ψάρι» στο πλαίσιο του παζαριού με το υπουργείο Παιδείας και την κυβέρνηση.

◆ Η Επιτροπή συνεδριάζει και αποφαίνεται υποχρεωτικά εντός εξήντα (60) ημερολογιακών ημερών από την καταγγελία και υποβάλλει την πρότασή της στον αρμόδιο Διευθυντή Εκπαίδευσης, στην οποία διατυπώνεται η κρίση της σχετικά με τη νομιμότητα της καταγγελίας της σύμβασης εργασίας. Ο Διευθυντής Εκπαίδευσης έχει δέσμια αρμοδιότητα να εκδώσει σχετική απόφαση περί απόλυσης ή μη του εκπαιδευτικού, σύμφωνη με το περιεχόμενο της πρότασης της Επιτροπής εντός τριών (3) ημερών από την υποβολή σε αυτόν της πρότασης.

«Σε περίπτωση άπρακτης παρέλευσης της εν λόγω προθεσμίας τεκμαίρεται η νομιμότητα και μη καταχρηστικότητα της καταγγελίας».

Η διάταξη αυτή είναι η επιτομή της αντιδραστικότητας και της καταπάτησης κάθε εργασιακού δικαιώματος. Το περίφημο «τεκμήριο αθωότητας» πετιέται στα σκουπίδια και ο ιδιωτικός εκπαιδευτικός απολύεται στιγματισμένος γιατί η Επιτροπή δεν «κατάφερε» να συνεδριάσει. Πρόκειται για ένα ακόμη «παράθυρο», για ένα επιπλέον δώρο στους σχολάρχες, που με υπόγειες διαδρομές θα πετυχαίνουν τη μη πραγματοποίηση των συνεδριάσεων της Επιτροπής και έτσι θα απολύουν, χωρίς το παραμικρό εμπόδιο, τους εκπαιδευτικούς που τους είναι ανεπιθύμητοι.

◆ Οπως και ο νόμος Φίλη έτσι και το Μνημόνιο-4 αφήνει ανοικτό τον δρόμο και για απολύσεις κατά τη διάρκεια της σχολικής χρονιάς, αφού δεν υπάρχει δεσμευτικός χρόνος για την καταγγελία των συμβάσεων αορίστου χρόνου.

◆ Το εβδομαδιαίο ωρολόγιο πρόγραμμα διδασκαλίας αποφασίζεται το πρώτο δεκαήμερο του Σεπτεμβρίου από τον Διευθυντή του σχολείου και τον υπεύθυνο Σχολικό Σύμβουλο, ενώ ο νόμος Φίλη προϋπέθετε τη συνεργασία του Διευθυντή με τον Σύλλογο Διδασκόντων.

Οι συριζαίοι, που τάχα κόπτονται για τη δημοκρατία στο σχολείο, ξηλώνουν και την ελάχιστη αρμοδιότητα του Συλλόγου Διδασκόντων να έχει λόγο στη διαμόρφωση του ωρολόγιου προγράμματος. Και τυπικά ο σχολάρχης έχει τη δυνατότητα να μετατρέψει το σχολείο του σε κανονικό φροντιστήριο.

◆ Η αποζημίωση που δίνεται «στους ιδιωτικούς εκπαιδευτικούς με σύμβαση εργασίας αορίστου χρόνου, των οποίων η σύμβαση καταγγέλλεται, καθώς και στους αποχωρούντες ιδιωτικούς εκπαιδευτικούς λόγω συμπληρώσεως του συντάξιμου χρόνου ή του 70ού έτους της ηλικίας τους», καταβάλλεται «σύμφωνα με τις διατάξεις της εργατικής νομοθεσίας».

Σημειώνουμε ότι το Μνημόνιο-3 εισήγαγε νέες ρυθμίσεις που μείωσαν δραματικά την αποζημίωση. Ετσι, προ Μνημονίων, ένας ιδιωτικός εκπαιδευτικός που απολυόταν ενώ είχε π.χ. 28 έτη υπηρεσίας στο ίδιο σχολείο θα λάμβανε αποζημίωση ίση με 28 μηνιαίους μισθούς (έναν μισθό για κάθε έτος υπηρεσίας στο ίδιο σχολείο). Τώρα, μετά το Μνημόνιο-3, εφόσον δεν έχει προειδοποιηθεί από τον εργοδότη ο ίδιος θα λάβει 24 μισθούς, ενώ αν προειδοποιηθεί τέσσερις (4) μήνες πριν την απόλυση θα λάβει τους μισούς, δηλαδή 12 μισθούς.

Η διάταξη αυτή, είναι φανερό, ότι χαρίζει εκατομμύρια ευρώ στους σχολάρχες.

Γιούλα Γκεσούλη

Ολα για τους σχολάρχες-αφέντες, δούλοι οι ιδιωτικοί εκπαιδευτικοί

Στο κλείσιμο της ύλης μάς «πρόλαβε» η συνέντευξη Τύπου της Κεραμέως. Η υπουργός έδωσε στη δημοσιότητα τους άξονες του νέου νομοσχέδιου-εκτρώματος για την ιδιωτική εκπαίδευση, με το οποίο η κυβέρνηση τα δίνει όλα στους σχολάρχες-αφέντες και μετατρέπει τους ιδιωτικούς εκπαιδευτικούς κυριολεκτικά σε είλωτες.

1. *Η «εποπτεία» της ιδιωτικής εκπαίδευσης παραμένει στο υπουργείο Παιδείας, αλλά οι συμβάσεις των εκπαιδευτικών εντάσσονται στο εργατικό δίκαιο.*

Πρόκειται ουσιαστικά για τυπική «εποπτεία». Οι σχολάρχες έχουν το ελεύθερο να παραβιάζουν τα πάντα και τύποις να τηρούν το ωρολόγιο πρόγραμμα του υπουργείου Παιδείας. Η ένταξη των συμβάσεων των ιδιωτικών εκπαιδευτικών στο εργατικό δίκαιο, πέρα από την απελεύθερωση των απολύσεων, γίνεται για να ξεπεραστεί το «εμπόδιο» του διοριστήριου. Ολοι θυμόμαστε τι απαιτούσαν παράνομα οι σχολάρχες την περίοδο της καραντίνας. Ζητούσαν να αναστέλλουν τις συμβάσεις των εκπαιδευτικών, να τους εντάσσουν στην ΕΡΓΑΝΗ, αποφεύγοντας την καταβολή των μισθών, ενώ το κράτος θα τους κατέβαλε μόνο το προνοιακό βοήθημα των 800 ευρώ (534 ευρώ μηνιαίως). Η κυβέρνηση Μητσοτάκη νομοθετεί με το βλέμμα στο άμεσο μέλλον, σε περίπτωση που υπάρξει νέο λοκντάουν και λουκέτο στα σχολεία.

2. *Οι εκπαιδευτικοί θα προσλαμβάνονται με συμβάσεις αορίστου χρόνου. Καταργούνται οι συμβάσεις διετίας.*

Καμιά εξασφάλιση δεν έχουν οι ιδιωτικοί εκπαιδευτικοί με αυτήν τη ρύθμιση. Οι μνημονιακοί νόμοι έχουν δώσει το δικαίωμα στους εργοδότες να μην τους καταβάλλουν καμιά αποζημίωση όταν τους απολύουν μετά από ένα χρόνο δουλειάς και ακόμα χειρότερα όταν τους απολύουν μετά από δυο μήνες.

3. *Δίνεται η δυνατότητα στους ιδιωτικούς εκπαιδευτικούς να εργάζονται σε πρόσθετες εκπαιδευτικές δραστηριότητες μετά το πέρας του (υποχρεωτικού ή διευρυμένου) ωραρίου με πρόσθετη αμοιβή.*

4. *Δίνεται η δυνατότητα στους ιδιωτικούς εκπαιδευτικούς να εργάζονται παράλληλα σε κέντρα ξένων γλωσσών και άλλους φορείς εκπαίδευσης με πρόσθετη αμοιβή.*

5. *Δίνεται η δυνατότητα στους ιδιωτικούς εκπαιδευτικούς να εργάζονται με πρόσθετη αμοιβή σε δραστηριότητες της σχολικής μονάδας και κατά τη διάρκεια του καλοκαιριού (και όχι μόνο μέχρι 30 Ιουνίου).*

Οι ρυθμίσεις 3, 4, 5 στην ουσία προσφέρουν μεγάλες αβάντες στους σχολάρχες και δεν είναι προς όφελος των εκπαιδευτικών. Οι εκπαιδευτικοί θα εκβιάζονται με το φόβο της απόλυσης να περιορίζονται στους πενιχρούς μισθούς τους και να μη διεκδικούν αυξήσεις, να γίνονται «ευέλικτοι», υποκύπτοντας στις ορέξεις των εργοδοτών για αύξηση της κερδοφορίας τους. Θα δέχονται δουλικά την εργασία και πέραν του ωραρίου, την εργασία και τα καλοκαίρια με υποτυπώδεις απολαβές και «συμφωνίες κάτω από το τραπέζι».

6. *Δίνεται η δυνατότητα περιορισμού του ωραρίου του εκπαιδευτικού.*

Τα περί «κατόπιν αίτησης του εκπαιδευτικού» ή «μη συμπλήρωσης του ωραρίου του διοριστηρίου» είναι μόνο για τα μάτια. Οι κέρβεροι-εργοδότες, υπό τον φόβο της απόλυσης, θα τους μειώνουν το ωράριο -ειδικά αυτών με πολλά χρόνια υπηρεσίας- και θα προσλαμβάνουν νεότερους και φθηνότερους προς συμπλήρωση ωραρίου.

7. *Παρέχεται «ευελιξία» στα ιδιωτικά σχολεία να διαμορφώνουν διευρυμένο ωρολόγιο πρόγραμμα (επιπλέον του υποχρεωτικού ΥΠΑΙΘ) και να προσθέτουν εκπαιδευτικές και άλλες δραστηριότητες στις δράσεις, εκτός ωρών και ημερών λειτουργίας των σχολείων.*

Καταργείται δηλαδή και η στοιχειώδης υποχρέωση των ιδιωτικών σχολείων να δηλώνουν στις Διευθύνσεις Εκπαίδευσης τις επιπλέον αυτές «δραστηριότητες», καθώς και τους εκπαιδευτικούς που απασχολούνται σε αυτές, ώστε να υπάρχει στοιχειώδης έλεγχος.

8. *Αξιολόγηση σχολικής μονάδας, εκπαιδευτικού έργου και εκπαιδευτικών (κατ' αναλογία κριτηρίων δημόσιου σχολείου).*

Λίστα Πέτσα... τακτοποιημένη

Πέρασαν πάνω από τρεις μήνες για να δοθεί στη δημοσιότητα η «λίστα Πέτσα» για τα Μέσα που μοιράστηκαν τα 20 εκατ. ευρώ για τη διαφήμιση του «μένουμε σπίτι». Τακτοποιημένη, φυσικά. Περίμεναν, λέει, να κοπούν όλα τα τιμολόγια, να γίνει η εκκαθάριση και μετά να τη δώσουν στη δημοσιότητα. Πώς να τους πιστέψεις, όταν ξέρεις ότι το meapopsi.gr δεν υπήρχε, όμως εμφανίστηκε να λειτουργεί μαζί με τη λίστα, για να πάρει το χιλιάρικο. Εχουν πέσει πολλά χιλιάρικα που για διάφορα ψιλολαμόγια της επαρχίας είναι «λεφτουδάκια».

Από εκεί και πέρα, είναι φανερή η διάκριση σε βάρος των συριζαϊκών Μέσων. Τα Μέσα του Βαξεβάνη (εφημερίδα και ιστοσελίδα) εξαιρέθηκαν τελείως! Το είχε προαναγγείλει και ο τηλεπλασιέ-υπουργός σε σόου που έδωσε στην ΕΡΤ στις 15 Ιούνη, λέγοντας για τον Βαξεβάνη: «Δεν μου αρέσει η υποκρισία. Είσαι ο Βαξεβάνης, έχεις μαζέψει την κρατική διαφήμιση του αιώνα, δε σου έδωσε ο Πέτσας και κλαίγεσαι. Καλά σου έκανε και δε σου έδωσε, είναι η απάντηση. Εγώ θα στεναχωριόμουν αν του είχαν δώσει. Κανένας συμψηφισμός. Είναι κριτήρια απόλυτης εγκυρότητας και αξιοπιστίας των μέσων. Είναι δυνατό να θεωρήσω εγώ αξιόπιστη μία κυβέρνηση που επιτρέπει να δοθούν λεφτά στο Documento; Αν είναι δυνατόν... Αυτό θα ήταν ντροπή για την κυβέρνηση. Δηλαδή, κάθε φυλλάδα... Να δώσουμε στο "Μακελειό" άμα είναι έτσι...».

Φυσικά και ο Βαξεβάνης μάζεψε «πολύ χαρτί» την περίοδο του ΣΥΡΙΖΑ από κρατική διαφήμιση. Ετσι κάνει κάθε κυβέρνηση με τα δικά της Μέσα. Το ότι εξαίρεσαν τώρα ειδικά τα δικά του Μέσα δείχνει καθαρό ρεβανσισμό. Το βλέπει κανείς και με άλλα συριζομέσα. Η ΕφΣυν πήρε 30.000 ευρώ για την εφημερίδα (έξι φύλλα την εβδομάδα) και 10.000 ευρώ για το σάιτ, όταν τα εβδομαδιαία «Παραπολιτικά» πήραν 60.000 ευρώ. Το tvxs.gr του Κούλογλου πήρε 5.000, όταν τα paraskhnio.gr και karfitsa.gr του Καραμανλή πήραν από 8.000 ευρώ το καθένα, το thepresident.gr του σαμαρικού Μουρούτη πήρε 30.000 και το orthodoxtimes.gr πήρε 15.000 ευρώ. Για να μην πούμε για το bovary.gr που πήρε 100.000 (οι ύμνοι στη Μαρέβα πιάνουν τόπο). 'Η για τον «Φιλελεύθερο», που πήρε 60.000 για εβδομαδιαία εφημερίδα και 120.000 για το σάιτ (liberal.gr). Ακόμα και το zougla.gr, από τα πιο μεγάλα σάιτ, πήρε τα μισά (50.000) απ' όσα πήρε το queen.gr ή το star.gr (από 100.000).

Ακόμα και ανάμεσα στους «μεγάλους», που μοιράστηκαν τα χοντρά πακέτα βλέπει κανείς διαφοροποιήσεις. Για παράδειγμα, τα σάιτ του Χατζηνικολάου πήραν 25.000 το enikos.gr και 35.000 το real.gr, όταν το skai.gr πήρε 100.000 και το skairadio.gr 30.000, το parapolitika.gr 147.000 και το economistas.gr 50.000. Το ραδιόφωνο του Χατζηνικολάου πήρε 50.000 για την Αττική και τίποτα για τη Θεσσαλονίκη, όταν το... ραδιόφωνο της Athens Voice πήρε 40.000 και ο Kiss 70.000. Γι' αυτό και ο Χατζηνικολάου έριξε τη σχετική γκρίνια.

Σε ό,τι αφορά τα χοντρά πακέτα, ο όμιλος του Αλαφούζου πήρε συνολικά κοντά στο 1,5 εκατομμύριο (1.100.000 η ομάδα του ΣΚΑΙ και 330.000 η ομάδα της «Καθημερινής», ο όμιλος Μαρινάκη 957.000 ευρώ, το «Πρώτο Θέμα» και τα παρακλάδια του 475.000 ευρώ, τα Μέσα του Κουρτάκη 249.000 ευρώ, οι τρεις ιστοσελίδες του Ράπτη (iefimerida.gr, bovary.gr, economistas.gr) 400.000, ο όμιλος Κυριακού (ΑΝΤ1) σχεδόν 1,3 εκατομμύρια, ο όμιλος Βαρδινογιάννη (Star και Alpha) σχεδόν 2,5 εκατομμύρια!

«Ριζοσπάστης» και «Αυγή» πήραν από 10.500 ευρώ, αλλά δεν πήραν μία για τις ιστοσελίδες τους, όπως συνέβη με άλλες εφημερίδες. Τζάμπα το ξεφτιλίκι δηλαδή.

Τέλος, δεν πρέπει να παραλείψουμε να σημειώσουμε ότι η διαφημιστική εταιρία Initiative πήρε 412.000 ευρώ για να μοιράσει το «πακέτο»! Σχεδόν μισό εκατομμύριο που θα μπορούσε να είχε εξοικονομηθεί αν τη δουλειά έκαναν οι υπηρεσίες της γενικής γραμματείας Ενημέρωσης, που έχουν την ίδια πρόσβαση σε στοιχεία κυκλοφορίας, ακροαματικότητας, θεαματικότητας και επισκεψιμότητας, που έχει οποιαδήποτε διαφημιστική εταιρία (άλλωστε, τις μετρήσεις δεν τις κάνει η Initiative, έτοιμες τις παίρνει από άλλες πηγές).

Ξέρουμε πολύ καλά ότι οι κυβερνήσεις «μπουκώνουν» με κρατική διαφήμιση τα φιλικά τους Μέσα. Χρόνια ολόκληρα κάποιοι παρουσιάζονταν ως εκδότες χάρη στην κρατική διαφήμιση, ενώ είχαν ανύπαρκτες κυκλοφορίες. Οι φιλοσυριζαίοι που γκρινιάζουν σήμερα (και είναι πράγματι ριγμένοι) ας ζητήσουν να δημοσιοποιηθούν όλα τα λεφτά που πήρε το κάθε Μέσο από κρατική διαφήμιση (συμπεριλαμβανόμενης της διαφήμισης από κρατικά ελεγχόμενες επιχειρήσεις, όπως η ΔΕΗ κτλ.). Σε βάθος τριακονταετίας, ας πούμε. Ετσι θα δούμε ποιος πήρε, πόσα πήρε, με ποια κυβέρνηση τα πήρε.

Στη συγκεκριμένη περίπτωση, όμως, το σκάνδαλο ήταν διπλό. Μας έλεγαν ότι «διεξάγουμε έναν εθνικό πόλεμο ενάντια σ' έναν αόρατο εχθρό» και την ίδια στιγμή έδιναν λεφτά για σποτάκια και καταχωρήσεις που αφορούσαν αυτόν τον «πόλεμο» και που έπρεπε να δημοσιευτούν τζάμπα (ήθελαν δεν ήθελαν οι εκδότες).

Εβαλαν πυροσβέστες να κάνουν τους νοσηλευτές για έλεγχο CoviD-19!

Δραματική ανακοίνωση διαμαρτυρίας και καταγγελίας για τη μετατροπή τους σε νοσηλευτές, μέσα σε ένα τεράστιο υγειονομικό μπάχαλο, εξέδωσαν οι πυροσβέστες του 2ου Πυροσβεστικού Σταθμού Κρατικού Αερολιμένα Ηρακλείου «Ν. Καζαντζάκης», τους οποίους υποχρεώνουν να συμμετέχουν στα κλιμάκια ελέγχου για τον κοροναϊό, επειδή δεν έχουν προσλάβει το απαραίτητο ιατρονοσηλευτικό προσωπικό.

Η ανακοίνωση, που ξεβρακώνει το κράτος που ενδιαφέρεται μόνο για τα κέρδη των καπιταλιστών του τουρισμού, αναφέρει:

«Το δύσκολο αυτό καλοκαίρι οι πυροσβέστες καλούνται μαζί με τα καθήκοντά τους να ασκούν και καθήκοντα υγειονομικών κλιμακίων ελέγχου για τον covid-19 στα αεροδρόμια της χώρας, με το ίδιο προσωπικό παρά τις αυξημένες τους υποχρεώσεις στην πυρόσβεση – διάσωση. Χωρίς οργάνωση, εκπαίδευση, μέτρα και μέσα ατομικής προστασίας αντιμετωπίζει τον κίνδυνο να νοσήσει όλο το πυροσβεστικό προσωπικό μαζί με τις οικογένειες των υπαλλήλων του. Το μεγαλύτερο όμως πρόβλημα που σίγουρα θα συμβεί στην κοινωνία, είναι η εξάπλωση τον πυρκαγιών και των ατυχημάτων αφού το Πυροσβεστικό Σώμα θα έχει αρκετά μειωμένο προσωπικό να επέμβει, λόγω του ότι θα νοσήσει σχεδόν όλο και θα τεθεί σε καραντίνα».

«Στην παρούσα χρονική στιγμή, με το άνοιγμα του τουρισμού στην χώρα, μέσα στον γενικό χαμό που επικρατεί στα αεροδρόμια και που όλη αυτή την κατάσταση την βαπτίζουν "απόλυτη τάξη" καλούνται οι πυροσβέστες των αεροδρομίων να συνδράμουν εκτελώντας υγειονομικά καθήκοντα, συμμετέχοντας στα υγειονομικά κλιμάκια ελέγχου, λαμβάνοντας μέρος στην επαφή με τους τουρίστες, στις δειγματοληψίες, στη μεταφορά δειγμάτων και στη συνέχεια πιθανόν των κρουσμάτων. Αυτό δεν είναι συνδρομή αλλά κύρια απασχόλησή μας σε τομέα που δεν γνωρίζουμε και δεν έχουμε εκπαιδευτεί και εξοπλιστεί», αναφέρουν οι πυροσβέστες και περιγράφουν την κατάσταση που αντιμετωπίζουν:

«Τα αεροπλάνα έρχονται με απόλυτη πληρότητα και συγχρωτισμό, χωρίς να τηρούνται αποστάσεις των καθημένων επιβατών μέσα σε αυτά, όπως οι νόμοι ορίζουν, με μόνη προστασία απλά μια μάσκα. Κατά την αποβίβαση των επιβατών στριμώχνονται μέσα στα λεωφορεία εξυπηρέτησης, πάλι χωρίς αποστάσεις και μεταφέρονται από τα αεροσκάφη στο κτήριο του αερολιμένα, ακουμπώντας παντού για στήριξη κατά την διάρκεια της κίνησης του λεωφορείου. Φυσικά το λεωφορείο δεν απολυμαίνεται μετά για να παραλάβει τους επόμενους επιβάτες. Φτάνοντας στο κτήριο αρχίζει η αναμονή και η ταλαιπωρία των επιβατών. Ουρές, αναμονή, στρίμωγμα, ιδρώτας, να αγγίζουν παντού περιμένοντας να συζητούν ο ένας κολλητά στον άλλον. Σε αυτή την κατάσταση να γίνεται η διαλογή των δειγμάτων από αστυνομικούς και να αποστέλλονται στην ουρά εκατοντάδες δείγματα μπροστά σε ένα τραπεζάκι που κάθονται δύο πυροσβέστες χωρίς την απαραίτητη προστασία. Με μία ρόμπα πάνω από την στολή της υπηρεσίας, που αφήνει μέρη του σώματος ακάλυπτα (και όχι φόρμα που ίσως θα έπρεπε), κάτι νάιλον καλύμματα για τις μπότες, ένα σκουφάκι, μία μάσκα (σαν να δουλεύουμε σε εταιρία παρασκευής φαγητού). Το αποκορύφωμα έρχεται όταν μας λένε να μην πετάμε αυτά που περιγράφουμε παραπάνω ότι μας έχουν δώσει για προστασία, αλλά να τα χρησιμοποιούμε ξανά. Ισως για να μας το λένε αυτό σε λίγες μέρες δεν θα υπάρχουν ούτε αυτά.

Ο πυροσβέστης θα πρέπει να γράψει στην ετικέτα του δειγματοληπτικού σωλήνα τα στοιχεία και τον αριθμό του barcode του δείγματος, χωρίς προστατευτικό plexi glass μεταξύ τουρίστα και πυροσβεστικού υπαλλήλου. Θα πρέπει να προσπαθήσει να καταλάβει τι όνομα του λέει ο επισκέπτης στην εκάστοτε γλώσσα, πίσω από την μάσκα και να πρέπει να πιάσει ή να έρθει πολύ κοντά στο κινητό ή στο χαρτί που έχει το barcode. Ολα αυτά την εποχή που πρέπει να γίνονται ηλεκτρονικά, και σαν να μην έφτανε αυτό πολλές φορές με το δείγμα να σε πλησιάζει στα εκατοστά για να συλλαβίσει το όνομά του που λογικό είναι να μην ακούς με τόση φασαρία που γίνεται στον χώρο, από τους κουρασμένους και γεμάτους αγωνία για το τί θα γίνει επιβάτες».

Το συμπέρασμα είναι αυτονόητο: «Είναι 99,99% σίγουρο ότι θα κολλήσει ο υπάλληλος τον ιό, αφού υπάρχουν ελλιπή μέτρα προστασίας, με αποτέλεσμα να τον μεταδώσει στην υπηρεσία του και στο περιβάλλον της οικογένειάς του. Είναι 99% σίγουρο ότι θα διασπαρθεί ο ιός σε τουρίστες που δεν είναι δείγματα λόγω του υψηλού συνωστισμού και των συνθηκών αναμονής, οι οποίοι θα τον μεταφέρουν στις ξενοδοχειακές μονάδες και τουριστικούς χώρους με πολύ δύσκολο έργο την ιχνηλάτηση των κρουσμάτων αυτών».

Οι διαμαρτυρίες των πυροσβεστών αντιμετωπίζονται με στρατιωτικού τύπου διαταγές: «Σε κάθε προσπάθεια συζήτησης των προβληματισμών μας και της διαμαρτυρίας μας προς τους ανωτέρους μας ή τους υπευθύνους μας λένε ότι είναι δουλειά μας ο κίνδυνος. Και βέβαια το ξέρουμε καλύτερα από όλους τι πάει να πει κίνδυνος και δεν το αρνηθήκαμε ποτέ οι πυροσβέστες. Αυτό όμως που συμβαίνει εδώ δεν είναι μια επικίνδυνη κατάσταση, αλλά μία ΘΥΣΙΑ, όλων των πυροσβεστών, αφού θα κολλήσουμε όλοι λόγω των συνθηκών εργασίας μας, αλλά και των οικογενειών μας, αφού θα πρέπει μετά την υπηρεσία να γυρίσουμε στα σπίτια μας, λόγω του ότι η υπηρεσία δεν μπορεί να μας φιλοξενήσει. Και αφού γίνεται όλο αυτό, δεν θα έπρεπε να υπάρχει ένας χώρος διαμονής για μας για να μην επιστρέφουμε στα σπίτια μας και θυσιάσουμε και τους δικούς μας ανθρώπους; Μόνο οι δηλώσεις των υπευθύνων είναι ευοίωνες, οι οποίοι είναι κλεισμένοι στους απολυμασμένους χώρους τους και όταν μας πλησιάζουν κρατούν μεγάλες αποστάσεις. (...) Η Διοίκησή μας στα παράπονά μας αυτά βγάζει διαταγές και μας υποχρεώνει εκβιαστικά να υπογράφουμε ότι έχουμε λάβει γνώση, καθιστώντας υπεύθυνους εμάς για ό,τι μπορεί να συμβεί, που σίγουρα θα συμβεί, όπως είναι η κατάσταση, και δεν εμφανίζεται πουθενά αποποιούμενη της ευθύνες της. (...) Πού είναι οι χιλιάδες προσλήψεις για εξειδικευμένο και άρτια εξοπλισμένο υγειονομικό προσωπικό; Μάλλον μόνο στα δημοσιεύματα».

Νόμος είναι τα κέρδη της TUI και των ξενοδόχων

Λίγο ακόμα και θα συμπαθήσουμε τον Θεοχάρη, καθώς εκμεταλλεύονται την ατζαμοσύνη του κι εκείνο το μπουνταλάδικο ύφος που έχει όταν μιλάει, για να του φορτώσουν όλες τις «αμαρτίες» ενός συστήματος που παραπαίει ανάμεσα στα πιο στοιχειώδη μέτρα προφύλαξης από μια ξαφνική εξάπλωση της πανδημίας και στα συμφέροντα των καπιταλιστών του τουρισμού.

Βγήκε ο Θεοχάρης και ανακοίνωσε λίστα με τις λεγόμενες ασφαλείς χώρες, σύμφωνα με τη λίστα του Ευρωπαϊκού Κέντρου Ελέγχου Λοιμώξεων (ECDC) και τον έβαλαν να την κάνει γαργάρα, μιλώντας για γκάφα, επειδή διαμαρτυρήθηκε η Ιταλία και ο Ντι Μάιο απείλησε ότι δε θα έρθει να υπογράψει για την ΑΟΖ. Ο Θεοχάρης είχε κάνει αυτό που του είπαν, αλλά σε κάποιον έπρεπε να φορτώσουν τη γκάφα. Και να τον βάλουν να κάνει άλλη ρύθμιση: «κόκκινα» και «πράσινα» αεροδρόμια, σύμφωνα με τη λίστα της EASA (ευρωπαϊκός οργανισμός για την ασφάλεια των πτήσεων). Ετσι, όποιος θέλει να ταξιδέψει στην Ελλάδα πετάει πρώτα στη Φρανκφούρτη και από εκεί πετάει ανενόχλητος στην Ελλάδα. 'Η χρησιμοποιεί τη Σόφια, όπως έκανε ο μπαμπάς Τζόνσον που ήρθε ν' αράξει στη βίλα του στο Πήλιο.

Είπαν ότι δε θα δέχονται προς το παρόν πτήσεις από Βρετανία και Σουηδία. Ταυτόχρονα, όμως, δεν μπορούσαν να πουν όχι στη γερμανική TUI, με την οποία υπέγραψαν μνημόνιο... τιμής, βάσει του οποίου η TUI θα προσπαθήσει να φέρει στην Ελλάδα τους μισούς απ' όσους είχε φέρει πέρυσι. Αυτό αποκλείεται, βέβαια, όμως η TUI θεώρησε πως έχει το ελεύθερο να φέρει τουρίστες απ' όπου μπορεί, επικαλούμενη το μνημόνιο και το στόχο που πρέπει να πιάσζει. Γέμισε, λοιπόν, ένα τσάρτερ στη Σουηδία και το έστειλε στη Ρόδο. Κι έβαλαν το δυστυχή Θεοχάρη, με τη μουτσούνα με τη γαλανόλευκη στα μούτρα, να γελοιοποιηθεί λέγοντας ότι αυτή είναι μια... ειδική πτήση μάρκετινγκ! Ρωτούσαν οι δημοσιογράφοι τους επιβάτες της πτήσης και δε βρέθηκε ούτε ένας να πει ότι ήταν δημοσιογράφος ή στέλεχος τουριστικής επιχείρησης. Ολοι ήταν τουρίστες που ήρθαν κανονικά για διακοπές «στο Ελλάντα». Ποιο μάρκετινγκ; Η TUI τους είπε «άντε και γα...», όπως σχολίασε γνωστός δημοσιογράφος από ραδιοφώνου.

Κι ύστερα είχαμε τον τραγέλαφο με τη σουηδέζα τουρίστρια που έκοβε βόλτες στην Αθήνα και την έψαχνε η αστυνομίασ, γιατί είχε διαγνωστεί θετική. «Δεν τήρησε την 24ωρη καραντίνα μέχρι να βγει το αποτέλεσμα του τεστ», είπαν στα παπαγαλάκια που πήραν τη «γραμμή» και την αναπαρήγαγαν. Ομως δεν υπάρχει καμιά 24ωρη καραντίνα. Υπάρχει μόνο «σύσταση για αυτοπεριορισμό». Αφήνεται στη θέληση του τουρίστα, δηλαδή, η τάση του οποίου είναι να μη χάσει ούτε δευτερόλεπτο από τις λίγες μέρες των διακοπών του. Οι ίδιοι ανακοίνωσαν ότι την 1η Ιούλη πήραν 5.889 δείγματα και το επόμενο 24ωρο είχαν εξετάσει μόνο τα 1.400 (σκάρτο 24% του συνόλου). Επομένως, θα χρειάζονταν

«Φράξτε τους το δρόμο, αλλά χωρίς σκοτωμούς...»

Ανακοίνωση του Ευρωκοινοβούλιου την περασμένη Τρίτη αναφέρει: *«Τη Δευτέρα, οι ευρωβουλευτές της επιτροπής Πολιτικών Ελευθεριών ζήτησαν από την κυβέρνηση της Ελλάδας να ξεκαθαρίσει τη θέση της σχετικά με αναφορές στα ΜΜΕ, αλλά και καταγγελίες από οργανώσεις της κοινωνίας των πολιτών, πανεπιστημιακούς και ερευνητές, σύμφωνα με τις οποίες αστυνομικοί και συνοριοφύλακες της χώρας αρνούνται συστηματικά την πρόσβαση στο έδαφός της, κάνοντας χρήση βίας και ενίοτε πυροβολώντας, τόσο στα χερσαία όσο και στα θαλάσσια σύνορά της».*

Η φράση «να ξεκαθαρίσει τη θέση της η ελληνική κυβέρνηση» δεν είναι και τόσο συνηθισμένη στα κείμενα των λεγόμενων θεσμικών οργάνων της ΕΕ. Ξεπερνά το μίνιμουμ της πολιτικής κομψότητας στις ενδοκοινοτικές συζητήσεις. Υπάρχει και συνέχεια στην ανακοίνωση, όμως: *«Εκ μέρους της ελληνικής κυβέρνησης, ο υπουργός Προστασίας του Πολίτη Μιχάλης Χρυσοχοΐδης και ο υπουργός Μετανάστευσης και Ασύλου απέρριψαν τις κατηγορίες, αποκαλώντας τις "ψευδείς ειδήσεις", ενώ τόνισαν τον καίριο ρόλο που διαδραματίζει η Ελλάδα "στην προστασία των συνόρων της ΕΕ, πάντοτε με σεβασμό προς τα θεμελιώδη δικαιώματα". Προειδοποίησαν ακόμα ότι μια επανάληψη των γεγονότων του Μαρτίου, όταν ο Τούρκος πρόεδρος Erdogan ανακοίνωσε το άνοιγμα των τουρκικών συνόρων, δε μπορεί να αποκλειστεί ως ενδεχόμενο».*

Μ' άλλα λόγια, οι εξηγήσεις του Χρυσοχοΐδη και του Μηταράκη δεν έγιναν δεκτές! Οι ευρωβουλευτές τους θεώρησαν αναξιόπιστους και ζήτησαν αυτοτελή έρευνα. Αναφέρει η ανακοίνωση: *«Η πλειοψηφία των ευρωβουλευτών ζήτησε από την Ευρωπαϊκή Επιτροπή να διασφαλίσει ότι οι ελληνικές αρχές σέβονται τη νομοθεσία της ΕΕ για το άσυλο, παροτρύνοντάς την να καταδικάσει τη χρήση βίας και να επιβάλει κυρώσεις αν επιβεβαιωθούν οι καταγγελλόμενες παραβάσεις. Η επίτροπος Ylva Johansson συμφώνησε ότι οι καταγγελίες περί χρήσης βίας εναντίον αιτούντων άσυλο θα πρέπει να διερευνηθούν, όχι μόνο στην Ελλάδα, αλλά σε όλη την ΕΕ. "Δε γίνεται να προστατεύουμε τα σύνορά μας παραβιάζοντας τα δικαιώματα των ανθρώπων", δήλωσε».*

Η δήλωση της επιτρόπου Γιόχανσον είναι, φυσικά, γεμάτη υποκρισία. Λες και δεν ξέρει τι συμβαίνει στα ελληνοτουρκικά σύνορα. Λες και η δράση των ελληνικών δυνάμεων καταστολής ενάντια στους πρόσφυγες δεν απορρέει από την αποστολή τους να διατηρήσουν στεγανά τα σύνορα της Ευρώπης-φρούριο. Εξίσου υποκριτική είναι και η στάση των ευρωβουλευτών. Κλειστά σύνορα και προστασία των ανθρώπινων δικαιωμάτων είναι έννοιες ασύμβατες. Οταν αναθέτεις σε ένοπλα σώματα να κρατήσουν κλειστά τα σύνορα, τους αναθέτεις να «λιανίσουν» τους πρόσφυγες που θα προσπαθήσουν να τα περάσουν.

Στην πραγματικότητα, το μήνυμα που θέλουν να περάσουν οι θεσμικοί υποκριτές του Ευρωκοινοβούλιου λέει: «Παρεμποδίστε τους, δείρτε τους, γυρίστε πίσω τις βάρκες τους, αλλά μην σκοτώνετε – Προσοχή στη χρήση πυροβόλων όπλων». Γιατί η υπόθεση έφτασε στο Ευρωκοινοβούλιο μετά από έρευνα της Forensic Architecture, ερευνητικής ομάδας με έδρα το Πανεπιστήμιο του Λονδίνου, η οποία απεφάνθη ότι ο Μοχάμεντ αλ Αράμπ, πρόσφυγας από το Χαλέπι, «είναι εξαιρετικά πιθανό να πυροβολήθηκε από έλληνες στρατιώτες και μάλλον απίθανο να πυροβολήθηκε από Τούρκους». Υπάρχει, επίσης, η περίπτωση του πακιστανού μετανάστη Μοχάμεντ Γκουλζάρ, ο οποίος πυροβολήθηκε στο στήθος στα ελληνοτουρκικά σύνορα. Μετά από έρευνα διάφορων ομάδων, μεταξύ των οποίων και η Forensic Architecture, το συμπέρασμα ήταν ότι και γι' αυτό το θάνατο ευθύνονται οι ελληνικές αρχές.

Θυμόμαστε όλοι, βέβαια, τις οργισμένες διαψεύσεις του Χρυσοχοΐδη, του Μηταράκη, του Πέτσα, όταν πρωτοέγινε λόγος για θανάτους προσφύγων στα σύνορα, στο πλαίσιο της επιχείρησης «απόκρουση της εισβολής». Τα κυβερνητικά στελέχη κατηγορούσαν όσους υιοθετούσαν αυτές τις καταγγελίες σαν «υπονομευτές του έθνους». Τώρα, οι αποδείξεις είναι τόσο ντοκουμενταρισμένες, που ακόμα και μια επιτροπή του Ευρωκοινοβούλιου τρίβει τα περί «fake news» στα μούτρα του Χρυσοχοΐδη και του Μηταράκη.

Ευρωπαϊκά όργανα και ελληνική κυβέρνηση μοιράζονται τους ρόλους του βασιλιά και του δήμιου. Ο βασιλιάς θα ήθελε από το δήμιο να κάνει κάπου-κάπου καμιά κάλπικη αυτοκριτική, υποσχόμενος ότι δε θα ξανασυμβεί, για να μπορεί να είναι αποτελεσματική η υποκρισία. Σ' αυτό την πάτησε το δίδυμο Χρυσοχοΐδη-Μηταράκη, που εμφανίστηκε στο Ευρωκοινοβούλιο με την αλαζονεία που εμφανίζεται στα ελεγχόμενα ελληνικά ΜΜΕ. Ενώ αν εμφανιζόταν με «συντριβή» για «τις ζωές που χάθηκαν από λάθος», η υπόθεση θα μπορούσε να κουκουλωθεί πιο εύκολα.

ΥΓ. Λίγες ώρες προτού φτάσει στα δημοσιογραφικά γραφεία η ανακοίνωση του Ευρωκοινοβούλιου, ο Μητσοτάκης επαναλάμβανε σε ραδιοφωνική του συνέντευξη τα ίδια με τους υπουργούς του: *«Βεβαίως έχουν ελεγχθεί όλα και είναι αδιανόητο τέτοιου είδους καταγγελίες να εξακολουθούν να επαναλαμβάνονται από κάποιους, οι οποίοι επιμένουν σήμερα να κάνουν σπέκουλα πάνω σε τουρκική προπαγάνδα. Δεν ξέραμε ότι στον Εβρο στήθηκε ένας συστηματικός μηχανισμός παραπληροφόρησης; Ή δεν ξέρουν αυτοί οι οποίοι, πολλές φορές και εντός Ελλάδος, αναδεικνύουν αυτές τις καταγγελίες ή στην Ελλάδα ή στο Ευρωκοινοβούλιο, τι έγινε στον Εβρο;».* Δύο αποδεδειγμένα νεκροί από ελληνικά πυρά είναι «σπέκουλα πάνω σε τουρκική προπαγάνδα»;

τουλάχιστον άλλες τρεις μέρες για να εξετάσουν και τα υπόλοιπα δείγματα. Ποιος τουρίστας θα περιμένει τέσσερις μέρες κλεισμένος στο ξενοδοχείο, μέχρι να βγει το αποτέλεσμα του τεστ, όταν οι διακοπές για την πλειοψηφία τους είναι μεταξύ 7 και 14 ημερών;

Ανάλογο τραγέλαφο είχαμε με το ζευγάρι σέρβων τουριστών, από γκρουπ 80 ατόμων που κατέλυσε στην Αιδηψό. Προτού βγει οποιοδήποτε αποτέλεσμα από τεστ, το ζευγάρι αρρώστησε, πήγε στο Κέντρο Υγείας Ιστιαίας και από εκεί το έβαλαν σε ταξί και το έστειλαν μόνο του στο νοσοκομείο Λαμίας, όπου έγινε η διάγνωση! Ηρθε Σάββατο, διαγνώστηκε Τρίτη και τότε άρχισε το τρέξιμο: καραντίνα για τους 80 τουρίστες και προσπάθεια ιχνηλάτησης των επαφών τους αυτό το τριήμερο. Τα σύνορα με τη Σερβία έκλεισαν τη Δευτέρα, κανένας όμως δεν ξέρει ποια θα είναι τα αποτελέσματα όσων τουριστών από τη Σερβία είχαν ήδη έρθει στην Ελλάδα.

Από την άλλη, καθώς θα φτάνει κι άλλος κόσμος, ενδεχομένως περισσότερος απ' όσους έφτασαν την πρώτη μέρα, τα δείγματα θα συσσωρεύονται στα εργαστήρια που δε θα προλαβαίνουν να τα εξετάσουν. Ξέρετε τι θα κάνουν τότε; Θα παίρνουν λιγότερα δείγματα, με αποτέλεσμα η χώρα να είναι περισσότερο ανοχύρωτη.

Χαστούκι στον Κούλη από τον Μαρινάκη

Δεν είναι και λίγο, να ακούς για τόσο καιρό τις καταγγελίες του ΣΥΡΙΖΑ για «λίστα Πέτσα» και για «αδιαφανείς διαδικασίες διανομής των 20 εκατ. ευρώ στα ΜΜΕ» και πάνω που έχεις φτιάξει τη λίστα και την έχεις δώσει στη δημοσιότητα, να σου την τρίβει στη μούρη ο βασικός μιντιάρχης που στηρίζει την κυβέρνηση και σηκώνει το βάρος του «πολέμου μέχρις εσχάτων» εναντίον του Τσίπρα, ο Μαρινάκης.

Με ανακοίνωσή του, ο όμιλος Μαρινάκη (alter ego media) επέστρεψε τα λεφτά που πήραν τα Μέσα του, «επειδή δεν συντασσόμεθα με τη μέθοδο, τα μέτρα και τα σταθμά διανομής των διαφημιστικών κονδυλίων της καμπάνιας "Μένουμε στο σπίτι" και επιπροσθέτως επειδή θέλουμε να δηλώσουμε με ευθύ και καθαρό τρόπο την ανεξαρτησία μας από κρατικούς πόρους και αμφισβητούμενες διαδικασίες και διανομές». Προέτρεψε δε την κυβέρνηση «να διαθέσει το επιστραφέν ποσό στις οικογένειες των άνεργων εργαζομένων στα ΜΜΕ».

Προκαλεί καγχασμό, φυσικά, ο ισχυρισμός του Μαρινάκη ότι θέλει ανεξαρτησία από κρατικούς πόρους. Κι ο καγχασμός γίνεται πιο δυνατός καθώς αυτόν τον ισχυρισμό θυμήθηκε να τον προβάλει πολύ αργά. Μόνο όταν είδε ότι οι άλλοι μιντιάρχες πήραν περισσότερα απ' αυτόν. Τότε θυμήθηκε να διαφωνήσει και με τη διαδικασία, χαρακτηρίζοντάς την αμφισβητούμενη.

Η είδηση δε βρίσκεται στην (ανύπαρκτη) δημοκρατική ευθιξία του Μαρινάκη, αλλά στο χαστούκι που έριξε στον Κούλη, προειδοποιώντας τον με τη γνωστή παροιμία: «αλλού τρως και πίνεις κι αλλού πας και το δίνεις».

Δεν νομίζουμε ότι ο Μαρινάκης θα αποστασιοποιηθεί από τη ΝΔ και τον Μητσοτάκη, σ' αυτή τη φάση. Απλά, παίζει το παιχνίδι του με σκληρό τρόπο. Αν το άφηνε να περάσει έτσι, μπορεί ο Μητσοτάκης να έπαιρνε αέρα. Ενώ με τη δημόσια σκληρή προειδοποίηση «θα σφίξουν οι κώλοι» και ο Μητσοτάκης θα κάνει «αυτό που πρέπει».

Η εισαγγελία του ΑΠ είναι υποχρεωμένη να μας δώσει αντίγραφο του καταστατικού του Κασιδιάρη

Στις 10 Ιούνη, καταθέσαμε στην αρμόδια υπηρεσία της Εισαγγελίας του Αρείου Πάγου αίτηση να μας χορηγήσει αντίγραφο του καταστατικού που κατέθεσε ο Κασιδιάρης στις 4 Ιούνη. Στις 29 Ιούνη, η αντεισαγγελέας του ΑΠ Α. Δημητριάδου απέρριψε το αίτημά μας με την εξής λακωνική εντολή: «Απορρίπτεται ελλείψει τουλάχιστον συγκεκριμένης προσωπικής εννόμου σχέσεως στο παρόν στάδιο της διαδικασίας»!

Επειδή είχαμε σκεφθεί το ενδεχόμενο απόρριψης με το επιχείρημα της έλλειψης εννόμου συμφέροντος, επισυνάψαμε στην αίτησή μας τη Γνωμοδότηση 205/2007 του Ε' Τμήματος του ΝΣΚ, που έκρινε ομόφωνα ότι πρέπει να μας δοθούν τα δημόσια έγγραφα που ζητούσαμε, χωρίς να χρειάζεται να επικαλεστούμε ειδικό έννομο συμφέρον. Η Γνωμοδότηση αυτή είχε υπογραφεί από τον τότε υπουργό Αγροτικής Ανάπτυξης και Τροφίμων Ε. Μπασιάκο και επομένως κατέστη δημόσιο έγγραφο, η εφαρμογή του οποίου είναι υποχρεωτική για όλη τη δημόσια διοίκηση.

Γράφει χαρακτηριστικά η Γνωμοδότηση του ΝΣΚ:

«Β. Από την ερμηνεία των παρατιθέμενων διατάξεων κατά την ομόφωνη γνώμη του Τμήματος προκύπτουν τα ακόλουθα: Η Διοίκηση υποχρεούται να επιτρέπει τη γνώση των διοικητικών εγγράφων σε κάθε ενδιαφερόμενο ***χωρίς μάλιστα να υποχρεούται να επικαλεστεί ειδικό έννομο συμφέρον****, εκτός ορισμένων περιπτώσεων, περιοριστικώς αναφερομένων στο νόμο (αν το έγγραφο αφορά την ιδιωτική ή οικογενειακή ζωή τρίτου, ή αν η ικανοποίηση του δικαιώματος είναι δυνατόν να δυσχεράνει ουσιωδώς την έρευνα δικαστικών κλπ αρχών σχετικώς με την τέλεση εγκλήματος ή διοικητικής παράβασης...*

Γ. Με βάση τα παραπάνω, κατά την ομόφωνη γνώμη του Τμήματος, η διοίκηση ***υποχρεούται να χορηγήσει τα αιτούμενα έγγραφα των εκθέσεων επιθεώρησης****»* (οι εμφάσεις δικές μας).

Το ΝΣΚ, που είναι ένα θεσμικό όργανο του Κράτους, στην ξεκάθαρη γνωμοδότησή του εξέτασε σφαιρικά, με βάση και το νόμο 2690/1999 και άλλες διατάξεις, το αν έχουμε το δικαίωμα να πάρουμε αντίγραφα των εκθέσεων επιθεώρησης. Δεν επικαλέστηκε αόριστα έλλειψη συγκεκριμένης προσωπικής εννόμου σχέσεως. Περιέγραψε συγκεκριμένα σε ποιες περιπτώσεις δεν μπορεί κάποιος να λάβει δημόσια έγγραφα. Η κ. εισαγγελέας δεν μπήκε στη βάσανο, μολονότι πέρασαν 19 μέρες απ' όταν καταθέσαμε την αίτηση, να στηριχτεί στο ισχύον νομικό πλαίσιο.

Ως δημοσιογράφος έχω το δικαίωμα να ζητώ από την εισαγγελία του ΑΠ αντίγραφα καταστατικών πολιτικών κομμάτων. Και ως δικαστικός συντάκτης που παρακολουθεί τη δίκη της ΧΑ, έχω έναν παραπάνω λόγο να ζητήσω αντίγραφο του καταστατικού του μορφώματος που ετοιμάζεται να συγκροτήσει ο Κασιδιάρης, ηγετικό στέλεχος του νεοναζιστικού μορφώματος της ΧΑ έως πρόσφατα. Οταν κάποιος συντάσσει το καταστατικό πολιτικού σχηματισμού που θέλει να συγκροτήσει, θα ήταν φυσιολογικότατο να το έχει δημοσιοποιήσει κιόλας. Γι' αυτό και δεν εδράζεται πουθενά η άρνηση της αντεισαγελέα του ΑΠ να χορηγήσει αντίγραφό του.

Ο Κασιδιάρηςμ λίγες ημέρες μετά την κατάθεση του καταστατικούν τουμ ρωτήθηκε από εμάς, στη μοναδική σύντομη τηλεφωνική επικοινωνία μας, αν θα μας δώσει αντίγραφο του καταστατικού. Μας απάντησε ότι σε λίγες μέρες θα το ανέβαζε στην ιστοσελίδα του. Δεν το έκανε και προφανώς έχει τους λόγους του. Φαίνεται πως δε θέλει να ξέρουν οι ντούροι εθνικοσοσιαλιστές χρυσαυγίτες, από τους οποίους προσδοκά να στελεχώσουν το μόρφωμά του, τις θέσεις του καταστατικού. **Η εισαγγελέας για ποιους πραγματικούς λόγους απέρριψε το αίτημά μας;**

Θα επιμένουμε να λάβουμε αντίγραφο του καταστατικού του Κασιδιάρη από την εισαγγελία του Αρείου Πάγου που είναι ενιαία και απρόσωπη αρχή. Το επόμενο βήμα θα είναι να το ζητήσουμε από τον εισαγγελέα κ. Πλιώτα.

ΥΓ. Δικαίωμα λήψης αντιγράφων καταστατικών πολιτικών κομμάτων έχει κάθε έλληνας πολίτης και όχι μόνον οι δημοσιογράφοι. Αυτό δεν πρέπει να το ξεχνά η εισαγελική αρχή.

Γεράσιμος Λιόντος

Χιλιάδες τα κενά στην Εκπαίδευση

Χιλιάδες κενά καταγράφονται στην Πρωτοβάθμια Εκπαίδευση. Υπολογίζονται σε πάνω από 15.000 στη Γενική ΠΕ και 3.000 στην Ειδική Αγωγή (στοιχεία των αιρετών του ΚΥΣΠΕ, «με βάση τις εκτιμήσεις των Περιφερειακών Διευθυντών»). Αν υπολογίσει κανείς ότι οι «εκτιμήσεις» αυτές είναι πάντα υποβαθμισμένες (οι Περιφερειακοί Διευθυντές είναι πάντα άνθρωποι των εκάστοτε κυβερνήσεων), όπως επίσης και το γεγονός ότι χιλιάδες κενά προκύπτουν στη συνέχεια (παράλληλη στήριξη, άδειες εκπαιδευτικού προσωπικού, κ.λπ.), είναι σίγουρο ότι τα εκπαιδευτικά κενά μόνο στην Πρωτοβάθμια θα ξεπεράσουν κατά πολύ τις 25.000. Τα «πρωτεία» κατέχουν οι μεγάλοι Δήμοι της χώρας (Αθήνα, Θεσσαλονίκη, Πειραιάς, αλλά και η η Αχαΐα, η Εύβοια, το Ηράκλειο, το Ρέθυμνο και βεβαίως τα νησιά των Κυκλάδων, τα Δωδεκάνησα, κ.ά.).

αντιΚΥΝΩΝΙΚΑ

Δύο χιλιάδες είκοσι
δεν έχει τέλος η ύπνωση;

Μιας και δήθεν εν παραλόγω ο εν λόγω επανήλθε ευλόγως στην επικαιρότητα, σημειώστε ότι ο Νίκος Παππάς είναι καρκίνος. Οπως και ο Κώστας Σημίτης. Καρκίνοι και οι δύο. Και δεν είναι οι μόνοι, υπάρχουν πολλοί καρκίνοι ακόμα. Για ωροσκόπο δεν έψαξα...

Ηρθαν τα μπάνια του λαού χωρίς λαό στα μπάνια
όλη η ζωή μας είναι μια ιλουστρασιόν καμπάνια.
Να κι η επανεκκίνηση του τύπου «μπάτε αλέστε»
με τα αποδημητικά απ' το βορρά να φτάνουν
έχοντας κορονοϊούς σε σάκους και βαλίτσες
γιατί ο πόνος δεν μετρά μπροστά σε τόσα κάλλη.

Τα νέα έρχονται από την Ολλανδία, όπου το φύλο των πολιτών δεν θα αναγράφεται πλέον στο ολλανδικό δελτίο ταυτότητας σε λίγα χρόνια, καθώς το στοιχείο κρίνεται «άχρηστο» σύμφωνα με την υπουργό Παιδείας, Πολιτισμού και Επιστημών Ινγκριντ βαν Ενγκελσχόφεν, η οποία με επιστολή έκανε γνωστή την πρόθεσή της να καταργήσει την αναγραφή του φύλου στα δελτία ταυτότητας από το 2024-2025. «Η Ολλανδία δεν θα είναι η πρώτη χώρα μέλος με δελτίο ταυτότητας χωρίς αναγραφή του φύλου. Η γερμανική ταυτότητα δεν αναγράφει το φύλο» γράφει στην επιστολή της, προσθέτοντας ότι πιστεύει πως οι πολίτες θα πρέπει να έχουν τη δυνατότητα «να διαμορφώνουν την ταυτότητά τους και να τη ζουν με πλήρη ελευθερία και ασφάλεια». «Είναι μία καλή είδηση για όποιον θεωρεί ότι αυτό που κρύβουν τα εσώρουχα δεν αφορά ούτε την κυβέρνηση ούτε τις αρχές», αναφέρουν σε ανακοίνωσή τους οι ολλανδικές οργανώσεις υπεράσπισης των δικαιωμάτων της κοινότητας ΛΟΑΤΚΙ.

Να και το νομοσχέδιο για τις διαδηλώσεις
με ΓΣΕΕ και ΑΔΕΔΥ να σκίζουν τα καλσόν τους.

«Αυτός εδώ λιθοβολεί / κι αυτός εκεί λιθοβολείται / ο άλλος πάλι κάθεται / μετράει τις πέτρες» (Γιώργος Δανιήλ – «Λιθοβολία»). Σε τέτοια φάση βρισκόμαστε σήμερα εν πολλοίς, μετράμε τις πέτρες... Είναι όμως και κάτι άλλο: «Σαν θα 'ρθει η ώρα της πορείας / πολλοί δεν ξέρουν / πως επικεφαλής βαδίζει ο εχθρός τους. / Η φωνή που διαταγές τούς δίνει / είναι του εχθρού τους η φωνή. / Εκείνος που για τον εχθρό μιλάει / είναι ο ίδιος τους ο εχθρός» (Μπέρτολτ Μπρεχτ).

Το σκέφτηκες βρε Κωνσταντή πριν κάνεις την παπάρα
αυτή με τον «περίπατο» που χαχανίζει η πλάση;

«Εκπαιδευόμαστε να κάνουμε ορισμένα πράγματα και να μην κάνουμε ορισμένα άλλα. Για τον σκοπό αυτό μαθαίνουμε ορισμένες πληροφορίες και δεν μαθαίνουμε ορισμένες άλλες. Δεν χρειάζεται παρά να εξετάσουμε ποιον ωφελούν περισσότερο οι πράξεις και οι παραλείψεις μας. Γιατί το παράλογο μπορεί να είναι ολοφάνερο κι ωστόσο να μην το αντιλαμβάνεται κανείς» (Ε. Α. Ράουτερ – «Η κατασκευή υπηκόων»).

- Αν είσαι φτωχός και πιστεύεις ότι η κατάστασή σου αλλάζει επειδή πίνεις καφέ στα Starbucks, κινείσαι με uber και ψηφίζεις δεξιά, είσαι μ@λ@κ@ς.

- Μα, Βάλτερ Μπένγιαμιν, δεν γίνεται να μπει αυτό στο βιβλίο!

- Καλά, τότε γράψε «η αλλοτρίωση της ανθρωπότητας έχει φτάσει σε τέτοιο σημείο που την κάνει να βιώνει την ίδια της την καταστροφή σαν αισθητική απόλαυση»...

«Ε, λοιπόν, στην αρχή του ο φασισμός ήταν αυτό που συνεχίζει να είναι και σήμερα: υπόθεση μιας χούφτας ανώμαλων και ηλιθίων, που αποτέλεσαν το προζύμι που έκανε να φουσκώσει η ανθρώπινη βλακεία και κακοήθεια σ' όλο το φριχτό της μεγαλείο. Η φασιστική φύτρα ήταν και είναι πάντα το αποτέλεσμα της αμάθειας, της ψυχανωμαλίας, του φόβου, της στέρησης (σ' όλες τις μορφές της και καταρχήν της σεξουαλικής), της μικρόνοιας, της κακοήθειας, της έλλειψης ειλικρίνειας» (Βασίλης Ραφαηλίδης, με το συμπάθιο).

Επιστημονικώς επιβεβαιωμένο και καταγεγραμμένο, αρκεί μια απλή αναζήτηση για να το επιβεβαιώσει: Τα γουρούνια δεν μπορούν να κοιτάξουν τον ουρανό. Ισως γι' αυτό και να τους ανατέθηκε η ανάσχεση της εφόδου των άλλων προς αυτόν...

Τρινιτροτουλου-όλοι!

Κοκκινοσκουφίτσα

κοράκι ΣΦΥΡΑ ΤΟ!

Θα απολαύσουμε τις στιγμές μας και θα βάψουμε κόκκινη την πόλη

Ο Γιούργκεν Κλοπ συχνά ξαφνιάζει θετικά με τη συμπεριφορά του, με τις πολιτικές του απόψεις που εκφράζει (οι οποίες μπορούν να χαρακτηριστούν αντικαπιταλιστικές) και τον τρόπο που σχολιάζει τα τεκταινόμενα εντός και εκτός των αγωνιστικών χώρων. Εχει καταφέρει να κερδίσει, εκτός από την αποδοχή των οπαδών της Λίβερπουλ, και μια γενικότερη εκτίμηση απ' όσους ασχολούνται με το ποδόσφαιρο και βρίσκονται εκτός της λογικής της ακραίας επαγγελματοποίησής του.

Η Λίβερπουλ, παίζοντας από την αρχή του πρωταθλήματος το καλύτερο ποδόσφαιρο, κατάφερε να κατακτήσει τον τίτλο στην Premier League και όπως ήταν αναμενόμενο οι οπαδοί της ξέσπασαν. Ξεχύθηκαν στους δρόμους για να πανηγυρίσουν, συγκρούστηκαν με τους μπάτσους και συνωστίστηκαν στις πλατείες και τις παμπ, αψηφώντας κάθε μέτρο προστασίας για την αποφυγή της εξάπλωσης του κοροναϊού. Με αφορμή τους πανηγυρισμούς των Reds, ο γερμανός προπονητής έγραψε στην εφημερίδα «Liverpool Echo» (επίσημη εφημερίδα της ομάδας), ανοιχτή επιστολή προς τους οπαδούς της Λίβερπουλ, στην οποία ανέφερε ότι η κατάκτηση του τίτλου «είναι η στιγμή μας», αλλά πρέπει να γιορταστεί με ασφαλή και σωστό τρόπο, δήλωσε «άνθρωπος με πάθος και συναισθήματα», τόνισε όμως ότι τη συγκεκριμένη στιγμή η δημόσια υγεία είναι πάνω από τον οποιονδήποτε τίτλο και πρέπει να μην υπάρχει συνωστισμός, γιατί αυτό «το οφείλουμε στις ευπαθείς ομάδες του πληθυσμού και στους επαγγελματίες υγείας που έδωσαν πάρα πολλά και τους οποίους χειροκροτήσαμε». Ζήτησε από τους οπαδούς να γιορτάσουν και να πανηγυρίσουν «ιδιωτικά» και τους υποσχέθηκε ότι, όταν έρθει η σωστή στιγμή, «θα απολαύσουμε τις στιγμές μας και θα βάψουμε κόκκινη την πόλη».

Με την επιστολή του ο Κλοπ απέδειξε για μια ακόμα φορά ότι δεν διστάζει να πάει «κόντρα στο ρεύμα» και να πει τα πράγματα με τ' όνομά τους. Συνήθως οι προπονητές προσπαθούν να τα έχουν καλά με τους οπαδούς της ομάδας τους, να τους χαϊδεύουν τ' αυτιά και να τους εκθειάζουν για να κερδίσουν την αποδοχή τους. Ο Κλοπ διάλεξε ένα διαφορετικό δρόμο, επιλέγοντας να παρουσιάσει τα δεδομένα στην πραγματική τους διάσταση, να βάλει τη λογική πάνω από το συναίσθημα, να θέσει ως προτεραιότητα τη δημόσια υγεία και όχι τους πανηγυρισμούς για την κατάκτηση του τίτλου και να τους «μαλώσει» με τον δικό του τρόπο επειδή δεν τήρησαν τα μέτρα προστασίας κατά τη διάρκεια των πανηγυρισμών.

Οσοι έχουμε μια στοιχειώδη «επαφή» με τον τρόπο σκέψης και την κουλτούρα των οργανωμένων οπαδών είμαστε σίγουροι ότι ο Κλοπ ανέβηκε ακόμη περισσότερο στην εκτίμηση των «Reds» Οι οπαδοί, γνωρίζοντας την ιδιοσυγκρασία του, καταλαβαίνουν ότι ο Κλοπ επιδιώκει να χτίσει μια αληθινή και ζωντανή σχέση μαζί τους, στην οποία θα υπάρχουν συμφωνίες αλλά και διαφωνίες, ίσως και διαφορετικός τρόπος κατανόησης και αντιμετώπισης κάποιων καταστάσεων, και γι' αυτό δεν του κρατούν κακία, ακόμη και όταν τους μαλώνει.

Μετά την αποχώρηση του Δημήτρη Γιαννακόπουλου από τη διοίκηση του Ερασιτέχνη και του μπασκετικού Παναθηναϊκού, υπήρχε απαισιοδοξία για την επόμενη μέρα και όλα ήταν μαύρα για τους πράσινους οπαδούς. Η ανακοίνωση της ΚΑΕ ότι ο Φραγκίσκος Αλβέρτης και ο Δημήτρης Διαμαντίδης θα έχουν την ευθύνη για την ομάδα και θα συνεργαστούν στη διοίκηση με τον Τάκη Τριαντόπουλο, που ανέλαβε την προεδρία, είχε ως αποτέλεσμα να αντιστραφεί το κλίμα και να επανέλθει η αισιοδοξία στον κόσμο του Παναθηναϊκού.

Από τα μέχρι στιγμής δεδομένα και από τις δηλώσεις Τριαντόπουλου, Αλβέρτη και Διαμαντίδη, η εκτίμηση της στήλης είναι ότι επί της ουσίας δεν έχει αλλάξει τίποτε στους πράσινους, εκτός από μια γενναία μείωση στο μπάτζετ. Ο Γιαννακόπουλος θα συνεχίσει να διοικεί την ομάδα (πλέον μέσω αντιπροσώπων), θα είναι ο πραγματικός ιδιοκτήτης και ο βασικός χρηματοδότης, αφού πολύ δύσκολα θα βρεθεί καπιταλιστής να δώσει 25 εκατομμύρια ευρώ για να αγοράσει τους πράσινους. Επιχειρηματικά, η αλλαγή στα διοικητικά της ΚΑΕ είναι μια πολύ έξυπνη κίνηση από τον Γιαννακόπουλου, αφού θα έχει τον έλεγχο της ομάδας, χωρίς να έχει την υποχρέωση να βάλει βαθιά το χέρι στην τσέπη. Απαντες γνωρίζουν ότι τα φράγκα που θα έχει στη διάθεσή της η τριανδρία Τριαντόπουλου, Αλβέρτη και Διαμαντίδη θα είναι πολύ λιγότερα από την τελευταία χρόνια, όμως κανείς δε θα τους κατηγορήσει ή θα απαιτήσει από αυτούς να βάλουν από την τσέπη τους τα φράγκα που απαιτούνται για να κάνει η ομάδα πρωταθλητισμό στη Euroleague. Οι απαιτήσεις που έχουν από τη νέα διοίκηση οι οπαδοί της ομάδας είναι να διατηρήσει τα σκήπτρα στην Ελλάδα και να έχει μια αξιοπρεπή πορεία στην Ευρώπη. Αντίθετα, αν ο Γιαννακόπουλος παρέμενε και δήλωνε ότι μειώνει δραστικά το μπάτζετ και κατά συνέπεια και τον πήχη για τους στόχους της ομάδας, είναι σίγουρο ότι μια μεγάλη μερίδα των οπαδών του Παναθηναϊκού θα του ασκούσε σφοδρή κριτική και θα τον κατηγορούσε ότι χαντάκωσε την ομάδα.

Ενα ακόμη σημείο που πρέπει να σχολιάσουμε σε σχέση με τη δραστηριοποίηση του Αλβέρτη και του Διαμαντίδη στα διοικητικά του Παναθηναϊκού, είναι ότι θα επανέλθει ηρεμία στην ομάδα, καθώς θα σταματήσει ο εμφύλιος ανάμεσα στον Γιαννακόπουλο και μια σημαντική μερίδα των οργανωμένων οπαδών. Οι δυο πρώην παίχτες έχουν την καθολική αποδοχή του κόσμου του Παναθηναϊκού και τουλάχιστον για τους πρώτους μήνες θα εξασφαλίσουν πίστωση χρόνου, θα έχουν στο πλευρό τους τους οπαδούς του τριφυλλιού και θα επανέλθει η ηρεμία στις εξέδρες του ΟΑΚΑ. Βέβαια, όταν μια ομάδα κάνει πρωταθλητισμό, ο παράγοντας που θα καθορίσει αν είναι επιτυχημένη ή όχι, είναι το αποτέλεσμα και όχι οι προθέσεις του Αλβέρτη και του Διαμαντίδη. Σήμερα, τα δυο πράσινα «τοτέμ» είναι οι σωτήρες της ομάδας, αν όμως τα αποτελέσματα εντός του παρκέ δεν είναι τα αναμενόμενα, είναι σίγουρο ότι θα αρχίσει η κριτική και η αποδόμησή τους.

Το νέο επεισόδιο στη διαμάχη Μελισσανίδη-Μαρινάκη διαδραματίστηκε στην επιτροπή Δεοντολογίας της ΕΠΟ, που εκδικάζει την υπόθεση των «στημένων» αγώνων. Ο Μελισσανίδης στην κατάθεσή του επιβεβαίωσε στο ακέραιο το κατηγορητήριο και την εισήγηση Σπανού και κατηγόρησε τον Μαρινάκη ότι είχε στήσει εγκληματική οργάνωση στην ΕΠΟ, που λειτουργούσε σαν Μαφία. Ο «ισχυρός άνδρας» της ΑΕΚ αναφέρθηκε αναλυτικά σε πρόσωπα και περιστατικά που δικαιώνουν όσους ισχυρίζονται ότι υπήρχε «παράγκα» στην ΕΠΟ, που λειτουργούσε προς όφελος του Ολυμπιακού, και τόνισε ότι τα 6.000.000 ευρώ που παίχτηκαν στον αγώνα Ολυμπιακός-Βέροια επιβεβαιώνουν ότι ο αγώνας ήταν στημένος, καθώς το ποσό αυτό ξεπερνά το στοίχημα που παίζεται στο ντέρμπι Ρεάλ-Μπαρτσελόνα.

Εκτός από τις κατηγορίες για την ερυθρόλευκη «παράγκα», ο Μελισσανίδης υπερασπίστηκε τη σημερινή διοίκηση της ΕΠΟ, τονίζοντας ότι στα τρία χρόνια της θητείας της έχουμε τρεις διαφορετικούς πρωταθλητές, ενώ με τις προηγούμενες διοικήσεις, εξαιτίας της «παράγκας», επί 20 χρόνια είχαμε έναν πρωταθλητή. Εκτός από τις αναφορές του στην παράγκα, ο Μελισσανίδης επέλεξε να κάνει και προσωπική επίθεση στον Μαρινάκη, λέγοντας: «Ο Μαρινάκης είναι Κατίνα. Δεν πήγε στρατό, κανείς δεν ξέρει γιατί δεν πήγε. Γιατί απαλλάχθηκε; Εκρυψαν και τον φάκελο. Γι' αυτό είναι Κατίνα, αρχικατίνα. Μαμά είπε στα είκοσί του, τα βρήκε όλα έτοιμα».

Οπως ήταν αναμενόμενο, η ερυθρόλευκη πλευρά σήκωσε το γάντι και του απάντησε μέσω του Κούγια. Ο ιδιοκτήτης της Λάρισας και υποψήφιος πρόεδρος της Super League με την υποστήριξη του Ολυμπιακού ανέλαβε να «αποδομήσει» τον Μελισσανίδη, τον οποίο κατηγόρησε ότι διευθύνει εγκληματική οργάνωση, προσπάθησε να δημιουργήσει ρήγμα στη συμμαχία Μελισσανίδη-Σαββίδη, χαρακτηρίζοντας τον ιδιοκτήτη της ΠΑΕ ΠΑΟΚ κορόιδο («έβαλε τόσα λεφτά στο ποδόσφαιρο, για να κάνει κουμάντο ο Μελισσανίδης και να παίρνει τις Ενώσεις! Του δίνουν ένα... ξεροκόμματο, του κλέβουν τίτλους μέσα από το γήπεδο και δεν μπορεί να κάνει τίποτα. Του έκλεψαν πρωτάθλημα και Κύπελλο») και προανήγγειλε ότι στην κατάθεσή του στην Επιτροπή θα πει αναλυτικά για τον τρόπο που έστηναν τα παιχνίδια και για όλα όσα έγιναν στο ελληνικό επαγγελματικό ποδόσφαιρο τα τελευταία 20 χρόνια (η κατάθεση Κούγια είχε οριστεί τη Δεύτερα 6 Ιούλη, όμως δεν έγινε γιατί δήλωσε κώλυμα. Δεν έχουμε τη δυνατότητα να τη σχολιάσουμε γιατί ορίστηκε την Πέμπτη, οπότε είχε κλείσει η ύλη της «Κ»).

Οπως συμβαίνει σε αυτές τις περιπτώσεις, η αξιολόγηση της κατάθεσης του Μελισσανίδη και της απάντησης του Κούγια έγινε με βάση την οπαδική προτίμηση της κάθε εφημερίδας και της κάθε ιστοσελίδας. Από την πλευρά μας θα τονίσουμε για μια ακόμη φορά ότι όπου υπάρχει μπίζνα και κυνήγι του μέγιστου κέρδους θα υπάρχει και «παράγκα». Ο κάθε καπιταλιστής δεν έχει στόχο να την καταργήσει, αλλά προσπαθεί να την ελέγξει για να μεγιστοποιήσει τα κέρδη του και να προωθήσει τα επιχειρηματικά του σχέδια. Κατά συνέπεια, οι κάθε Μελισσανίδης και Κούγιας είναι οι δυο όψεις του ιδίου νομίσματος και εναλλάσσονται, παίζοντας το ρόλο είτε του αρχηγού της «παράγκας» είτε του τίμιου παράγοντα που έχει θέσει τον εαυτό του στην υπόθεση της «εξυγίανσης» του ποδόσφαιρου.

Κος Πάπιας
papias@eksegersi.gr

Dixi et salvavi animam meam

Κι αν είναι δω στη γη τόση μιζέρια
είναι από σένανε, αδερφέ μου,
Αν είμαστε έτσι πεινασμένοι και τσακισμένοι
αν είμαστε γδαρμένοι ως το μεδούλι
και πατημένοι σαν τσαμπιά να δώσουμε όλο το κρασί μας
Τάχα θα πω πως είναι από δικό σου φταίξιμο; - όχι,
Ομως και συ, αδερφέ μου, φταις κάμποσο.

(Ναζίμ Χικμέτ: «Το πιο παράδοξο απ' όλα τα πλάσματα»)

➤ Το ΚΙΝΑΛ είναι «κατά της Δεξιάς» της οποίας όμως ψηφίζει νομοσχέδια, όπως το διαδηλωκτόνο. Κατά Αντρέα, κατά κύρη...

➤ «Πειθαρχημένη απειθαρχία». Βερμπαλισμός του Θ. Παφίλη, του εκ Περισσού: «Το ΚΚΕ καλεί το λαϊκό κίνημα σε πειθαρχημένη απειθαρχία». Οπως, λόγου χάρη, τότε που ο Περισσός-ΠΑΜΕ υπεράσπιζε το αστικό κοινοβούλιο από την μήνι των διαδηλωτών. «Πειθαρχημένο» λαϊκό κίνημα, μήπως σπάσει καμμιά βιτρίνα – ακόμα και στον... σοσιαλισμό (του Περισσού). Τερτίπια πρώην ρεβιζιονιστών, νομιμοποιημένων το 1974 και ομνυόντων πίστη στην αστική τάξη με την υπογραφή του τότε γραμματέα τους, Χ. Φλωράκη.

➤ Για το χατήρι των καπιταλιστών του τουρισμού άνοιγμα συνόρων με πλημμελείς ελέγχους και αύξηση κρουσμάτων κορωνοϊού. Καταγέλαστος ο Πέτσας που έλεγε... να δούμε...

➤ Στην ανακοίνωση του Περισσού για την πρόσφατη χρηματοδότηση των 20 εκ. ευρώ δεν αναφέρουν ότι ΔΕΝ ΑΠΟΔΕΧΟΝΤΑΙ τα 10.500 που τους αναλογούν από τον κρατικό κορβανά. Ετσι στηρίζουν την κυβερνητική προπαγάνδα που διατείνεται ότι ο λαός ζει πάνω από τις δυνατότητές του...

➤ «Με τεστ και καραντίνα όσοι Βέλγοι τουρίστες επιστρέφουν από Ελλάδα». Του χαλάσανε τη φτιάξη του Κούλη.

➤ Δολοφονία Τζ. Φλόιντ: Ο σαδισμός του μπάτσου – δολοφόνου.

➤ Κουτσούμπας: «Ο αγώνας ξεκίνησε». Να περιμένουμε και... κλιμάκωση;

➤ Ενας εξαιρετικά αθόρυβος αγώνας...

➤ Εύλογος ο τίτλος της Morning Star: «Applause doesn't pay the rent».

➤ Κοινώς, νηστικό αρκούδι...

➤ Βαθμολογία πανελλαδικών εξετάσεων: Ο γολγοθάς συνεχίζεται.

➤ Ενδιαφέρον Περισσού για τουρισμό διά στόματος Κουτσούμπα (μέσα στον καπιταλισμό...): «Η "μονοκαλλιέργεια" του τουρισμού υπονόμευσε τις υπαρκτές παραγωγικές δυνατότητες της χώρας». Παραγωγικές, όπως βαριά βιομηχανία...

➤ Τα μεσαία στρώματα (του Περισσού) αδημονούν γι' ανάπτυξη.

➤ Δεν στοιχειοθετείται το κακούργημα της θανατηφόρας έκθεσης στο Μάτι – Εισαγγελία Πρωτοδικών Αθηνών. Δεν υπάρχει... δόλος. Ολο και περισσότερο στα μαλακά κάποιοι υπεύθυνοι...

➤ Μόνη αντιπολίτευση ο Περισσός κατά Κουτσούμπα. Αστική...

➤ Η επανάσταση της ηθικής στην πολιτική κατά Φώφη.

➤ Και λέγαμε τι έλειπε, τι έλειπε...

➤ Δηλαδή, ηθικά μιλώντας, το ΚΙΝΑΛ προέκυψε από... άμωμη σύλληψη;

➤ Θου, Κύριε...

➤ ΝΑΙ του ΚΙΝΑΛ και στην ψήφιση αμυντικής συμφωνίας Ελλάδας-Ισραήλ...

➤ Το όχι το πάτησε το τραίνο...

➤ Στη... σύγχρονη κουλτούρα αποδίδει η ανοιχτή επιστολή «153 προσωπικοτήτων των γραμμάτων και της τέχνης το γενικευμένο κλίμα μισαλλοδοξίας που επικρατεί σε αυτήν». Μεταξύ των υπογραφόντων και ο κύριος τέλος της Ιστορίας, Φ. Φουκουγιάμα. Κι έδεσε το γλυκό...

➤ Ξεπέρασαν τις 60.000 τα κρούσματα κορωνοϊού σε ένα 24ωρο στις ΗΠΑ.

➤ Οταν δεν είναι ο κορωνοϊός είναι η φτώχεια και η λαβή του μπάτσου...

➤ Κι ενώ δόθηκε ημερομηνία ανοίγματος των σχολείων, σιγή ασυρμάτου για τα 25.000 κενά στην πρωτοβάθμια εκπαίδευση.

➤ Με τα πρωτεία σε δήμους όπως αυτός της Αθήνας που αποκλείει χιλιάδες μικρά από παιδικούς σταθμούς και μέριμνα για το... θεαθήναι.

➤ «Προληπτική πλήρης απαγόρευση συναθροίσεων με απόφαση αστυνομικής ή λιμενικής αρχής». Οι αστοί θωρακίζονται μπροστά στους μελλοντικούς σεισμούς.

➤ 36.000 οι απολύσεις στην United Airlines.

➤ 153 οικονομολόγοι στις ΗΠΑ υπέρ... του λαού. Τι είναι όλοι αυτοί; Τεχνοκράτες, τραπεζίτες, πολιτικοί. Αυτοί που δημιουργούν την κρίση.

➤ Εχουν ευαισθησίες οι άνθρωποι...

➤ Το Κολωνάκι ενδιαφέρεται για τον λαό;

➤ Στον καπιταλισμό δεν υπάρχουν «αυτονόητα» δημοκρατικά δικαιώματα. Ο,τι υπάρχει τελεί πάντα υπό αίρεση. Κι ό,τι υπάρχει κατακτήθηκε, δεν χαρίστηκε.

➤ Δεν παραπέμπονται σε δίκη όλοι οι εμπλεκόμενοι -μπάτσοι και διασώστης- στην δολοφονία του Ζακ Κωστόπουλου.

➤ Παραθυράκια...

➤ Σημάδια για το τι μέλλει επακολουθήσαι.

➤ Για τον καπιταλισμό, ρε γαμώτο: «Αίρεται το πλαφόν των έξι ατόμων ανά τραπέζι σε καφέ και εστιατόρια». Η δημόσια υγεία απούσα...

➤ Νεολιθικό εύρημα στο νησί Γυαλικόντα στη Νίσυρο. Κατάστασή του άσχημη. Δήμος Νισύρου και εταιρία ΛΑΒΑ ΑΕ. θέλουν να μετακινηθεί. Λάβα και μπούλμπερη... Και σεβασμός στην αρχαιότητα. Αλλά... η Μακεδονία είναι ελληνική...

➤ Πείνα: προειδοποίηση από οργάνωση Οξφαμ.

➤ «Το 10% όσων έχουν προσβληθεί από κορωνοϊό στη Βρετανία είναι ιατρικό προσωπικό σε οίκους ευγηρίας», περιοδικό New Scientist. «Λόγω της έλλειψης προστατευτικών μέτρων και της υπερέκθεσης στον ιό, οι εργαζόμενοι της υγείας πληρώνουν βαρύ τίμημα από την αρχή της πανδημίας».

➤ Καλογρίτσας, Περισσός, Πρώτη, Μ. Κυριακού, Ε. Γιαννόπουλος, δημόσια έργα. Το... πολύπτυχο της επιτυχίας. Και αυτό είναι μόνο μέρος από το όλον.

➤ Χρηματοδότηση Ριζοσπάστη, Αυγής, Εποχής, Δρόμου της Αριστεράς: συμπολιτευόμενη αντιπολίτευση και αντιπολιτευόμενη συμπολίτευση.

➤ Τα παγκάκια της πλατείας Βικτώριας ξηλώνει ο δήμος Αθήνας (όπου κάθονται-ζουν πρόσφυγες). Ανθρωπιστικό έργο σε δράση...

➤ Στο γεφύρι της... πλάκας το κούλι.

➤ Περισσός και Σύριζα ανησυχούν για τον τουρισμό.

➤ «Και φυσικά οι ιδέες του διευθυντικού γραφειοκρατικού στρώματος δεν ταυτίζονταν, κατ' ανάγκη, όπως έχει τόσες φορές τονίσει στις μέρες μας ο Γκορμπατσόφ, με τα συμφέροντα της κοινωνίας» - σελίδες 430-431. «Ο Γκορμπατσόφ, η σοβιετική ηγεσία και ο τύπος περιγράφουν τα φαινόμενα, αναζητούν τις αιτίες και προτείνουν λύσεις» - σελίδα 440. «Η επιτυχία της αναδόμησης θα είναι ένας παράγοντας για την αναγέννηση του κομμουνιστικού κινήματος στην Ευρώπη...» - σελίδα 445. «Καιρός όμως της γκλάσνοστ (διαφάνειας) και της περεστρόικα (αναδόμησης). Καιρός της ΑΛΗΘΕΙΑΣ» - σελίδα 337. «... τις στρεβλώσεις και τα αρνητικά του υπαρκτού σοσιαλισμού τα οποία η Σοβιετική Ενωση επιχειρεί να ξεπεράσει σήμερα με τη διαδικασία της ΑΝΑΔΟΜΗΣΗΣ» - σελίδα 361. Τα αποσπάσματα από Ε. Μπιτσάκη: «Ρήξη ή ενσωμάτωση;» - Αθήνα, Μάης 1989. Μιλάμε για κάργα... μαρξιστική σκέψη και ανάλυση... (Για μια πρώτη επαφή με το θέμα διαβάστε τη μπροσούρα της ΣΑΚΕ για την Περεστρόικα και αυτή για την ωρίμανση του ελληνικού αναθεωρητισμού, 1956-1989).

Βασίλης

οι τοίχοι έχουν φωνή

Όχι κολομβια ,ΣΟΒΙΕΤΙΑ θα σας κάνουμε φιλελεδες και συνοδοιπόροι του Κυριακου !!!!

◆ Το κακόγουστο αφισάκι είχε ανέβει από τον Πολάκη στο facebook στις 2 Ιούλη του 2017. Δε θα σχολιάσουμε τη λεζάντα, τυπικό δείγμα πολάκειου... πολιτικού λόγου, όσο τα εικονιζόμενα πρόσωπα: Παππάς και Καμμένος. Και καλά ο Παππάς, ήταν εκείνη την περίοδο υπουργός... Διαστήματος και πήγαινε στη Γαλλική Γουϊάνα για να παραστεί σε εκτόξευση δορυφόρου ιδιωτικής εταιρίας (αραβικών συμφερόντων πλέον), την οποία παρουσίαζε σαν... κατάκτηση του Διαστήματος από την Ελλάδα. Ο Καμμένος, όμως, πού κόλλαγε; Ηταν βέβαια (και εξακολουθεί να είναι, όπως απέδειξε πρόσφατη συνεύρευσή τους στην Τζια) κολλητός του Πολάκη. Ομως το υπουργείο του δεν είχε καμιά αρμοδιότητα με τα διαστημικά. Προφανώς, ο Πολάκης θέλησε να στείλει ένα πολιτικό μήνυμα για την αρραγή ενότητα των ΣΥΡΙΖΑΝΕΛ, την οποία προσωποποιούσαν ο ίδιος με τον Παππά, μη διστάζοντας να έχουν και προσωπικές σχέσεις με τον Καμμένο. Ανοιγαν σκυλάδικα για να γιορτάσουν την εκλογική νίκη, γιόρταζαν παρέα τα γενέθλιά τους στη βίλα Καμμένου στη Γλυφάδα, με ορχήστρα της αεροπορίας και γκεστ τον Γονίδη κτλ. Η πλάκα είναι ότι από την... επιθετική τριπλέτα, ο μεν Καμμένος έχει ήδη συνταξιοδοτηθεί πολιτικά, ο Παππάς βρίσκεται σε πολιτική αποδρομή και ο Πολάκης έχει μείνει έρημος και μόνος.

◆ Το Κολωνάκι είναι γεμάτο από την αφίσα με τα λευκά γράμματα σε κόκκινο φόντο. Λογικό, αφού εκεί είναι εγκατεστημένες οι μεγάλες δικηγορικές εταιρίες, η καθεμιά από τις οποίες απασχολεί μερικούς δικηγόρους με μισθωτή σχέση. Σε πολλές περιπτώσεις η μισθωτή σχέση υποκρύπτεται, καθώς ο μισθωτός κόβει απόδειξη παροχής υπηρεσιών στην εταιρία, εμφανιζόμενος σαν ελεύθερος επαγγελματίας. Ενώ δεν είναι. Πρόκειται για το ίδιο φαινόμενο που αναπτύχθηκε εδώ και πολλά χρόνια στον κλάδο των μηχανικών. Η τάση του καπιταλισμού για συγκέντρωση και συγκεντροποίηση, με παράλληλη καταστροφή μεσαίων στρωμάτων, έχει οδηγήσει πολλούς νέους επιστήμονες σ' ένα υβριδικό καθεστώς: μισθωτοί σε μια εταιρία και ταυτόχρονα στο τρέξιμο για να βρουν καμιά δουλειά ως ελεύθεροι επαγγελματίες.

Να μην πληρώσει ο ελληνικός λαός τη δίψα των καπιταλιστών του τουρισμού για κέρδη

Την ώρα που η «Κόντρα» έφευγε για το τυπογραφείο, ο Μητσοτάκης συγκαλούσε σύσκεψη στο Μαξίμου για την αντιμετώπιση της πανδημίας, Ο λόγος; Την Πέμπτη ο ΕΟΔΥ είχε ανακοινώσει 50 νέα κρούσματα, τα 27 εκ των οποίων εισαγόμενα (24 εντοπίστηκαν από τα τεστ του ΕΟΔΥ, ενώ 3 τουρίστες πήγαν μόνοι τους στις ιατρικές υπηρεσίες!).

Στις πρωινές ραδιοφωνικές εκπομπές είχε αρχίσει ήδη η φιλολογία: γιατί δε θα είναι ο Τσιόδρας στη σύσκεψη; Υπάρχουν διαφωνίες ανάμεσα στους ειδικούς; Η γνωστή μπουρδολογία που ενισχύει την κυβερνητική προπαγάνδα, η οποία θέλει να περάσει το μήνυμα ότι τα πάντα είναι υπό έλεγχο, ότι ο κρατικός μηχανισμός βρίσκεται συνεχώς σε κόκκινο συναγερμό, ότι η πολιτική ηγεσία δε χαλαρώνει, αλλά βρίσκεται σε εγρήγορση, παρακολουθεί την κατάσταση, παρεμβαίνει, διορθώνει.

Αυτές οι συσκέψεις υπηρετούν αυτή την προπαγάνδα. Είναι το καταπραϋντικό για τον κόσμο που ανησυχεί ότι το άνοιγμα του τουρισμού θα φέρει αναζωπύρωση της πανδημίας. Το μόνο που δεν πρόκειται ν' αλλάξουν είναι η απόφασή τους για «ανοιχτά σύνορα», μπας και κινηθεί λίγο η «βαριά βιομηχανία» (τρομάρα τους) της χώρας. Οπως έχουμε ξαναγράψει, παίζουν τη δημόσια υγεία στα ζάρια, χάριν των κερδών των καπιταλιστών του τουρισμού. Κι είμαστε ακόμα στο πρώτο δεκαήμερο από το πλήρες άνοιγμα των συνόρων.

Από τις 15 Ιούνη μέχρι τις 9 Ιούλη, τα εισερχόμενα κρούσματα έφτασαν τα 219 και τα λεγόμενα ορφανά κρούσματα τα 174. Τα «ορφανά» κρούσματα από την αρχή της πανδημίας έφτασαν τα 805.

Στον Πίνακα συγκεντρώσαμε τα στοιχεία για τα νέα κρούσματα, τα εισερχόμενα, τα γνωστής προέλευσης και τα «ορφανά», όπως προκύπτουν από τις περιβόητες Εκθέσεις Επιδημιολογικής Επιτήρησης του ΕΟΔΥ για την περίοδο από τις 15 Ιούνη (που άνοιξαν εν μέρει τα σύνορα στον τουρισμό) μέχρι τις 9 Ιούλη.

Με δεδομένο ότι η κυβέρνηση Μητσοτάκη έχει πλέον ανοίξει διάπλατα τις πόρτες στον εξωτερικό τουρισμό (παραβιάζοντας ακόμα και τις διακηρύξεις της, όπως έγινε με το τσάρτερ από τη Σουηδία, που προσγειώθηκε στη Ρόδο με απαίτηση του γερμανικού τουριστικού κολοσσού TUI) και με δεδομένο ότι οι υγειονομικοί έλεγχοι είναι υποτυπώδεις (οι ίδιοι παραδέχονται ότι κάνουν μόνο δειγματοληπτικά τεστ), γίνεται φανερό ότι τα εισερχόμενα και τα «ορφανά» κρούσματα θα είναι πολύ περισσότερα. Προσθέστε σ' αυτά και την απόκρυψη στοιχείων από τον ΕΟΔΥ.

ΗΜΕΡΑ	ΝΕΑ	ΕΙΣΕΡΧ.	ΓΝΩΣΤΑ	ΟΡΦΑΝΑ
15/6	13	3	6	4
16/6	15	1	5	9
17/6	55	-	10	45
18/6	24	5	8	11
19/6	13	4	9	-
20/6	19	9	9	1
21/6	10	4	4	2
22/6	21	5	10	6
23/6	16	3	8	5
24/6	8	2	4	2
25/6	13	4	3	6
26/6	22	11	10	1
27/6	23	8	12	3
28/6	10	1	7	2
29/6	15	3	1	14
30/6	20	9	19	-
1/7	23	11	6	6
2/7	28	8	8	12
3/7	28	14	8	6
4/7	25	11	11	3
5/7	9	-	8	1
6/7	43	36	3	4
7/7	27	16	5	6
8/7	33	24	5	4
9/7	50	27	2	21

Θυμίζουμε ότι οι Τσιοδρολοιμωξιολόγοι, σε ανύποπτο χρόνο, τόνιζαν τον κίνδυνο από την αύξηση των λεγόμενων ορφανών κρουσμάτων, γιατί η ύπαρξη και η αύξησή τους δείχνει ότι η διασπορά του κοροναϊού είναι μεγαλύτερη απ' αυτήν που παρουσιάζει ο ΕΟΔΥ. Οι ίδιοι έλεγαν ότι τα «ορφανά» κρούσματα δημιουργούν μεγάλη αβεβαιότητα, καθώς πιθανολογείται η ύπαρξη μη εντοπισμένων εστιών μετάδοσης του ιού, που όταν θα εντοπιστούν θα έχουν ήδη κάνει ζημιά.

Τα εισερχόμενα κρούσματα, μετά το άνοιγμα του τουρισμού, βλέπουμε ότι έχουν φτάσει τα 219, με αυξητική τάση τις τελευταίες μέρες. Εκείνοι που μίλησαν για μέχρι και 10.000 εισαγόμενα κρούσματα δεν φαίνεται να βρίσκονται μακριά από την πραγματικότητα. Πρέπει ακόμα να σημειωθεί ότι δεν ανιχνεύτηκαν όλα αυτά τα κρούσματα με τους δειγματοληπτικούς ελέγχους που έγιναν στις πύλες εισόδου. Μέχρι στιγμής, υπάρχουν πέντε γνωστές περιπτώσεις τουριστών που προσήλθαν μόνοι τους στις υγειονομικές υπηρεσίες και ανιχνεύτηκαν θετικοί. Μπορεί κανείς να σκεφτεί πόσοι ακόμα δεν ανιχνεύτηκαν και δεν έσπευσαν μόνοι τους, διότι είναι ασυμπτωματικοί.

Στις βαλκανικές χώρες, οι περισσότερες από τις οποίες εμφάνισαν στην πρώτη φάση της πανδημίας μια εικόνα χαμηλής διασποράς, παρόμοια ή και καλύτερη απ' αυτή της Ελλάδας, έχουμε μια επικίνδυνη αναζωπύρωση. Είχαμε, όμως, το εξοργιστικό φαινόμενο, η Κομισιόν να συμπεριλαμβάνει τη Σερβία στις λεγόμενες ασφαλείς χώρες, την ίδια στιγμή που ο ιός είχε αρχίσει να κάνει θραύση σ' αυτήν. Για ποιο λόγο; Προφανώς, επειδή μεγάλα καπιταλιστικά συμφέροντα του ευρωπαϊκού τουρισμού έχουν επενδύσει στη σερβική τουριστική αγορά.

Παρά την κατάσταση που επικρατεί στις βαλκανικές χώρες, η κυβέρνηση Μητσοτάκη αποφάσισε ν' ανοίξει τα συνοριακά περάσματα. Αναγκάστηκε να κλείσει τα σύνορα με τη Σερβία, όχι όμως και με τις άλλες χώρες, στις οποίες η κατάσταση της πανδημίας εξελίσσεται εξίσου αρνητικά με τη Σερβία. Πρέπει δε να σημειωθεί, ότι η συντριπτική πλειοψηφία των τουριστών από τις βαλκανικές χώρες έρχονται οδικώς, διασχίζουν μεγάλες αποστάσεις μέσα στην Ελλάδα (μέχρι την Πελοπόνησο φτάνουν βαλκάνιοι τουρίστες) και διαμένουν κυρίως σε ενοικιαζόμενα δωμάτια και κάμπινγκ, όπου φτιάχνουν μόνοι το φαγητό τους, ψωνίζοντας από τοπικά σούπερ μάρκετ. Δηλαδή, έχουν πολύ μεγαλύτερη επαφή με το ντόπιο πληθυσμό απ' αυτήν που έχει ένα γκρουπ Βορειοευρωπαίων, που το κουβαλούν με μια πτήση τσάρτερ και το κλείνουν σε ένα «όλα συμπεριλαμβάνονται στην τιμή» ξενοδοχείο σε κάποιο νησί.

Οπως αντιλαμβάνεστε, ο διαγραφόμενος κίνδυνος είναι μεγάλος. Και τον φορτώνουν στις πλάτες του ελληνικού λαού μόνο επειδή αυτό απαιτεί το συμφέρον των καπιταλιστών του τουριστικού τομέα, τους οποίους προσκυνούν όλες οι κυβερνήσεις. Η κυβέρνηση Μητσοτάκη τους έδωσε τα πάντα. Τους έδωσε τη δυνατότητα να αναστέλλουν τις συλλογικές συμβάσεις των εργαζόμενων, οι οποίοι παίρνουν το επίδομα των 534 ευρώ το μήνα από τον κρατικό προϋπολογισμό. Ταυτόχρονα, αυτοί οι εργαζόμενοι είναι «σταντ μπάι». Αν η επιχείρηση βρει πελατεία κι αποφασίσει ν' ανοίξει, το προσωπικό της θα είναι άμεσα διαθέσιμο (κάποιοι θα δουλέψουν «μαύρα», με το αφεντικό να τους δίνει κάποια ψίχουλα πάνω από το επίδομα που παίρνουν από το κράτος).

Πρέπει εδώ και τώρα να κλείσουν τα τα σύνορα στον εξωτερικό τουρισμό και οι καπιταλιστές του τουριστικού τομέα να καταβάλλουν πλήρως τους μισθούς και τις ασφαλιστικές εισφορές στους εργαζόμενους. Εχουν αποθέματα από τα τεράστια κέρδη των προηγούμενων χρόνων. Δεν μπορεί μια ζωή την κρίση να την πληρώνει η εργατική τάξη. Και να την πληρώνει διπλά: και οικονομικά και με κόστος σε ζωές και υγεία.

βαθύ κόκκινο

Παραζάλη

Σύμφωνα με τον Νίκο Βούτση, «η σκανδαλολογία, στην οποία έχουν επιδοθεί "κύκλοι" τον τελευταίο μήνα, προφανώς με την επίνευση, την ανοχή και τη στήριξη και της κορυφής της ηγεσίας της ΝΔ, έχει ως μόνο στόχο τον αποπροσανατολισμό από αυτά τα κεντρικά ζητήματα, στα οποία τώρα θα πρέπει κανείς να πάρει θέση».

Θα συμφωνούσαμε μαζί του, αν ο ΣΥΡΙΖΑ δεν είχε χρησιμοποιήσει την ίδια ακριβώς τακτική όταν βρισκόταν στην κυβέρνηση. Και κυρίως, αν στη σκανδαλολογία των ημερών δεν πρωταγωνιστούσε η ηγετική ομάδα του ΣΥΡΙΖΑ, γεγονός που εξ ορισμού αφαιρεί κάθε περίβλημα αθωότητας από την τοποθέτηση Βούτση. Μόνο αν ο ΣΥΡΙΖΑ τοποθετούνταν αναλυτικά σε κάθε πτυχή της σκανδαλολογίας που τον αφορά και έδινε επαρκείς εξηγήσεις για πρόσωπα και καταστάσεις, θα δικαιούνταν ο κάθε Βούτσης να μιλήσει για τις βλαβερές, αποπροσανατολιστικές συνέπειες της σκανδαλολογίας.

Η Ρένα Δούρου, που διακρίνεται στα πολιτικά σόου, όχι όμως στις πολιτικές τοποθετήσεις, έκανε τη γκάφα να μιλήσει για «μία προσπάθεια, μέσα από παράνομες πρακτικές, συμψηφισμού σκανδάλων που ζημίωσαν το δημόσιο, ενώ θα έπρεπε να συζητάμε όσα δοκιμάζουν την πατρίδα μας, τους ανθρώπους του τουρισμού που πλήττονται, τους εργαζόμενους». Δεν κατάλαβε καν η καψερή, ότι λέγοντας στεντορεία τη φωνή τη λέξη «συμψηφισμός», έστω κι αν την απέδωσε ως προσπάθεια στη ΝΔ, επιβεβαίωσε ότι υπάρχει «θέμα» και μεγάλο μάλιστα.

Το πήγε και παραπέρα. Μας ενημέρωσε ότι τα θέματα που εγείρουν η ΝΔ και τα φιλικά της Μέσα «συζητήθηκαν εξαντλητικά στην Πολιτική Γραμματεία, το Πολιτικό Συμβούλιο, στην Κεντρική Επιτροπή Ανασυγκρότησης» και «ο ίδιος ο Νίκος Παππάς ανέλαβε την πολιτική ευθύνη για το ήθος και το ύφος αλλά δεν ζημίωσε το ελληνικό δημόσιο όπως έκαναν άλλοι με σκάνδαλα Νοβάρτις, Ζίμενς». Σοβαρά; Οταν ο Παππάς, με εντολή Τσίπρα, ύστερα από αίτημα του «Μπίμπι» προσπαθεί να κλείσει δικαστικές εκκρεμότητες του Μιωνή με το ελληνικό δημόσιο, δεν προκαλεί βλάβη στο ελληνικό δημόσιο; Τόσο ντόρο έκαναν με τη λίστα Λαγκάρντ και ταυτόχρονα προσπαθούσαν να σβήσουν παρασκηνιακά την εμπλοκή του Μιωνή και των συνεταίρων του και δεν τρέχει τίποτα; Κι όλα τα υπόλοιπα, που αποτυπώθηκαν στην «κασέτα» εγείρουν μόνο ζήτημα «ήθους και ύφους»; Ευχαριστούμε την κυρία Δούρου, διότι μας έδωσε μια καλή γεύση εξουσιαστικής αγυρτείας.

Ο ευρωβουλευτής Στέλιος Κούλογλου εμφανίστηκε με τον αέρα του ευρωπαίου, λέγοντας ότι εδώ «ασχολούμαστε με διάφορες υποθέσεις, κάποιες σοβαρές κάποιες λιγότερο σοβαρές, την ώρα που άλλες χώρες στην ΕΕ, αντίστοιχες με την δική μας, ασχολούνται με το μέλλον τους». Στη συνέχεια, μας είπε ότι «το μεγάλο πολιτικό θέμα είναι ότι 20 εκατομμύρια ευρώ του ελληνικού λαού μοιράστηκαν σε ΜΜΕ με τελείως αναξιοκρατικά κριτήρια και με βάση το κατά πόσο κολάκευαν την κυβέρνηση».

Και για να μη νομίσουμε ότι υπεκφεύγει, ο Κούλογλου αναφέρθηκε στη σκανδαλολογία των ημερών: «Υπενθυμίζω ότι ο κ. Μιωνής είχε ηχογραφήσει τον κ. Παππά το 2016. Εμφάνισε την κασέτα το 2020. (...) Ο κ. Καλογρίτσας αναφέρεται σε μια ιστορία του 2016 και υπέβαλε μήνυση το 2020! Γιατί δεν το έκανε τα προηγούμενα χρόνια; Αυτά είναι σοβαρά ερωτήματα που πρέπει να υποβληθούν στους κ.κ. Μιωνή και Καλογρίτσα». Δε σκέφτηκε καν ο δυστυχής ότι η απάντηση στα... σοβαρά ερωτήματά του είναι πανεύκολη: Το 2016, ο Μιωνής και ο Καλογρίτσας ήταν μ' εσάς. Τώρα είναι με τους άλλους. Αρα, στον ίδιο βούρκο της διαπλοκής κολυμπάτε.

Είχε και συνέχεια: «Ο κ. Μιωνής, που τώρα είναι τιμητής, διακινούσε 5,3 εκατομμύρια μέσω offshore μαζί με τον κ. Παπασταύρου, τον στενό συνεργάτη του κ. Σαμαρά». Αυτά ακριβώς προσπαθούσατε να του κουκουλώσετε και σκοντάψατε στο... outsourcing του Παπαγγελόπουλου.

Τα τρία παραδείγματα που αναφέραμε είναι ενδεικτικά της παραζάλης στην οποία βρίσκονται τα στελέχη του ΣΥΡΙΖΑ, που δεν έχουν κανένα πρόβλημα με τη δυσωδία του βούρκου στον οποίο κολυμπούν, φτάνει η μπόχα να μη ξεφύγει.

Π.Γ.

Γραφτείτε συνδρομητές στην «Κόντρα»

ετήσια συνδρομή 85 €

εξάμηνη συνδρομή 45€

λογαριασμός ΕΤΕ:

10087804638

ΚΟΝΤΡΑ

ΑΘΗΝΑ: Αγαθουπόλεως 65, ΤΚ 112 52, τηλ. 2108675243, fax 2108663100

ΘΕΣΣΑΛΟΝΙΚΗ: Ιουστινιανού 24, τηλ-fax 2310221898

http://www.eksegersi.gr, e-mail: kontra@eksegersi.gr

Διευθύνεται από συντακτική επιτροπή

Ιδιοκτήτης-Εκδότης-Διευθυντής: Πέτρος Γιώτης

Εκτύπωση: ΚΛΕΝΙΚ ΕΕ, Σπηλιάς 5, Μεταμόρφωση