ISSN 2241-6021

ΚΟΝΤΡΑ

Να μην ανοίξουν τα σχολεία

ΣΕΛΙΔΕΣ 11, 8

Δεν έχουν τεστ, βάζουν σε κίνδυνο τα νοσοκομεία!

ΣΕΛΙΔΑ 3

Κοροϊδιλίκι με τις «νέες ΜΕΘ»

ΣΕΛΙΔΑ 3

Ομολογία Τσιόδρα: Δεν έχουμε στοιχεία για τους ασθενείς που νόσησαν και ανέρρωσαν!

ΣΕΛΙΔΑ 8

Χωρίς μαζικά τεστ εκθέτουν τον ελληνικό λαό στον κίνδυνο της πανδημίας

ΣΕΛΙΔΑ 13

Οικιστικές πυκνώσεις – παράνομα ξεχερσώματα δασών

Ο Χατζηδάκης θα πάθει ό,τι έπαθαν Σταθάκης-Φάμελλος

ΣΕΛΙΔΕΣ 8-9

Καταρρέει το άλλοθι ευαισθησίας του ΟΗΕ για τους παλαιστίνιους πρόσφυγες

ΣΕΛΙΔΑ 5

1,30 €

ΕΒΔΟΜΑΔΙΑΙΑ ΕΦΗΜΕΡΙΔΑ | 24ος χρόνος - αρ. φύλλου 1047 - 16 Μάη 2020 | www.eksegersi.gr

Τα αντεργατικά μέτρα ήρθαν για να μείνουν και θα γίνουν περισσότερα

ΤΑΞΙΚΗ ΟΡΓΑΝΩΣΗ

Scripta...Verba...

Ενδεικτικά, οι απολύσεις για τον μήνα Απρίλιο 2020 ανήλθαν στις 23.125, μειωμένες κατά 69.879, έναντι του Απριλίου 2019 που είχαν ανέλθει στις 93.004.

Ιωάννης Βρούτσης

Αφού τους έβαλαν σε αναστολή ή σε εκ περιτροπής εργασία, γιατί να τους απολύσουν; Οι απολύσεις θα έρθουν μόλις λήξει το 45ήμερο.

Πολύ φοβάμαι ότι σε λίγους μήνες, αν όχι σε λίγες μέρες, θα βρισκόμαστε με χιλιάδες επιχειρηματίες ξεκρέμαστους και χιλιάδες εργαζόμενους στην ανεργία.

Αλέξης Τσίπρας

Βουλωμένο γράμμα διαβάζει αυτό το παιδί!

Πρώτα το αυτονόητο. Οταν λέμε ΣΥΡΙΖΑ εννοούμε Αλέξης Τσίπρας. Αν ξαφνικά τα βροντήξει, ο διάδοχός του θα επιστρέψει στα παλιά περιθωριακά ποσοστά. Ο πιο αξιόλογος μετά τον Τσίπρα σ' αυτό το κόμμα είναι ο Ευκλείδης Τσακαλώτος. Ποτέ δεν θα μπορούσε να έχει υψηλές εκλογικές επιδόσεις.

Γιώργος Λακόπουλος

Οι σφουγγοκωλάριοι του ηγεμόνα δε σηκώνουν κουβέντα ως προς το αναντικατάστατό του.

Βούληση της Κυβέρνησης και απόφαση του Πρωθυπουργού είναι να υπάρξει στήριξη σε όλους όσοι πλήττονται. Το ίδιο έκανε από την πρώτη στιγμή και για το χώρο του Πολιτισμού. Την Πέμπτη η αρμόδια Υπουργός Πολιτισμού και Αθλητισμού, κυρία Λίνα Μενδώνη, παρουσίασε ένα συνεκτικό σχέδιο για τη στήριξη του Πολιτισμού και των ανθρώπων του.

Στέλιος Πέτσας

«Από τηνν πρώτη στιγμή» μέχρι την «Πέμπτη» πέρασε ενάμισης μήνας. Με μπόλικα σιχτιρίσματα στην κυβέρνηση και μια μαζική διαδήλωση από τους εργαζόμενους σε Θέαμα-Ακρόαμα.

Επικρατεί άκρα του τάφου σιωπή στο καίριο ερώτημα που έχουμε θέσει εδώ και ένα μήνα για τη διάθεση της «ενίσχυσης» των ΜΜΕ. Είναι σαφές ότι σε πολλά Μέσα δεν έχουν δοθεί και δεν θα δοθούν καθόλου χρήματα ενώ άλλα Μέσα θα εισπράξουν τη μερίδα του λέοντος.

Νίκος Βούτσης

Τελικά, το μόνο που κόφτει τους συριζαίους είναι να πάρουν ζεστό κρατικό χρήμα η «Αυγή», η ΕφΣυν και ο Βαξεβάνης.

Και ποιος δικαιούται να διεκδικεί αποκλειστικά την ήττα του ναζισμού αποσιωπώντας το δολοφονικά αυταρχικό πρόσωπο της ιδεολογίας που έστησε τη σημαία;

Ηλίας Κανέλλης

Αυτουνού του 'χει κάτσει στο λαιμό το σφυροδρέπανο.

ΡΙΠΕΣ

◆ Ασπίδα προστασίας του Τσιόδρα από το Συγκρότημα Χατζηνικολάου ◆ Το ένα μετά το άλλο τα παπαγαλάκια τα βάζουν με όποιον ασκεί κριτική στον «εθνικό λοιμωξιολόγο» ◆ Ενας έλεγε ότι είναι τόσο θυμωμένος που είναι έτοιμος να βγει έξω για να παίξει ξύλο ◆ (Με τόσο πάχος, πρόσεξε το καλσόν, μεγάλε) ◆ Ο Μπογιόπουλος έλεγε ότι το βιογραφικό του Τσιόδρα είναι τόσο μεγάλο που μπορεί να τυλίξει όλους τους εξυπνάκηδες ◆ Πού 'σαι, Μπογιόπουλε, έχεις δει το βιογραφικό του Ντρόστεν; ◆ Ο Τσιόδρας προσπάθησε να τον βγάλει άχρηστο! ◆ Και δεν μιλάμε για κανέναν επαναστάτη ◆ Για τον επίσημο σύμβουλο της Μέρκελ μιλάμε ◆ Αμα δεν ξέρεις, λοιπόν, μη μιλάς ◆ Αλλο οι Βελόπουλοι και άλλο όσοι ασκούμε επιστημονική πολεμική στον Τσιόδρα από την αρχή ◆ Γιατί ο Τσιόδρας δε συμπεριφέρεται ως επιστήμονας ◆ Αλλά ως κυβερνητικός εκπρόσωπος ◆ Κι αυτό δεν έχει να κάνει με το βιογραφικό ◆ Γκέγκε; ◆ Τώρα και μάσκες με την υπογραφή γνωστών σχεδιαστών! ◆ Βγαίνει και το τρικίνι ◆ Μάσκα+μπικίνι ◆ Γελοιότητα και κονόμα ◆ Ο Χαρδαλιάς κατέβασε τους τόνους σχετικά με τα μαζέματα στις πλατείες ◆ Αυτό δεν είναι δουλειά της Αστυνομίας, λέει ◆ Και φτιάχνει προπαγανδιστικά βιντεάκια «πειθούς» ◆ Ο Χρυσοχοΐδης έχει άλλη άποψη ◆ Και ξαμολάει τους μπάτσους να σπείρουν τον τρόμο στη νεολαία ◆ Μιλάει σαν ανθυπασπιστής της χωροφυλακής τη δεκαετία του '50 ◆ Την περίοδο του μοναρχοφασισμού ◆ Μας θυμίζει ξεχασμένες λέξεις ◆ «Ευνομία» και «ευταξία»! ◆ Ασυνεννοησία στην κυβέρνηση; ◆ Οχι, μοίρασμα ρόλων ◆ Ο «καλός» και ο «κακός» μπάτσος ◆ Ρητορική για όλα τα γούστα ◆ Πρακτική καρότου και μαστίγιου ◆ Ούτε ένα ούτε δύο, εκατό tweet ενάντια στον Ομπάμα μέσα σε μια μέρα έγραψε ο Τραμπ! ◆ Μάλλον έκανε νέο προσωπικό ρεκόρ ◆ Χωρίς να σκεφτεί, ενδεχομένως, ότι έτσι εξέφρασε φόβο ◆ Μπροστά στις στοχευμένες διαρροές του Ομπάμα ◆ Οι ευρωβουλευτές της ΝΔ έκαναν τηλεδιάσκεψη με τον ΣΕΒ ◆ Δεν ξέρουμε, ίσως να κάνουν και με τη ΓΣΕΕ ◆ Αν δεν ξεκινούσαν, όμως, από τον ΣΕΒ, θα ήταν σαν να αυτοακρωτηριάζονταν ◆ Οι μεγαλοκαπιταλιστές είναι τα θεμέλια του έθνους ◆ Οπως έγραψε ο «Βηματοδότης», ο Μητσοτάκης πρότεινε στον Τσιόδρα «διάφορες προνομιούχες θέσεις» ◆ Ομως ο καθηγητής ευχαρίστησε τον πρωθυπουργό και αρνήθηκε ◆ Διότι θέλει να επιστρέψει στο επιστημονικό του έργο ◆ Να δούμε τι άλλο θα σκαρφιστείτε για ν' ανεβάσετε το τρωθέν κύρος του ανθρώπου «για όλες τις δουλειές» ◆ Δεξιούλης ο Λούλης, την πάτησε ◆ Τρέχει τώρα να τα φορτώσει στο σεναριογράφο ◆ Του οποίου το όνομα, όμως, δεν αναγραφόταν στο βίντεο ◆ Αμα πήγαινε καλά το διαφημιστικό, όλη η δόξα στον Λούλη ◆ Τώρα που πήγε άπατο, το ανάθεμα στο σεναριογράφο ◆ Τουλάχιστον δώδεκα παπάδες έχουν μέχρι στιγμής πεθάνει από κοροναϊό στη Ρωσία ◆ Η κόρη του δωδέκατου νεκρού παπά δήλωσε ότι θα ευχόταν να είχαν κλείσει νωρίτερα οι εκκλησιές ◆ Σκεφτείτε πόσοι εκκλησιαζόμενοι πέθαναν ή θα πεθάνουν ◆ Ορθόδοξες ομοιότητες: ◆ Και ο Πούτιν άργησε να κλείσει τις εκκλησιές ◆ Σιγά μην επέλεξε ο Κούλης την ανανέωση της θητείας Στουρνάρα ◆ Από τη Φρανκφούρτη του επιβλήθηκε ◆ Αυτοί είναι σιγουράντζες ◆ Τον ξέρουν, τον εμπιστεύονται, γιατί να δοκιμάσουν άλλον; ◆

επί του πεζοδρομίου

Κ Οι Οικολόγοι Πράσινοι εξέδωσαν ανακοίνωση με τίτλο «9η Μαΐου, Φόρος Τιμής για την Ημέρα της Ευρώπης». Την Αντιφασιστική Νίκη των Λαών ούτε που καταδέχτηκαν να τη μνημονεύσουν. Ευρωλιγούρηδες «μέχρι τον πάτο», μηρυκάζουν την αντιδραστική μπουρδολογία για «περισσότερη και ισχυρότερη δημοκρατική δίκαιη και αλληλέγγυα Ευρώπη, η οποία θα απαλλαγεί από τις ιδεοληψίες της κερδοφορίας και θα προτάξει τη διασφάλιση και προστασία των δημοσίων αγαθών και την αξιοπρεπή διαβίωση για όλους με δίκαιο και αειφορικό τρόπο».

Κ Το τηλεπλασιελίκι είναι τέχνη. Οταν ξέρεις την τέχνη και έχεις στη διάθεσή σου το κρατικό ταμείο, τότε φτιάχνεις «παπάδες». Ο τηλεπλασιέ-υπουργός Μπουμπούκος, αφού πρώτα εμφανίστηκε με μουτσούνα να κάνει έλεγχο σε μαγαζιά και μετά χωρίς μουτσούνα αλλά με πλαστικό παρμπρίζ και μεζούρα να μετράει αποστάσεις τραπεζοκαθισμάτων στην Καλλιθέα (προφανώς, δεν υπάρχουν υπηρεσίες για να κάνουν αυτή τη δουλειά κι ο υπουργός πρέπει να βγει με τη μεζούρα στο χέρι), άφησε το πλαστικό παρμπρίζ και ξαναφόρεσε μουτσούνα (σαν καλός ηθοποιός που αλλάζει ρούχο σε κάθε πράξη), επειδή έπρεπε να μοιράσει δωρεάν μάσκες, παρέα με τον πρόεδρο του Ερυθρού Σταυρού και εθελοντές. Μη φανταστείτε ότι πήγε μακριά. Μια τσάρκα στον πεζόδρομο της Ερμού έκανε, ίσα-ίσα για να τραβηχτούν τα πλάνα και να βγουν οι φωτογραφίες (τέσσερις έστειλε και πάλι μέσω του γραφείου Τύπου του υπουργείου Ανάπτυξης). Πού βρήκε τις μάσκες ο ΕΕΣ; Κάποιος θα τις δώρισε. Ισως ο γνωστός βιομήχανος-εραστής των ολυμπιακών αγώνων του Χίτλερ, ίσως κάποιος εισαγωγέας που τις πουλάει σαράντα ευρώ την πενηντάδα. Η όλη φάση θύμισε τα κρουασάν και τα πατατάκια που για διαφημιστικούς λόγους μοιράζουν στα διόδια οι εταιρίες ή τις κοπελιές που στήνουν οι εταιρίες στα μεγάλα σούπερ μάρκετ και σου προσφέρουν να δοκιμάσεις από τυρί και λουκάνικο μέχρι άις τι. Στη γλώσσα της διαφήμισης αυτό λέγεται «επιθετικό προμόσιον» και ο τηλεπλασιέ-υπουργός ξέρει να «προμοτάρει» τη μούρη του.

Κ Δε θα μπορούσε να μην ερωτηθεί ο Ντένις Ρόντμαν για τα σενάρια απουσίας του Κιμ Γιονγκ Ουν. Ο βετεράνος επαγγελματίας μπασκετμπολίστας είναι φίλος του βορειοκορεάτη ηγέτη οπότε... έχει λόγο. Και φυσικά, τους «έστειλε», δηλώνοντας ότι ο Κιμ πιθανότατα είχε απομονωθεί σε κάποιο θέρετρο για να παρακολουθήσει με την ησυχία του το σίριαλ «Ο τελευταίος χορός», στο οποίο -εκτός από τον Μάικλ Τζόρνταν- πρωταγωνιστεί και ο Ρόντμαν! Αλλο εκκεντρικός, άλλο βλάκας. Ο Ρόντμαν το απέδειξε για μια ακόμα φορά.

Η ΠΑΠΑΡΑ ΤΗΣ ΕΒΔΟΜΑΔΑΣ

Κοιτώντας τα τελευταία 70 χρόνια, αντλούμε υπερηφάνεια. Η Ευρωπαϊκή Ενωση παραμένει ένα από τα λίγα μέρη στον κόσμο που συνθέτουν αρμονικά την οικονομία της αγοράς με την κοινωνική προστασία και την ευθύνη για τον πλανήτη, την ασφάλεια του κράτους δικαίου με τις δημοκρατικές ελευθερίες και τα ανθρώπινα δικαιώματα, το εθνικό με το κοινό ευρωπαϊκό συμφέρον. Σε έναν κόσμο ολοένα και πιο σκοτεινό, η Ευρώπη, με όλες τις ατέλειες, τα λάθη και τις αποτυχίες της, παραμένει το φωτεινό σπίτι στην κορυφή του λόφου.

Κατερίνα Ν. Σακελλαροπούλου

Το επετειολόγιο της εβδομάδας

16/5/1944: Εκτελούνται 120 Ελληνες από Γερμανούς (Χαϊδάρι), οι 92 ανάπηροι πολέμου 16/5/1981: Βόμβες σε super markets Βερόπουλου και Βασιλόπουλου (Λαϊκή Επαναστατική Πρωτοβουλία) 16/5/1986: Βόμβα στο ΑΤ Νέας Ιωνίας (Επαναστατικοί Πυρήνες) 16/5/1991: Δύο ρουκέτες κατά τσιμεντοβιομηχανίας «Χάλυψ» (17Ν) 16/5/1999: Ρουκέτα στην οικία Γερμανού πρέσβη (17Ν) 17/5: Ημέρα κατά ομοφυλοφοβίας, ημέρα τηλεπικοινωνιών 17/5/1979: Σύλληψη βομβιστή «Οργανώσεως Εθνικής Αντίστασης» Απ. Πρωτοπαππά 17/5/2005: Δικαίωμα ψήφου στις γυναίκες Κουβέιτ 18/5: Ημέρα μουσείων, ημέρα ενημέρωσης για εμβόλιο κατά του AIDS, Αϊτή: Ημέρα σημαίας 18/5/1969: Βόμβα στο ΡΧ Συγγρού (ΚΕΑ) 18/5/1994: Ρουκέτα κατά γραφείων IBM (17Ν) 19/5: Ημέρα γενοκτονίας Ποντίων, Τουρκία: Γιορτή νεολαίας-αθλητισμού **19/5/1895: Θάνατος Χοσέ Μαρτί (Κούβα) 19/5/1947: Εκτελούνται δεκαεπτά κομμουνιστές στις φυλακές Αίγινας** 19/5/1969: Βόμβα στην Καραγεώργη Σερβίας (ΔΑ), τραυματισμός δύο περαστικών 20/5: Ημέρα θάλασσας, ημέρα μετρολογίας, ημέρα κατά άσθματος και αλλεργίας, Κούβα, Αραβία: Ημέρα ανεξαρτησίας **20/5/1941: Ο φυλακισμένος Νίκος Ζαχαριάδης παραδίδεται από την ασφάλεια στη Γκεστάπο που τον μεταφέρει αεροπορικώς στη Βιέννη 20/5/1972: Διαλύονται εννιά φοιτητικοί σύλλογοι Θεσσαλονίκης** 21/5: Ημέρα πολιτισμού 21/5/1973: Σύλληψη δέκα ατόμων, εξάρθρωση ΕΑΝ, αποκαλύπτονται οπλοστάσια σε Σπάτα και Παλαιό Φάληρο 21/5/1975: Αρχή δίκης RAF (φυλακές Στάμχαϊμ) 21/5/1988: Βόμβες σε Ι' ΑΤ, disco «Βικτόρια» και καφετέρια (ΕΛΑ) 22/5: Ημέρα βιοποικιλότητας, Σρι Λάνκα: Ημέρα δημοκρατίας (1972) **22/5/1908: Αθώωση Γιάννη Κυριακού για τη δολοφονία του Μαρίνου Αντύπα 22/5/1963: Δολοφονική επίθεση κατά βουλευτή ΕΔΑ Γρηγόρη Λαμπράκη (Θεσσαλονίκη) 22/5/1967: Σε παραλία της Ρόδου ανακαλύπτεται το πτώμα του Νικηφόρου Μανδηλαρά** 22/5/1969: Βόμβα (ΔΑ) στο χολ 8ου ορόφου «Χίλτον» 22/5/1969: Καταδίκες πέντε μελών ΔΑ 2**2/5/1973: Σύλληψη-βασανισμός αξιωματικού Σπύρου Μουστακλή** 22/5/1998: Βόμβα σε υποκατάστημα Alpha Bank Αχαρνών (17Ν).

Δεν έχουν τεστ, βάζουν σε κίνδυνο τα νοσοκομεία!

Ας τα πάρουμε με τη σειρά. Στις 30 Απρίλη, ο Τσιόδρας ανακοινώνει ότι «σχετικά με τη στρατηγική του διευρυμένου εργαστηριακού ελέγχου και ποιον συνάνθρωπό μας θα αφορά στην επόμενη φάση», η Επιτροπή των λοιμωξιολόγων εισηγήθηκε να γίνεται μοριακός έλεγχος κατά προτεραιότητα, εκτός των άλλων, στο «προσωπικό των υπηρεσιών υγείας, ανεξάρτητα από το ιστορικό επαφής, για να μειωθεί ο κίνδυνος μετάδοσης στους ασθενείς και η διασφάλιση της ομαλής λειτουργίας των υγειονομικών δομών» και σε ό,τι αφορά «τη διάγνωση του ιού σε ασυμπτωματικά άτομα» να γίνεται, εκτός των άλλων, σε «άτομα που πρόκειται να εισαχθούν για νοσηλεία ή χορήγηση χημειοθεραπείας, ανοσοθεραπείας, ακτινοθεραπείας, σε κλινικές/τμήματα υψηλού κινδύνου, όπως παραδείγματος χάριν ογκολογικές κλινικές, αιματολογικές κλινικές, τμήματα μεταμόσχευσης» και σε «εγκύους που εισάγονται για τοκετό».

Στις 5 Μάη, ο Τσιόδρας διευκρίνισε ότι δεν προβλέπεται γενικά έλεγχος σε ασυμπτωματικούς «παρά μόνο σε συγκεκριμένα σενάρια». Και εξήγησε: «Αφορούν ανθρώπους οι οποίοι μπαίνουν στο νοσοκομείο, άνθρωποι οι οποίοι είναι επαφές ανθρώπων οι οποίοι πρέπει να επιστρέψουν στο νοσοκομείο για να εργαστούν, αφορούν ανθρώπους οι οποίοι δουλεύουν σε ευαίσθητους χώρους ή εισάγονται σε ευαίσθητους χώρους, όπως μια Μονάδα Εντατικής Θεραπείας, μια Μονάδα μεταμοσχευμένων, καρκινοπαθείς οι οποίοι υποφέρουν από κακοήθεια και πρέπει να αρχίσουν τη χημειοθεραπεία τους, την ακτινοθεραπεία τους. Τέτοιες κατηγορίες ανθρώπων αφορούν τα ασυμπτωματικά τεστ».

Και ο υφυπουργός Κοντοζαμάνης υπερθεμάτισε: **«Εχουμε δώσει οδηγίες προς τα νοσοκομεία, και τα δημόσια και τα ιδιωτικά νοσοκομεία, έτσι ώστε κατά την διάρκεια του προεγχειρητικού ελέγχου, πριν γίνει ένα τακτικό χειρουργείο, διότι βρισκόμαστε σε φάση που έχουν ξεκινήσει να επαναλειτουργούν τα τακτικά χειρουργεία που είχαν διακοπεί την προηγούμενη περίοδο, να γίνεται η διεξαγωγή του τεστ»**.

Στις 10 Μάη, ο αντιπτέραρχος-λοιμωξιολόγος Χατζηγεωργίου, που αντικαθιστούσε τον Τσιόδρα, εξήγησε ότι οι γιατροί στον προεγχειρητικό έλεγχο θα συμπεριλαμβάνουν υποχρεωτικά και μοριακό τεστ για CoviD-19: «Να πω λιγάκι ότι ο προεγχειρητικός έλεγχος είναι κάτι δεδομένο για όλους τους ασθενείς. Δεν είναι μόνο για COVID-19. Δηλαδή, κάθε ασθενής που πρόκειται να χειρουργηθεί υφίσταται μια σειρά εξετάσεων υποχρεωτικά, πριν το χειρουργείο. Επομένως, το να προστεθεί μια ακόμα εξέταση, που είναι εδώ, στην συγκεκριμένη περίπτωση, η COVID-19, δεν είναι κάτι που είναι πρωτόγνωρο. Το γνωρίζουν οι ασθενείς και οι γιατροί ότι πρέπει προεγχειρητικά να προηγηθούν κάποιες εξετάσεις».

Αυτό που ανακοινώνουν είναι σαφέστατο: **όποιος/α μπαίνει σε νοσοκομείο όχι μόνο για εγχείριση, αλλά και για νοσηλεία, χημειοθεραπεία, ακτινοθεραπεία, τοκετό, θα κάνει τεστ ακόμα κι αν είναι ασυμπτωματικός. Το ίδιο και οι υγειονομικοί (γιατροί, νοσηλευτές και λοιπό προσωπικό).** Και παραμυθιάζεται ο ελληνικός λαός (που παρακολουθεί με μεγάλη προσοχή το καθημερινό σόου «ενημέρωσης» των Τσιορδοχαρδαλιάδων), ότι μπαίνουμε σε μια νέα περίοδο, κατά την οποία θα γίνονται μαζικά τεστ και ειδικά σε χώρους όπως τα νοσοκομεία δε θα περνάει ούτε... λέπι κορονα-ϊού.

Αμ δε! Ηρθε την περασμένη Τετάρτη η δημοσίευση σε όλο τον Τύπο εγκυκλίου του υπουργείου Υγείας προς τα νοσοκομεία, να προσγειώσει ανώμαλα κάθε ευκολόπιστο.

◆ «Ο έλεγχος για SARS-COV2 στο πλαίσιο του προεγχειρητικού ελέγχου θα γίνεται μόνο για τις επεμβάσεις που χρήζουν ολικής αναισθησίας».

◆ «Σχετικά με τη διενέργεια επεμβατικών διαγνωστικών εξετάσεων π.χ. ενδοσκοπήσεις, γαστροσκοπήσεις, κολονοσκοπήσεις καθώς και θεραπευτικών παρεμβάσεων π.χ. χημειοθεραπείες, εγχύσεις φαρμάκων δεν απαιτείται η διεξαγωγή ελέγχου για SARS-COV2. Εξαιρούνται οι ασθενείς που πρόκειται να υποβληθούν για πρώτη φορά σε ακτινοθεραπεία, χημειοθεραπεία. Σε αυτές τις περιπτώσεις ο έλεγχος για SARS-COV2 θα γίνει άπαξ, πριν την ημέρα διεξαγωγής της θεραπείας».

◆ «Για χειρουργεία με νοσηλεία ημέρας όπως π.χ. οφθαλμολογικές και οδοντιατρικές επεμβάσεις, δεν απαιτείται η διεξαγωγή ελέγχου για SARS-COV2 στο πλαίσιο του προεγχειρητικού ελέγχου».

◆ Τέλος, «έλεγχος για SARS-COV2 θα γίνεται σε ασθενείς που εξέρχονται από νοσηλευτικές μονάδες και παραπέμπονται ή οδηγούνται σε άλλες δομές π.χ. γηροκομεία, κέντρα αποκατάστασης, ξενώνες κλπ».

◆ Για τις εγκύους δεν είδαμε να γράφεται κάτι σχετικό.

Ολα έγιναν φύλλο και φτερό. Εκεί που έλεγαν ότι θα γίνεται εργαστηριακός έλεγχος σε όποιον μπαίνει σε νοσοκομείο, άρχισαν να τον αφαιρούν ακόμα και από επεμβατικές πράξεις (χημειοθεραπείες, γαστροσκοπήσεις, κολονοσκοπήσεις κ.ά.), από χειρουργεία με τοπική αναισθησία, ακόμα και από χειρουργεία με τεράστια διασπορά σταγονιδίων, όπως είναι τα οδοντιατρικά που γίνονται με αεροτουρμπίνα και νέφος νερού!

Τι δείχνει αυτή η εγκύκλιος; Τεράστια οικονομία στα τεστ, γιατί δεν έχουν αντιδραστήρια και φρόντισαν να παραγγείλουν μόνο 90.000 για τρεις μήνες (τα 540.000 τεστ που διαφημίζουν στα κυβερνητικά φυλλάδια είναι προπαγάνδα για εξαπάτηση του λαού).

Κοροϊδιλίκι με τις «νέες ΜΕΘ»

Στις 8 Μάη, ο Κικίλιας ανακοίνωσε με μπόλικα ταρατατζούμ ότι αποφάσισε τη συγκρότηση «επιστημονικής επιτροπής για τον σχεδιασμό νέων Μονάδων Εντατικής Θεραπείας στα Νοσοκομεία του ΕΣΥ». Οπως αναφέρει η σχετική απόφαση, «έργο της Επιστημονικής Επιτροπής είναι η εισήγηση προς το Υπουργείο Υγείας για την αύξηση των κλινών Μ.Ε.Θ. στα Νοσοκομεία του Ε.Σ.Υ., με γνώμονα τη λειτουργικότερη δυνατή χωροθέτηση σε υπάρχουσες ή νέες κτηριακές νοσοκομειακές δομές, την αποτελεσματικότερη δυνατή στελέχωσή τους με ιατρονοσηλευτικό προσωπικό, την αρμονική συναρμογή τους με τις υπάρχουσες ήδη εν λειτουργία αντίστοιχες δομές και την άμεση ενσωμάτωσή τους στο ήδη υπάρχον σύστημα παροχής, φροντίδας και αξιοποίησης κλινών ΜΕΘ».

Δεν έχουμε καμιά αμφιβολία ότι η επιτροπή συγκροτήθηκε με κριτήριο τη «διαθεσιμότητα» των μελών της να παίξουν στο έργο της κυβέρνησης. Κάθε άλλο παρά τυχαίο είναι το γεγονός ότι τα τέσσερα από τα πέντε μέλη της επιτροπής πήραν μέρος στην τηλεδιάσκεψη-φιέστα με τον Κούλη στις 8 Απρίλη (το πέμπτο μέλος είναι από στρατιωτικό νοσοκομείο). Εγγύηση αποτελεί και η επικεφαλής της επιτροπής, διευθύντρια της ΜΕΘ του «Ευαγγελισμού», καθηγήτρια Αν. Κοτανίδου, που τις μέρες της καραντίνας τη βλέπαμε πότε να τηλεδιασκέπτεται με τον Κούλη και πότε να αδειάζει με... στιλ τις καταγγελίες της ΟΕΝΓΕ, διαβεβαιώνοντας ότι όλα πηγαίνουν ρολόι.

Η μακρά θητεία της δίπλα στον Χαρ. Ρούσσο (είναι ο προκάτοχός της στη διεύθυνση της ΜΕΘ του «Ευαγγελισμού», ο γιατρός που έβαλε τους ασφαλίτες Διώτη και Σύρο στην Εντατική για να ανακρίνουν τον βαρύτατα και πολλαπλά τραυματισμένο και υπό την επήρεια κατασταλτικών φαρμάκων, Σάββα Ξηρό), αποτελεί την καλύτερη... συστατική επιστολή. Και σήμερα, άλλωστε, η κ. Κοτανίδου είναι εξέχον στέλεχος του Ιδρύματος «Θώραξ» που έχει ιδρύσει ο Ρούσσος, μέσα από σκανδαλώδεις διαδικασίες, χάρη στις διασυνδέσεις που ανέπτυξε με το ΠΑΣΟΚ, μέσω Χρυσοχοΐδη. Θυμόμαστε ακόμα το «γκαλά» που διοργάνωσε τον Νοέμβρη του 2009 το «μαγαζί» του Ρούσσου στο Μέγαρο, για να μαζέψει λεφτά να φτιάξει νέες ΜΕΘ στον «Ευαγγελισμό»! Αντιλαμβάνεστε, λοιπόν, τι αντίληψη έχουν αυτοί οι άνθρωποι για το ΕΣΥ και πώς βλέπουν τη «συνεργασία» με τον «ιδιωτικό τομέα» και τους κάθε είδους «χορηγούς».

Για να τελειώνει το παραμύθι. Από τότε που κηρύχτηκε πανδημία του νέου κοροναϊού, ακούμε συνέχεια για εκατοντάδες ΜΕΘ που δημιουργήθηκαν και που θα παραμείνουν. Στην πραγματικότητα, έστησαν άρον-άρον κάποιες ΜΕΘ εκστρατείας, **χωρίς στελέχωση με το αναγκαίο ιατρονοσηλευτικό προσωπικό**, που είναι ο βασικότερος παράγοντας για τη λειτουργία της ΜΕΘ. Τι έκαναν; «Σκούπισαν» τις ΜΕΘ όλων των νοσοκομείων και μετακίνησαν το εξειδικευμένο προσωπικό (γιατρούς και νοσηλευτές) στις ΜΕΘ που προορίζονταν για περιστατικά CoviD-19. Οχι μόνο όσους/ες υπηρετούσαν σε ΜΕΘ, αλλά και όσους/ες υπηρετούσαν σε

ΣΥΝΕΧΕΙΑ ΣΤΗ ΣΕΛΙΔΑ 5

Αυτοδιαψεύδονται οι κυβερνητικοί Πινόκιο!

Στις 10 Μάη, στην καθημερινή «ενημέρωση» με τον Τσιόδρα, ο Χαρδαλιάς είπε: *«Από αύριο, στο δεύτερο στάδιο δηλαδή της επανεκκίνησης της οικονομίας, επανέρχονται στην εργασία τους* ***155.962 εργαζόμενοι, δηλαδή το 22,5% των εργαζομένων που τέθηκαν σε αναστολή*** *λόγω μη λειτουργίας των επιχειρήσεών τους. Επίσης, επαναλειτουργούν 66.010 επιχειρήσεις, δηλαδή το 25% των επιχειρήσεων των οποίων η λειτουργία ανεστάλη»*.

Με την απλή μέθοδο των τριών, που τη μαθαίνουν τα παιδιά στο Δημοτικό, βρίσκουμε ότι οι εργαζόμενοι που τέθηκαν σε αναστολή και πήραν το προνοιακό επίδομα των 800 ευρώ είναι **693.164**. Το γεγονός ότι ο Χαρδαλιάς έδωσε αριθμό με ακρίβεια μονάδας δείχνει ότι αυτό είναι το πραγματικό νούμερο. Είναι πολύ πιθανό, σ' αυτόν τον αριθμό να περιλαμβάνονται και ιδιοκτήτες επιχειρήσεων, οι οποίοι επίσης πήραν το 800άρι, οπότε ο πραγματικός αριθμός των εργατών και μισθωτών εργαζόμενων θα είναι σημαντικά μικρότερος.

Ομως, ακόμα κι αν δεχτούμε ότι οι 693.164 που ανακοίνωσε ο Χαρδαλιάς είναι όλοι μισθωτοί και δεδομένου ότι όλες οι διαδικασίες για το 800άρι έχουν ολοκληρωθεί, ξέρουμε πλέον ότι το προνοιακό επίδομα πήραν λιγότεροι από 700.000 εργαζόμενοι!

Τι μας έλεγαν τα κυβερνητικά στελέχη την περίοδο της καραντίνας; Χοντρά ψέματα, για να παραμυθιάσουν τον ελληνικό λαό ότι δήθεν μεριμνούν πρωτίστως για τους μισθοσυντήρητους. Χοντρά ψέματα, από τον «σοβαρό» Σταϊκούρα μέχρι τον «τσαρλατάνο» Βρούτση και τον «κορυφαίο των αρίστων» Μητσοτάκη. Ας τα θυμηθούμε, ξεκινώντας από την πρώτη περίοδο των ψεμάτων:

30 Μάρτη: *«Επεκτείνεται, σε πολύ περισσότερους μισθωτούς, η έκτακτη οικονομική ενίσχυση των 800 ευρώ. Συνολικά,* ***μπορούν να την λάβουν 1,7 εκατομμύρια εργαζόμενοι****, που καλύπτουν το 81% του συνόλου των εργαζομένων στον ιδιωτικό τομέα»* (Σταϊκούρας, τηλεοπτική συνέντευξη-μονόλογος υπουργών).

2 Απρίλη: *«****Χορηγείται σε 1,7 εκατομμύρια μισθωτούς****, που καλύπτουν τους 8 στους 10 εργαζόμενους στον ιδιωτικό τομέα, έκτακτη οικονομική ενίσχυση ύψους 800 ευρώ»* (Σταϊκούρας, Βουλή).

2 Απρίλη: *«Ετσι, για τους εργαζόμενους το επίδομα των 800 ευρώ* ***επεκτείνεται τώρα σε 1.700.000 μισθωτούς****, σχεδόν στο σύνολο του δυναμικού του ιδιωτικού τομέα»* (Μητσοτάκης, Βουλή).

Μετά περάσαμε στη δεύτερη φάση, που ξέχασαν το 1,7 εκατομμύρια εργαζόμενους και «προσγειώθηκαν» σε πιο «ρεαλιστικά» νούμερα, πάλι φουσκωμένα όμως.

25 Απρίλη: *Συνολικά 577.002 επιχειρήσεις δήλωσαν στο σύστημα Εργάνη* ***870.510 εργαζόμενούς*** *τους σε αναστολή* (Βρούτσης, διαρροή σε παπαγαλάκια).

27 Απρίλη: *«Αύριο Τρίτη θα πληρωθούν την αποζημίωση ειδικού σκοπού των 800 ευρώ* ***πάνω από 105.000 εργαζόμενο****ι σε επιχειρήσεις που είτε έκλεισαν, είτε έχουν πληγεί, με το συνολικό κονδύλι να ανέρχεται σε 84 εκατομμύρια ευρώ.* ***Εχουν ήδη πληρωθεί 686.000 εργαζόμενοι****»* (Πέτσας, ενημέρωση πολιτικών συντακτών).

Ξεκίνησαν από 1.700.000 εργαζόμενους, κατέβηκαν κάπου μεταξύ 791.000 και 870.000 και τώρα μιλούν για 693.164 (χωρίς να ξέρουμε αν και αυτός ο αριθμός περιλαμβάνει μόνο εργαζόμενους και όχι και ιδιοκτήτες επιχειρήσεων).

Ψέματα λένε και για τον αριθμό των επιχειρήσεων που έθεσαν εργαζόμενους σε αναστολή. Ο Σταϊκούρας έλεγε ότι στο μέτρο της αναστολής εργασίας μπήκαν 800.000 επιχειρήσεις. Ο Βρούτσης, στην αρχή μιλούσε για 295.246 επιχειρήσεις, τις οποίες μετά αύξησε σε 577.002. Ομως, οι επιχειρήσεις που ασφαλίζουν μισθωτούς κυμαίνονται μεταξύ 250.000 και 280.000 (ανάλογα με την εποχικότητα). Επομένως, ο αριθμός που έδωσε ο Χαρδαλιάς (264.040 επιχειρήσεις που έκλεισαν) είναι κοντά στην αλήθεια, δεδομένου ότι δεν έκλεισαν όλες οι επιχειρήσεις, ενώ υπάρχουν και ατομικές επιχειρήσεις που δεν απασχολούν εργαζόμενους.

Οι κυβερνητικοί ψεύτες δε συνεννοούνται μεταξύ τους, ώστε να λένε όλοι, από την αρχή μέχρι το τέλος, το ίδιο ψέμα. Ο Χαρδαλιάς ζήτησε στοιχεία, για να τα παρουσιάσει για τους δικούς του λόγους, που είχαν να κάνουν με την άρση του lockdown και μάλλον δε θυμόταν τι έλεγαν ο Σταϊκούρας, ο Βρούτσης και ο Μητσοτάκης. Τους ξεμπρόστιασε, χωρίς να έχει τέτοια πρόθεση.

ΥΓ. Υπάρχει κι ένας υπουργός της κυβέρνησης Μητσοτάκη που δεν καταλαβαίνει τίποτα. Ο ακροδεξιός-νεοφιλελεύθερος-τηλεπλασιέ, εμφανίστηκε την Τετάρτη 13 Μάη στη Βουλή και αφού επέπληξε την ερωτώσα βουλευτίνα του ΣΥΡΙΖΑ Χαρά Καφαντάρη, ότι δεν είπε ούτε ένα σωστό νούμερο, την... αποτελείωσε, με το γνωστό του ύφος: *«Πάμε στο αποτέλεσμα.* ***1,7 εκατομμύρια συμπολίτες μας πήραν τα 800 ευρώ*** *μέσω της ηλεκτρονικής πλατφόρμας. Αυτό δεν είναι αποτέλεσμα;»*! Φυσικά, βρίσκει και τα κάνει. Γιατί οι συριζαίοι πάνε εντελώς αδιάβαστοι στη Βουλή, περιορίζονται σε αερολογίες και επιτρέπουν να τους «γλεντάει» ο κάθε Μπουμπούκος λέγοντας αναίσχυντα ψέματα.

Τοξικό «ατύχημα» στην Ινδία

Εγκληματική αδιαφορία χάριν του μέγιστου κέρδους

Τις μαύρες μέρες του μεγαλύτερου ίσως βιομηχανικού «ατυχήματος» στον κόσμο (μετά τη διαρροή ισοκυανικού μεθυλίου από εργοστάσιο της Union Carbide στο Μποπάλ της Ινδίας το 1984, που σκότωσε πάνω από 15.000 - κατ' αλλους 25.000 - και δηλητηρίασε πάνω από μισό εκατομμύριο, αφήνοντάς τους ανάπηρους) θύμισε η διαρροή τοξικών αερίων στυρενίου, που έγινε στις 3:30 το πρωί της Πέμπτης στο εργοστάσιο της LG Polymers India, θυγατρικής της νοτιοκορεατικής εταιρίας LG Chemical Ltd. Το εργοστάσιο βρίσκεται στα περίχωρα της βιομηχανικής πόλης Βισαχαπάτναμ, στο ομόσπονδο κράτος Αντρα Πραντές της νοτιοανατολικής Ινδίας.

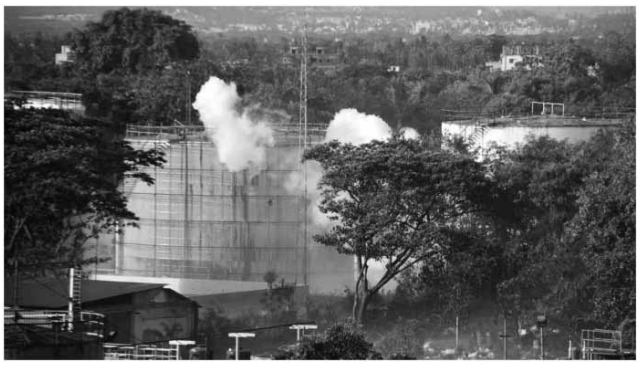

Το νέο «ατύχημα» (τα εισαγωγικά δεν τα βάζουμε τυχαία, όπως θα εξηγήσουμε παρακάτω) έγινε όταν ο κόσμος κοιμόταν και το δηλητηριώδες αέριο εξαπλώθηκε σε μία περιοχή ακτίνας τριών χιλιομέτρων, εκθέτοντας περισσότερους από χίλιους ανθρώπους στη φονική του επίδραση, σκοτώνοντας τουλάχιστον 13 (μεταξύ των οποίων δύο παιδιά) και στέλνοντας στα νοσοκομεία άλλους 285 μέχρι στιγμής, ενώ 5.000 αναγκάστηκαν να εγκαταλείψουν τα σπίτια τους.

Σύμφωνα με τους «Τάιμς της Νέας Υόρκης» (βλ. https://www.nytimes.com/2020/05/07/world/asia/india-lg-gas.html), το εργοστάσιο, που κατασκευάζει διάφορα πολυμερή, ήταν παλιό (από τη δεκαετία του '90) και κακοσυντηρημένο, ενώ δεν τηρούνταν όλα τα μέτρα ασφαλείας, όπως κατήγγειλε ο πρόεδρος του σωματείου των εργαζομένων του εργοστασίου.

Το εργοστάσιο είχε κλείσει λόγω του κοροναϊού στα τέλη Μάρτη και αυτή τη βδομάδα βρισκόταν στη διαδικασία της επανέναρξης. Ενας πρώην μάνατζερ της εταιρίας υποστήριξε ότι η απουσία εργαζομένων ίσως να έπαιξε ρόλο, γιατί το υγρό στυρένιο χρειάζεται προσεκτική παρακολούθηση. Η ίδια η εταιρία δήλωσε ότι θα συνεργαστεί για να βρεθεί η αιτία, ενώ ο πρωθυπουργός του κρατιδίου δήλωσε ότι το ατύχημα έγινε όταν οι εργάτες διεξήγαγαν την προγραμματισμένη συντήρηση κατά την οποία διαπίστωσαν τη διαρροή σε μία δεξαμενή (βλ. https://edition.cnn.com/2020/05/07/asia/india-gas-leak-death-intl-hnk/index.html).

Ομως το στυρένιο αποθηκεύεται σε υγρή μορφή στις δεξαμενές. Σε ατμοσφαιρική πίεση το στυρένιο είναι υγρό και για να γίνει αέριο θα πρέπει να φτάσει στους 145 βαθμούς Κελσίου, που είναι το σημείο βρασμού του σε ατμοσφαιρική πίεση. Το στυρένιο είναι «άτιμο» υγρό, γιατί ο πολυμερισμός του, που πραγματοποιείται σε θερμοκρασίες άνω των 65oC, δημιουργεί εξώθερμη αντίδραση που μπορεί να ανεβάσει τη θερμοκρασία του πάνω από το σημείο βρασμού και αν το εξαεριστικό της δεξαμενής δεν είναι καλά συντηρημένο ή είναι μικρότερης διαμέτρου από την απαιτούμενη, τότε μπορεί να αυξηθεί η πίεση και να αστοχήσει η δεξαμενή, απελευθερώνοντας τα δηλητηριώδη αέρια στο περιβάλλον (βλ. http://www.cpchem.com/bl/aromatics/en-us/Documents/Safe_Handling_and_Storage_of_Styrene_Monomer.pdf).

Από την άλλη, το σημείο ανάφλεξης του στυρενίου (δηλαδή η θερμοκρασία που μία σπίθα είναι ικανή να το αναφλέξει) είναι χαμηλότερο από του πετρελαίου (είναι γύρω στους 30oC). Ολα αυτά το κάνουν ιδιαίτερα επικίνδυνο, γι' αυτό και όταν αποθηκεύεται σε δεξαμενές σε θερμά κλίματα (άνω των 25oC για μεγάλο χρονικό διάστημα), αυτές θα πρέπει να είναι μονωμένες και να υπάρχει σύστημα αδρανοποίησης του τμήματος της δεξαμενής πάνω από τη στάθμη του υγρού, με άζωτο.

Από τις φωτογραφίες που δημοσιεύτηκαν οι δεξαμενές φαίνεται να είναι μονωμένες, όμως είναι προφανές ότι η θερμοκρασία δεν αυξάνεται από το χέρι του... θεού. Αρα, κάτι αστόχησε. Εγιναν θερμές εργασίες δίπλα στις δεξαμενές; Βούλωσαν τα εξαεριστικά λόγω κακής συντήρησης; Τι απέγινε το σύστημα αδρανοποίησης (αν υπήρχε);

Το σίγουρο είναι ότι δε φταίει ο... κοροναϊός και η έλλειψη προσωπικού λόγω της καραντίνας. Το γεγονός ότι η διαρροή έγινε κατά τη διάρκεια των εργασιών επαναλειτουργίας του εργοστασίου δείχνει ότι κάτι «βρομάει». **Η ανάγκη να καλυφθεί η «χασούρα» λόγω καραντίνας, σε συνδυασμό με τη χρόνια έλλειψη σωστής συντήρησης του εξοπλισμού αποθήκευσης ενός τόσο επικίνδυνου υγρού, έφτιαξαν το δολοφονικό μείγμα που πλήρωσαν χιλιάδες άνθρωποι στην περιοχή**. Το έγκλημα γίνεται ακόμα πιο μεγάλο, αν αναλογιστούμε ότι το εργοστάσιο είναι κοντά σε κατοικημένη περιοχή! Ομως το κεφάλαιο δεν ενδιαφέρεται για τέτοιες... λεπτομέρειες!

Η κατάσταση των πληβειακών μαζών στην Ινδία είναι γνωστή. Ο κοροναϊός έκανε ακόμα πιο αβάσταχτη την ζωή εκατομμυρίων ανθρώπων που αναγκάστηκαν να περπατήσουν εκατοντάδες χιλιόμετρα με τα πόδια για να πάνε στα χωριά τους προκειμένου να γλυτώσουν την ανεργία που τους περίμενε μετά την απόφαση για απαγόρευση κυκλοφορίας στη χώρα (βλ. http://www.eksegersi.gr/Επικαιρότητα/35399.Η-πανδημία-απειλεί-με-λιμό-τους-παρίες-του-πλανήτη). Το «ατύχημα» πρόσθεσε κι άλλα βάσανα στο λαό της Ινδίας.

Μην ανησυχείτε όμως. Η δικαιοσύνη θα λάμψει και πάλι, όπως έγινε με το «ατύχημα» της Union Carbide στο Μποπάλ, που είδαμε να «τιμωρείται» με... δύο χρόνια φυλάκιση, δεκαέξι χρόνια μετά! Οι οκτώ μανατζαραίοι που κρίθηκαν ένοχοι, λόγω εγκληματικής αδιαφορίας, καταδικάστηκαν το 2010 (http://news.bbc.co.uk/2/hi/south_asia/8725140.stm) σε δύο χρόνια φυλάκιση και χρηματικό πρόστιμο 2.125 δολαρίων ο καθένας! Πάντως, η «μητέρα Τερέζα» που είχε σπεύσει αμέσως - στις 12 Δεκέμβρη του 1984 - στο χώρο του ατυχήματος, έδωσε τότε τη συγχώρεσή της στους υπεύθυνους, καλώντας και το λαό «να δώσει συγχώρεση» (https://www.nytimes.com/1984/12/12/world/mother-teresa-carries-her-message-to-bhopal.html). Το σημαντικό είναι να μη διαταραχθεί η κερδοφορία του κεφαλαίου! Ισως γι' αυτό και τη «μητέρα Τερέζα» την έκαναν... αγία!

ΥΓ. Αυτό το άρθρο δημοσιεύτηκε στο eksegersi.gr την Παρασκευή 8 Μάη. Εκτοτε, οι νοσηλευόμενοι στα νοσοκομεία έφτασαν σχεδόν τους 1.000. Το Σάββατο, διαδηλωτές πορεύτηκαν κουβαλώντας σορούς θυμάτων που μόλις είχαν παραλάβει από το νεκροτομείο. Δημοσιεύματα αναφέρουν ότι το συγκεκριμένο εργοστάσιο πέρυσι λειτουργούσε για μήνες χωρίς τα απαραίτητα πιστοποιητικά!

Χονγκ Κονγκ

Διαδηλώσεις ξανά, παρά τον κοροναϊό!

Μπορεί το Χονγκ Κονγκ να είναι από τις πρώτες χώρες που εμφανίστηκε ο νέος κοροναϊός, δημιουργώντας καταστάσεις απίστευτης υστερίας, με «επιδρομές» στα σούπερ μάρκετ και ληστείες ακόμα και... χαρτιών τουαλέτας, όμως η κοροναϊκή υστερία δεν μπόρεσε να σταματήσει τις αντικυβερνητικές διαδηλώσεις που ξέσπασαν ξανά, μετά από περισσότερους από τέσσερις μήνες. Τις ανέστειλε αλλά δεν τις σταμάτησε.

Η μικρή διασπορά του ιού σε σχέση με αυτή που αναμενόταν (λιγότερα από 1.100 επιβεβαιωμένα κρούσματα και τέσσερις θάνατοι, σύμφωνα με τα επίσημα στοιχεία, σε αντίθεση με τα 300 θύματα που είχε όταν είχε ξεσπάσει η επιδημία του SARS, πριν από δεκαεφτά χρόνια) σίγουρα έπαιξε καθοριστικό ρόλο στο νέο ξέσπασμα που από την Κυριακή είχε ως αποτέλεσμα πάνω από 230 συλλήψεις και άγρια καταστολή από τις αστυνομικές αρχές, που έσπευσαν να επιβάλουν βαριά πρόστιμα και να ρίξουν άγριο ξύλο προκειμένου να εφαρμόσουν το νόμο της απαγόρευσης των συγκεντρώσεων άνω των οκτώ ατόμων, που έχει επιβάλει η κυβέρνηση λόγω της πανδημίας.

Οι διαδηλώσεις έχουν ξεκινήσει εδώ και δυο βδομάδες, αλλά την Κυριακή το απόγευμα εντάθηκαν, με εκατοντάδες διαδηλωτές να συγκεντρώνονται σε οκτώ πολυκαταστήματα του Μονγκ Κοκ για να φωνάξουν αντικυβερνητικά συνθήματα και να ζητήσουν ανεξαρτησία από το Πεκίνο. Το Μογκ Κοκ είναι ένας πολυσύχναστος «λαβύρινθος» γεμάτος μαγαζιά, αλλά και η περιοχή που κατά τα λεγόμενα διαφόρων ειδησεογραφικών πρακτορείων συγκεντρώνεται μεγάλο τμήμα της εργατικής τάξης.

Ανεξάρτητα από την έλλειψη ταξικής οργάνωσης και στόχων των διαδηλώσεων αυτών, που τον περασμένο χρόνο ταλάνισαν την πολιτική ηγεσία του Χονγκ Κονγκ και του Πεκίνου για πάνω από εφτά μήνες, ένα συμπέρασμα που αβίαστα βγαίνει είναι ότι **ο κοροναϊός δεν μπορεί να «παγώσει» τις κοινωνικές αντιθέσεις**. Γιατί είναι αυτές που γεννούν συγκρούσεις. Και οι διαδηλώσεις στο Χονγκ Κονγκ πηγάζουν από την ανέχεια πλατιών λαϊκών μαζών, με ωρομίσθια πείνας της τάξης των 4.5 ευρώ την ώρα (τόσο είναι τα 37.5 δολάρια Χονγκ Κονγκ, που θεσπίστηκαν ως κατώτατο ωρομίσθιο από πέρσι το Μάη, βλ. https://www.labour.gov.hk/eng/news/mwo.htm), σε μία χώρα πολύ πιο ακριβή από την Ελλάδα (βλ. https://www.numbeo.com/cost-of-living/country_result.jsp?country=Hong+Kong και https://www.mylifeelsewhere.com/cost-of-living/hong-kong/greece).

Το έχουμε ξαναγράψει παλιότερα (βλ. http://www.eksegersi.gr/issue/1010/Διεθνή/33271.Βίαιες-διαδηλώσεις-αγκάθι-για-το-Πεκίνο), ότι οι διαδηλώσεις και οι συγκρούσεις στο Χονγκ Κονγκ δεν έχουν ταξικό πρόσημο, αφού δεν αντιτίθενται στον καπιταλισμό. Ας μην ξεχνάμε, όμως, ότι το Χονγκ Κονγκ είναι υπό «κομμουνιστική» κηδεμονία, μιας και η Κίνα εξακολουθεί να πλασάρεται με ψευτοκομμουνιστικό προσωπείο, παρά το γεγονός ότι αποτελεί εδώ και πολλά χρόνια την ατμομηχανή του παγκόσμιου καπιταλισμού. **Η στρεβλή συνείδηση των διαδηλωτών δεν αναιρεί το γεγονός ότι είναι η ταξική καταπίεση που οδηγεί σε τέτοιες αντιδράσεις που δεν τις σταματούν ούτε οι εκλογές ούτε ο κοροναϊός. Απλά κοπάζουν για να συνεχίσουν ξανά τη σισύφεια διαδρομή τους**.

Ας το έχουμε υπόψη μας αυτό. Η πανδημία του κοροναϊού δε θα σταματήσει την ταξική πάλη, όσο δύσκολη κι αν φαίνεται αυτή σε τέτοιες συνθήκες. Αυτό το ξέρουν οι κρατούντες και εξοπλίζονται. **Αν εξοπλιστεί το κίνημα με ταξική οργάνωση, δε θα μπορέσουν να το νικήσουν εύκολα.**

Καταρρέει το άλλοθι ευαισθησίας του ΟΗΕ για τους παλαιστίνιους πρόσφυγες

Τη χειρότερη οικονομική κρίση των επτά δεκαετιών της Ιστορίας της περνά η UNRWA, η υπηρεσία του ΟΗΕ για τους παλαιστίνιους πρόσφυγες, που ιδρύθηκε το 1949 για να παράσχει υγειονομικές, εκπαιδευτικές, στεγαστικές και άλλες υπηρεσίες ανακούφισης στους πάνω από πέντε εκατομμύρια παλαιστίνιους πρόσφυγες στη Δυτική Οχθη, τη Λωρίδα της Γάζας, την ανατολική Ιερουσαλήμ καθώς και την Ιορδανία, το Λίβανο και τη Συρία.

Αυτό αποκάλυψε η διευθύντρια της υπηρεσίας, Ελίζαμπεθ Κάμπελ, μιλώντας από τα κεντρικά γραφεία της UNRWA στην Ουάσιγκτον. **Αυτό το χρόνο, η UNRWA έχει εξασφαλίσει μόλις το ένα τρίτο των 1.2 δισ. δολαρίων του προϋπολογισμού της και η Κάμπελ δήλωσε ότι τα χρήματα που διαθέτει μόλις που φτάνουν μέχρι το τέλος του μήνα!**

Στις 17 Μάρτη, η UNRWA έκανε επείγουσα έκκληση για χρηματοδότηση 14.1 εκατομμυρίων δολαρίων για να καλύψει τις άμεσες υγειονομικές ανάγκες που προέκυψαν από την

πανδημία, ενώ την περασμένη βδομάδα ζήτησε κι άλλα χρήματα, προκειμένου να καλύψει τις ανάγκες που προκύπτουν για το επόμενο τρίμηνο. Συνολικά τα χρήματα που ζητά είναι 93.4 εκατομμύρια δολάρια. Ψίχουλα μπροστά στα λεφτά που δίνονται απλόχερα στους καπιταλιστές παγκόσμια!

Η UNRWA έχει ήδη πληγεί από το σταμάτημα της χρηματοδότησής της από τις ΗΠΑ, που ήταν και ο μεγαλύτερος δωρητής της, καλύπτοντας γύρω στα 360 εκατομμύρια δολάρια, δηλαδή το ένα τρίτο του προϋπολογισμού της. Το σταμάτημα αυτό έγινε με το αιτιολογικό ότι η UNRWA ακολουθεί αντι-ισραηλινή πολιτική!

Ωστόσο, η Γενική Συνέλευση του ΟΗΕ αποφάσισε στα μέσα του περασμένου Δεκέμβρη, με συντριπτική πλειοψηφία (160 υπέρ, δύο κατά – ΗΠΑ και Ισραήλ - και 9 αποχές) να στηρίξει τη συνέχιση της λειτουργίας αυτής της υπηρεσίας μέχρι τις 30 Ιούνη του 2023. Αν και η απόφαση χαιρετίστηκε τόσο από την Παλαιστινιακή Αρχή όσο και από τη Χαμάς, στην ουσία παραμένει κενό γράμμα, από τη στιγμή που δεν εξασφαλίζεται στην πράξη η χρηματοδότησή της.

Αφού οι σιωνιστές διέλυσαν την Παλαιστίνη, σκορπίζοντας τους Παλαιστίνιους σε προσφυγικά στρατόπεδα ανά τον κόσμο και μετατρέποντας σε ανοιχτές φυλακές τη Δυτική Οχθη και τη Λωρίδα της Γάζας, η «διεθνής κοινότητα» απέτυχε ακόμα και να στηρίξει την υπηρεσία που η ίδια έφτιαξε για να λειτουργήσει ως το άλλοθί της για την απραξία απέναντι στο έγκλημα που διαπράχθηκε κατά του παλαιστινιακού λαού.

Οι Παλαιστίνιοι δεν είναι ζητιάνοι! Απαιτούν τις υπηρεσίες της UNRWA, γι' αυτό και διαδήλωσαν στις αρχές Μάρτη κατά του τερματισμού ορισμένων υπηρεσιών στη Λωρίδα της Γάζας και τη Δυτική Οχθη (από αυτή τη διαδήλωση είναι η φωτογραφία που αναδημοσιεύουμε). Εχουν κάθε δικαίωμα να το απαιτούν αυτό, από τη στιγμή που τους έχουν υποβάλει σε πάνω από δεκαετές οικονομικό εμπάργκο στη Λωρίδα της Γάζας και τους εμποδίζουν να ζήσουν σαν άνθρωποι στη Δυτική Οχθη.

Αν σημειώνουμε την έλλειψη κονδυλίων για την UNRWA, δεν το κάνουμε για να ενώσουμε τη φωνή μας με όσους θεωρούν ότι η οργάνωση αυτή δίνει λύση στο πρόβλημα των παλαιστίνιων προσφύγων ή εξασφαλίζει ανθρώπινες συνθήκες διαβίωσης γι' αυτούς, γιατί δεν μπορεί να το κάνει. Οπως σημειώσαμε παραπάνω, ένα άλλοθι «ευαισθησίας» των διεθνών ιμπεριαλιστών είναι η UNRWA κι αυτό φαίνεται όλα αυτά τα χρόνια. **Τώρα το άλλοθι αυτό εκφυλίζεται ταχύτατα, αποδεικνύοντας ότι μόνο η Αντίσταση μπορεί να ικανοποιήσει τους πόθους του παλαιστινιακού λαού για λευτεριά και ανθρώπινες συνθήκες ζωής**. Αυτή την αντίσταση πρέπει να στηρίζουμε με κάθε τρόπο, καταδεικνύοντας την υποκρισία του ΟΗΕ που δεν έχει κάνει τίποτα στην πράξη ούτε καν για να αναχαιτίσει την ισραηλινή επιθετικότητα που έχει γράψει εκεί που δεν πιάνει μελάνι ακόμα και τις αποφάσεις του ΟΗΕ για το Παλαιστινιακό.

Ιταλία: 700.000 παιδιά πεινάνε

Σύμφωνα με το μεγαλύτερο αγροτικό οργανισμό της Ιταλίας, Coldiretti, περισσότερα από 700.000 παιδιά κάτω των 15 ετών κινδυνεύουν να μείνουν χωρίς βασικά είδη διατροφής, όπως ψωμί και γάλα, λόγω της καπιταλιστικής κρίσης και της πανδημίας.

Η καπιταλιστική κρίση, που την επιτάχυνε το ξέσπασμα της πανδημίας, έχει πετάξει στην ανεργία και στη φτώχεια εκατοντάδες χιλιάδες λαϊκές οικογένειες, κυρίως στον ιταλικό Νότο, εξαθλιώνοντάς τες σε τέτοιο βαθμό, που πλέον αντιμετωπίζουν έντονο διατροφικό πρόβλημα. Το κλείσιμο των σχολείων έχει επιδεινώσει το πρόβλημα, αφού τα σχολικά συσσίτια ήταν για πολλά παιδιά η μοναδική σταθερή πηγή φαγητού σε ημερήσια βάση πριν από την πανδημία.

Το πλήθος των νεόπτωχων απαρτίζεται, σύμφωνα με την Coldiretti, από οικογένειες που έχασαν τις εποχικές δουλειές τους, μικρέμπορους και μικροεπαγγελματίες που έπρεπε να κλείσουν τα μαγαζιά τους, εκατοντάδες χιλιάδες εργάτες που δουλεύουν «μαύρα» και δε δικαιούνται κάποιου είδους κρατικό επίδομα, γιατί δεν καταγράφονται ως άνεργοι, καθώς και ανειδίκευτους εργάτες που δούλευαν σε περιστασιακές δουλειές. Οικογένειες που ποτέ δεν αντιμετώπιζαν τέτοιου είδους προβλήματα πυκνώνουν πλέον τις ουρές των συσσιτίων της εκκλησίας και των φιλανθρωπικών κουζίνων, ενώ τα τηλεφωνήματα σε φιλανθρωπικούς οργανισμούς από ανθρώπους που ντρέπονται να εμφανιστούν αυτοπροσώπως για να ζητήσουν βοήθεια για να ταΐσουν τις οικογένειές τους, έχουν αυξηθεί κατακόρυφα.

Η προϊούσα εξαθλίωση του ιταλικού λαού είναι διάσπαρτη σε όλη την Ιταλία, όμως εμφανίζεται ιδιαίτερα αυξημένη στις πιο φτωχές νότιες περιφέρειες, της Καμπανίας, της Καλαβρίας και της Σικελίας, ενώ πλέον έντονη διατροφική «ανασφάλεια», όπως ονομάζουν την πείνα οι αστοί δημοσιολόγοι, αντιμετωπίζουν ακόμα και περιοχές του βιομηχανικού Βορρά, όπως η Λομβαρδία και το Λάτσιο. Την πρόσβαση των πλατιών λαϊκών στρωμάτων σε είδη διατροφής έρχονται να επιδεινώσουν οι μεγάλες αυξήσεις στις τιμές των τροφίμων τον Απρίλη, που φτάνουν το 8,4% στα φρούτα, το 5% στα κηπευτικά και το 4,1% στο γάλα.

Δίπλα στο πλήθος των αδιάθετων εμπορευμάτων της καπιταλιστικής παραγωγής, που αλλοιώνονται και σαπίζουν στοιβαγμένα σε τεράστιες αποθήκες, εκατοντάδες χιλιάδες παιδιά πεινάνε. Το ίδιο το καπιταλιστικό σύστημα, που οδηγεί στην υπερσυσσώρευση αδιάθετων εμπορευμάτων, λόγω της αναρχίας στην παραγωγή, τα οποία στη συνέχεια καταστρέφει μαζικά, οδηγεί εκατομμύρια ανθρώπους στην πείνα, λόγω της κρίσης που περνάει ανά περιόδους και της ανεργίας που αυτή παράγει, όχι σε κάποια μακρινή χώρα της Αφρικής, αλλά στην καρδιά της ιμπεριαλιστικής Ευρώπης.

Καθάρματα!

«Και λοιπόν; Λυπάμαι. Εγώ τι θέλετε να κάνω;». Αυτή ήταν η απάντηση του φασίστα Μπολσονάρου, προέδρου της Βραζιλίας, όταν του επισημάνθηκε ότι ο αριθμός των νεκρών αυξάνεται (Πέμπτη απόγευμα, η Βραζιλία είχε 13.551 επίσημα καταγεγραμμένους θανάτους). Ο Μπολσονάρου, όμως, απόλυτα αδιάφορος για τις ανθρώπινες ζωές, βιάζεται να «επανεκκινήσει» την καπιταλιστική οικονομία της Βραζιλίας. Μετά το «εγώ τι θέλετε να κάνω;», υπέγραψε διάταγμα για να επαναλειτουργήσουν γυμναστήρια, κουρεία και κέντρα αισθητικής, με το επιχείρημα ότι προσφέρουν «ουσιώδεις υπηρεσίες»!

Στην ίδια ρότα ο Τραμπ, βγήκε από το twitter και υπερασπίστηκε το αφεντικό της Tesla Ιλον Μασκ, που είχε ανακοινώσει ότι θα επαναλειτουργήσει την αυτοκινητοβιομηχανία, κόντρα στο απαγορευτικό της πολιτείας της Καλιφόρνια. Μολονότι οι πολιτειακές αρχές, με δηλώσεις του κυβερνήτη Γκάβιν Νιούσομ, είχαν ανακοινώσει ότι θα επιτρέψουν τη σταδιακή επαναλειτουργία της Tesla από την επόμενη εβδομάδα, ο Μασκ ανακοίνωσε ότι θα επαναλειτουργήσει όλο το εργοστάσιο αμέσως. Για να δείξει δε ότι κουμάντο κάνει αυτός και όχι το τμήμα Υγείας της επαρχίας Αλαμέντα της Καλιφόρνια, που ζήτησε από την εταιρία να επαναλειτουργήσει μόνο ελάχιστες διαδικασίες και να περιμένει έγκριση για συνολική επαναλειτουργία, δήλωσε ότι θα είναι παρών στη γραμμή παραγωγής και αν θέλουν να συλλάβουν κάποιον να συλλάβουν αυτόν. Βιάζεται, βλέπετε, να αυξήσει την παραγωγή του Y-Model, το οποίο ελπίζει ότι θα γίνει το πιο ευπώλητο της φίρμας του, δίνοντάς της προβάδισμα έναντι του ανταγωνισμού.

Στη Γερμανία γίνεται ανταγωνισμός ανάμεσα στα κρατίδια για το ποιο θ' ανοίξει πρώτο, αφού οι τοπικοί πρωθυπουργοί κατάφεραν να στριμώξουν στη γωνία τη Μέρκελ και να αποσπάσουν την άδεια να χειρίζονται οι ίδιοι την άρση του lockdown. Το μόνο που κατάφερε να θέσει ως όρο η Μέρκελ ήταν το όριο των 50 νέων κρουσμάτων ανά 100.000 κατοίκους σε μια βδομάδα, που αν ξεπεραστεί θα πρέπει να επανέλθουν τα περιοριστικά μέτρα.

Σύμφωνα με το Ινστιτούτο «Ρόμπερτ Κοχ» (RKI), ο ρυθμός αναπαραγωγής της νόσου, το περιβόητο Ro, ήταν 0,65 την Τετάρτη 6 Μάη και μέχρι την Κυριακή 10 Μάη είχε ανέβει στο 1,13 (οι Γερμανοί μπορούν και μετρούν σε μικρό χρόνο τις αλλαγές στο Ro, επειδή το σύστημα επιδημιολογικής παρακολούθησης στηρίζεται στη διεξαγωγή τεστ σε μαζική κλίμακα). Την ίδια μέρα, σύμφωνα με το RKI, πέντε ομόσπονδα κρατίδια είχαν ξεπεράσει το όριο των 50 νέων κρουσμάτων ανά 100.000 κατοίκους. Μεταξύ αυτών και η Βόρεια Ρηνανία - Βεστφαλία, ο πρωθυπουργός της οποίας Αρμιν Λάσετ θέλει να γίνει ο διάδοχος της Μέρκελ. Σε εργοστάσιο κρέατος με 1.200 εργάτες, κυρίως μετανάστες από την Ανατολική Ευρώπη, έγιναν περισσότερα από 900 τεστ και 200 εργάτες βρέθηκαν μολυσμένοι. Οι υγειονομικές αρχές είπαν ότι οι εργάτες υποχρεώνοινταν να δουλεύουν πολύ κοντά ο ένας στον άλλο, ενώ ζούσαν σε διαμερίσματα ανά τέσσερα ή πέντε άτομα.

Κοροϊδιλίκι με τις «νέες ΜΕΘ»

ΣΥΝΕΧΕΙΑ ΑΠΟ ΤΗ ΣΕΛΙΔΑ 3

άλλες κλινικές ή τμήματα, εφόσον είχαν εξειδίκευση στην εντατικολογία ή είχαν προϋπηρεσία σε ΜΕΘ του ιδιωτικού τομέα.

Στις 28 Απρίλη αποκαλύψαμε έγγραφο με υπογραφή Κοντοζαμάνη, που διέταζε την άμεση μετακίνηση γιατρών όλων αυτών των κατηγοριών στις ΜΕΘ (βλ. http://www.eksegersi.gr/Επικαιρότητα/35592.Εγκληματούν-για-να-μην-προσλάβουν-γιατρούς-και). Στη ΜΕΘ του «Ευαγγελισμού» μεταφέρθηκαν εννιά γιατροί με εξειδίκευση σε ΜΕΘ, που αποσπάστηκαν από διάφορα νοσοκομεία της Αττικής. Η μετακίνηση έγινε αρχικά για ένα μήνα (Απρίλη), αλλά παρατάθηκε και για τον Μάη. Περιττεύει να πούμε ότι αυτοί οι γιατροί λείπουν από τα -έτσι κι αλλιώς υποστελεχωμένα- νοσοκομεία απ' όπου αποσπάστηκαν. Επίσης, στάλθηκαν στον «Ευαγγελισμό» τέσσερις εξειδικευμένοι νοσηλευτές από τα αναισθησιολογικά τμήματα των δύο Νοσοκομείων Παίδων. Δεν ακούσαμε την κ. Κοτανίδου να διαμαρτύρεται και να ζητάει την πρόσληψη μόνιμου ιατρονοσηλευτικού προσωπικού για τη ΜΕΘ που διευθύνει. Φρόντισε να πάρει όσους χρειαζόταν, στερώντας τους από άλλα νοσοκομεία, και να παίζει ταυτόχρονα το παιχνίδι της κυβέρνησης Μητσοτάκη.

στο ψαχνό

Ταξική οργάνωση!

«Δεν μπορώ να εγγυηθώ για την δραστηριότητα κανενός ιδιώτη επιχειρηματία. Καπιταλισμό έχουμε στην Ελλάδα και οι επαγγελματίες και οι επιχειρηματίες καθορίζουν με ποιο τρόπο θα κινηθούν»! Αυτή ήταν η απάντηση του υπουργού Θεοδωρικάκου, όταν τον ρώτησαν, αν το κράτος μπορεί να εγγυηθεί ότι δε θα μειωθούν οι μισθοί των εργαζόμενων με την εκ περιτροπής εργασία.

Για κάποιον που στα νιάτα του παρίστανε τον κομμουνιστή και πήδηξε τα χαντάκια ένα-ένα, για να καταλήξει στην αγκαλιά του Μητσοτάκη, ως επικεφαλής της καμπάνιας του για την αρχηγία της ΝΔ και μετά για την πρωθυπουργία, ο... μπλαζέ κυνισμός είναι το πιο εύκολο πράγμα στον κόσμο.

Πασιχαρής ο ακροδεξιός-νεοφιλελεύθερος-τηλεπλασιέ-υπουργός Μπουμπούκος, συνεχάρη το συνάδελφό του από το βήμα της Βουλής: *«Στην ερώτηση "εάν θα παρέμβει νομοθετικά το κράτος να ρυθμίσει πώς θα λειτουργούν οι ιδιωτικές επιχειρήσεις", απήντησε το προφανές, ότι "στο σύστημα που έχουμε, που μάλιστα λέγεται καπιταλισμός, το κράτος δεν μπορεί να παρεμβαίνει νομοθετικά στο πώς θα λειτουργούν οι ιδιωτικές επιχειρήσεις". Και απαντώ: "και ευτυχώς"».*

Θα μπορούσε να τους υπενθυμίσει κάποιος την εργατική νομοθεσία, που επιβάλλει στο κράτος παρεμβάσεις στη λειτουργία της καπιταλιστικής οικονομίας. Τι είναι, όμως, η εργατική νομοθεσία; Είναι το αποτέλεσμα της ταξικής πάλης αποκρυσταλλωμένο στο θεσμικό επίπεδο. Οι εργατικοί αγώνες φέρνουν κατακτήσεις που περνούν στην εργατική νομοθεσία. Τις χαρακτηρίζουμε συνήθως κατακτήσεις προστασίας των εργαζόμενων, αλλά θα ήμασταν πιο ακριβείς, αν τις χαρακτηρίζαμε μέτρα περιορισμού της ασυδοσίας των καπιταλιστών. Γιατί και η πιο προοδευτική εργατική νομοθεσία δεν καταργεί τη βασική εκμεταλλευτική σχέση, τη σχέση κεφαλαίου-εργασίας.

Η ίδια η εργατική νομοθεσία είναι ένα δυναμικό μέγεθος. Διευρύνεται ή σμικρύνεται ανάλογα με το πόσο δυνατή και αποτελεσματική είναι η ταξική άμυνα των εργατών. Καμιά κατάκτηση μέσα στον καπιταλισμό δεν είναι κατοχυρωμένη.

Ξέρουμε πολύ καλά τι έχει συμβεί την τελευταία δεκαετία, τη δεκαετία των Μνημονίων. Σαρώθηκαν κατακτήσεις δεκαετιών. Ο κατώτατος μισθός από 715 ευρώ έπεσε στα 586, για ν' ανέβει πέρυσι στα 650. Οι συντάξεις καταβαραθρώθηκαν. Οι εργασιακές σχέσεις έγιναν λάστιχο. Η πλήρης απασχόληση βαφτίζεται μερική, για να πληρώνουν οι καπιταλιστές τις μισές ασφαλιστικές εισφορές κτλ. κτλ.

Αρα, ξέρουμε πολύ καλά τι πρόκειται να συμβεί από τώρα και μετά, καθώς ο παγκόσμιος (και ο ελληνικός) καπιταλισμός μπαίνει σε ένα νέο κύκλο βαθιάς κρίσης, που η πανδημία του κοροναϊού επιτάχυνε την εκδήλωσή της και την κάνει πιο βαθιά.

Η κεφαλαιοκρατία θα επιτεθεί στην εργατική τάξη με μεγαλύτερη μανία, προκειμένου να της φορτώσει τα βάρη της κρίσης και να μετατρέψει την κρίση σε ευκαιρία για περισσότερα κέρδη.

«Καπιταλισμό έχουμε», μας λένε κυνικά οι υπουργοί της κυβέρνησης Μητσοτάκη. Οι πρώτες συνέπειες ήδη φάνηκαν στη διάρκεια της καραντίνας. Προνοιακό επίδομα για μια μερίδα εργατών και εργαζόμενων, δισεκατομμύρια «αβάντες» στους καπιταλιστές, χιλιάδες απολύσεις και εκ περιτροπής εργασία (με το μισό μισθό) για τους υπόλοιπους.

Τα αντεργατικά μέτρα ήρθαν για να μείνουν. Και θα πολλαπλασιαστούν καθώς η κρίση θ' αρχίσει να βαθαίνει. Η ΤΑΞΙΚΗ ΟΡΓΑΝΩΣΗ είναι η προϋπόθεση για να υπάρξει ταξική αντίσταση στην πανδημία των αντεργατικών μέτρων.

«ΚΟΙΝΩΝΙΚΗ ΑΠΟΣΤΑΣΙΟΠΟΙΗΣΗ». *Μπορεί οι ηλικιωμένοι να πεθαίνουν στα γηροκομεία σαν τις μύγες, εγκαταλελειμμένοι στη «μοίρα» τους, μπορεί οι νεκροί από τον κοροναϊό να πλησιάζουν τους 30.000, όμως η κυβέρνηση του «εκσυγχρονιστή» Εμανουέλ Μακρόν φροντίζει να τηρούνται όλα τα μέτρα κοινωνικής αποστασιοποίησης. Χαρακτηριστικό παράδειγμα οι πέντε μπάτσοι που έχουν πέσει πάνω στο διαδηλωτή. Παραβίασε την καραντίνα ο διαδηλωτής; Οχι, κατέβηκε την Πρωτομαγιά κρατώντας ένα μικρό πανό. Κι επειδή δεν τους το παρέδωσε, οι μπάτσοι φρόντισαν να του δείξουν τι σημαίνει... κοινωνική αποστασιοποίηση. Και οι πέντε πάνω του, μαλλιά-κουβάρια, για να του αποσπάσουν από τα χέρια το πανί που δεν έλεγε ν' αφήσει. Προφανώς διαπίστωσαν ότι στο πρωτομαγιάτικο πανό ενέδρευε... σμήνος κοροναϊών.*

ΚΟΝΤΡΕΣ

Αηδία...

Το ξέρατε ότι ο Σωτήρης Τσιόδρας στο σχολείο «δεν ήταν ούτε ο φασαριόζος, ούτε ο εξυπνάκιας, ούτε το σαΐνι, αλλά ούτε και ο απουσιολόγος. Ηταν ένα ήσυχο παιδί, ο αθόρυβος εργάτης»; Οτι συμμετείχε στις εκδρομές και στα μπουγελώματα με τους συμμαθητές του; Τώρα θα σας παρακαλέσουμε να καθήσετε, γιατί η επόμενη είδηση είναι συ-γκλο-νι-στι-κή. Στην πέμπτη Δημοτικού, ο Σωτήρης «είχε βρει το θάρρος, που ήθελε θάρρος εκείνη την εποχή», και είχε ζητήσει από συμμαθήτριά του «να τα φτιάξουν»! Ναι, να τα φτιάξουν!! Από τότε έδειχνε ότι κάποια στιγμή, με το θάρρος του, θα έσωζε το έθνος!!!

Αυτά τα συγκλονιστικά ανακάλυψαν τα δημοσιογραφικά σαΐνια του Star και τα παρουσίασαν στο κεντρικό δελτίο ειδήσεων του καναλιού, σε ρεπορτάζ με θέμα: «Ο Σωτήρης Τσιόδρας που δεν γνωρίζουμε». Τις συγκλονιστικές αποκαλύψεις έκανε συμμαθήτριά του σε όλες τις τάξεις από το Δημοτικό μέχρι το Λύκειο, η οποία ήταν και αυτή που – στην πέμπτη Δημοτικού, επαναλαμβάνουμε: στην Πέμπτη Δημοτικού! - δέχτηκε την πρόταση που έμελλε ν' αλλάξει την ιστορία αυτού του τόπου: «θέλεις να τα φτιάξουμε;»!

Εμείς δεν έχουμε παρά να ευχαριστήσουμε το Star και τους δαιμόνιους ρεπόρτερ του. Επεισαν και τους πλέον δύσπιστους, ότι έχει πέσει κυβερνητική γραμμή: «Στηρίξτε τον Τσιόδρα. Τόσα λεφτά σας δώσαμε, κάντε επιτέλους τη δουλειά σας». Κάθε κανάλι (το Star ας πούμε), κάθε ραδιόφωνο, κάθε αστοφυλλάδα κάνει τη δουλειά με τον τρόπο που ξέρει καλύτερα.

...και πραγματικότητα

Αφού συνήλθατε από τις συγκλονιστικές αποκαλύψεις του Star για τον θαρραλέο Σωτηράκη, που στην Πέμπτη Δημοτικού ζήτησε από συμμαθήτριά του «να τα φτιάξουν», πάμε στα σοβαρά του Σωτηρίου Τσιόδρα. Τρία σχόλια από τις τοποθετήσεις του σε μια μόνο μέρα (Πέμπτη 7 Μάη).

1. Τον ρωτούν για το σύνδρομο Kawasaki στα παιδιά και απαντά ότι *«υπάρχει μια επαγρύπνηση στο χώρο της Παιδιατρικής, για αυτό το πολύ σπάνιο σύνδρομο για το οποίο υπάρχει θεραπεία και το οποίο μάλλον έχει κάποια συσχέτιση με αυτό του κορονοϊού»*. Και συμπληρώνει: *«Δεν προβληματίζει, γιατί εξακολουθεί να είναι σπάνιο. Θα προβληματίζε αν είχαμε μια τεράστια διασπορά του ιού στην κοινότητα»*.

Ο ίδιος άνθρωπος, στις 25 Απρίλη, υποστήριζε ότι πρέπει να αναπτυχθεί σταδιακά «ανοσία αγέλης» στον ελληνικό πληθυσμό, ξεκινώντας από τα παιδιά! Ελεγε: *«Η σταδιακή ανοσία που θα οδηγούσε σε εξασφάλιση του πληθυσμού από περαιτέρω επέκταση της νόσου, δεν είναι ακριβώς γνωστή. Μερικοί μιλούν για 50%, άλλοι λένε ότι πρέπει να φτάσει το 70%. Πάντως σίγουρα δεν μπορεί να γίνει απότομα. Και όταν λέμε σταδιακή ανοσία, εννοούμε κάποιοι να εκτεθούν στον ιό και να εμφανίσουν αντισώματα, τα οποία θα τους προστατεύσουν. (...) Θεωρώ, λοιπόν, ότι μία από τις ομάδες που* ***θα μπορούσε πραγματικά να εκτεθεί σταδιακά*** *και είναι και η λιγότερο ευπαθής, με τα μέχρι τώρα δεδομένα σε όλο τον κόσμο, είναι όντως τα μικρά παιδιά»*!

Στις 25 Απρίλη, για να δικαιολογήσει την εισήγησή του για άνοιγμα των σχολείων, έλεγε ότι είναι καλό τα παιδιά να εκτεθούν στον ιό για ν' αποκτήσουν ανοσία. Δώδεκα μέρες αργότερα, στις 7 Μάη, είπε πως δεν ανησυχεί για το σύνδρομο Kawasaki στα παιδιά, επειδή δεν υπάρχει μεγάλη διασπορά του ιού! (Για την ιστορία, θυμίζουμε ότι τα περί σταδιακής ανάπτυξης ανοσίας αγέλης τα πήρε πίσω, όταν του την έπεσε ο συνάδελφός του στην Επιτροπή των λοιμωξιολόγων Γκ. Μαγιορκίνης, γράφοντας ότι μια στρατηγική, έστω και σταδιακής ανάπτυξης ανοσίας αγέλης, θα οδηγούσε σε δεκάδες χιλιάδες νεκρούς).

2. Απαντώντας σε ερώτηση σχετικά με τα κρούσματα στο 401 ΓΣΝ, χαρακτήρισε *«αναμενόμενα αυτά τα συμβάντα»* και συμπλήρωσε: *«Θα έχουμε περισσότερα κρούσματα σε δομές υγείας στην επόμενη φάση, γιατί* ***θα ελέγχουμε και περισσότερους*** *ανθρώπους»*! Αν αυτό δεν είναι ομολογία για ελλιπέστατους ελέγχους ως τώρα στα νοσοκομεία, τότε τι είναι; Θυμίζουμε ότι ο ίδιος ο Τσιόδρας κάλυψε πλήρως τον υφυπουργό Κοντοζαμάνη, όταν

In cold blood

Η σουηδέζα πρέσβειρα στις ΗΠΑ Κάριν Ουλρίκα Ολοφσντότερ είπε σε συνέντευξή της στο Fox News ότι το 90% των ανθρώπων που πέθαναν από CoviD-19 στη Σουηδία ήταν άνω των 70 ετών, πράγμα που σημαίνει ότι περίπου 2.700 ηλικιωμένοι έχουν πεθάνει. «Αυτό είναι φυσικά μια μεγάλη αποτυχία που έχουμε και είναι κάτι επί του οποίου δουλεύουμε», έσπευσε να παραδεχτεί.

Τα πράγματα γίνονται χειρότερα μέρα με τη μέρα. Τη Δευτέρα το πρωί, ο επίσημος απολογισμός στη Σουηδία, μια χώρα με πληθυσμό όσο η Ελλάδα και έκταση τέσσερις φορές μεγαλύτερη, ήταν **3.225 νεκροί**. Οσο για τους διπλωμάτες, ξέρουν καλά την τέχνη του λεκτικού αποπροσανατολισμού. Η σουηδέζα πρέσβειρα μιλά για αποτυχία, για να μην κατηγορηθεί η κυβέρνησή της για έγκλημα.

Οχι, δεν «απέτυχαν». Ακολούθησαν συνειδητά τη λογική της ανάπτυξης «ανοσίας αγέλης», εν γνώσει τους ότι θα είχαν χιλιάδες θανάτους ηλικιωμένων και ασθενών. Τους περισσότερους ηλικιωμένους τους άφησαν να πεθάνουν στα γηροκομεία. Καταδίκασαν -«με κρύο αίμα»- όλους αυτούς τους απόμαχους της δουλειάς σε θάνατο, για να μείνει αλώβητος ο σουηδικός μονοπωλιακός καπιταλισμός και να μην πληρώσει δημοσιονομικό κόστος το κράτος του.

αυτός ισχυρίστηκε ότι «έγιναν όσοι έλεγχοι έπρεπε να γίνουν», ο δε Μητσοτάκης στη Βουλή είπε πως έγιναν λίγα τεστ γιατί αυτό εισηγήθηκε η «επιτροπή Τσιόδρα».

3. Αναφερόμενος στο περιβόητο Ro, το συντελεστή μετάδοσης της νόσου στον πληθυσμό, ο Τσιόδρας είπε: *«Υπάρχει και εδώ η περίφημη επιστημονική αβεβαιότητα, υπάρχει το εύρος των εκτιμήσεων και μπορώ να σας πω ότι με βεβαιότητα 85%, 90%, 95%, το Ro είναι εκεί»*. Ο ίδιος, σε προηγούμενη «ενημέρωση» είχε πει ότι υπολογίζουν το Ro με ακρίβεια 98%!

Λαθροχειρίες

Ρωτάνε τον Κοντοζαμάνη για τα τεστ. Και αυτός απαντά: *«Η χώρα έχει ακολουθήσει μέχρι σήμερα μια επιτυχημένη στρατηγική σε ό,τι αφορά τον αριθμό των τεστ που έχουν διεξαχθεί και διεξάγονται»*. Πόθεν προκύπτει αυτό; Η λογική του Κοντοζαμάνη θυμίζει το «ράβδος εν γωνία, βρέχει»: *«Νομίζω ότι τα νούμερα είναι αδιαμφισβήτητα και φαίνονται τόσο από τον αριθμό των νοσηλευομένων σε απλές κλίνες, τον αριθμό των νοσηλευομένων στις Μονάδες Εντατικής Θεραπείας, τον αριθμό των διασωληνωμένων και τον αριθμό των θανάτων»*. Καμία σχέση με τα τεστ. Σκέτη λαθροχειρία.

Υπάρχει και συνέχεια, όμως, από τον ασυγκράτητο υφυπουργόμανατζερ: *«Μάλιστα, πρόσφατα, σε μια επιστημονική δημοσίευση που είδε το φως της δημοσιότητας, ένας δείκτης έφερνε την Ελλάδα πρώτη στις χώρες που έχει τον μεγαλύτερο αριθμό διενέργειας τεστ ανά επιβεβαιωμένο κρούσμα. Αυτό σημαίνει, λοιπόν, ότι η στρατηγική μας μέχρι στιγμής έχει πάει καλά»*! Οταν έχεις λίγα επιβεβαιωμένα κρούσματα, τότε είναι λογικό να έχεις μεγάλο αριθμό τεστ ανά επιβεβαιωμένο κρούσμα. Αυτό δεν είναι πρωτιά, είναι πάτος. Στην ίδια την έρευνα που επικαλέστηκε ο Κοντοζαμάνης η Ελλάδα βρίσκεται στην τελευταία θέση σε αριθμό τεστ ανά 1.000 κατοίκους! Είναι κι αυτός ένας λόγος για τον οποίο άρχισαν να μαϊμουδίζουν τα νούμερα για τα διεξαχθέντα τεστ, όπως αναλυτικά μπορείτε να διαβάσετε στη σελίδα 13.

ΥΓ. Στις 17 Μάρτη, ο Τσιόδρας έλεγε ότι *«όντως υπάρχει έλλειψη αντιδραστηρίων σε παγκόσμιο επίπεδο»* και γι' αυτό πρέπει *«να μην ξοδεύονται άσκοπα σε δοκιμασίες οι οποίες δεν έχουν κανένα νόημα, σε ασυμπτωματικούς, σε ανθρώπους οι οποίοι είναι επαφές και δεν έχουν συμπτώματα»*. Ποντάρουν στην ασθενή μνήμη (πού να θυμάται ο καθένας τι έλεγαν κάθε φορά, με τέτοιο καθημερινό βομβαρδισμό ψεμάτων;), όμως υπάρχουν κι αυτοί που κρατούν αρχείο.

«Βασανιστές»

Ο Πρετεντέρης και η Τρέμη, των παλιών «καλών» ημερών του Mega είναι μπροστά τους αγγελούδια. Μιλάμε για το βραδινό τηλεοπτικό δίδυμο της ΕΡΤ (Παπαθανασίου-Κανέλλης), που δεν τηρεί ούτε κάποια στοιχειώδη προσχήματα. Την περασμένη Δευτέρα έβγαλαν στον αέρα (μέσω τηλεδιάσκεψης) τον Τσούχλο της ΟΛΜΕ, ένα δεξιό συνδικαλιστή, αποφασισμένοι να τον «σκίσουν». Κι επειδή δεν κατάφερναν να τον «σκίσουν» (εκτός από τη διάθεσή σου να «σκίσεις» κάποιον, πρέπει να ξέρεις και τα θέματα κι αυτοί είναι απολύτως άσχετοι), δεν τον άφηναν να μιλήσει. Τον διέκοπταν συνεχώς, με ανάγωγο τρόπο, μιλούσαν «πάνω του», του έλεγαν με θράσος ότι λέει ανακρίβειες κτλ. Ηταν τόση η μανία τους που είχε ζωγραφιστεί στο πρόσωπό τους. Μανία επειδή δεν τους σιγοντάριζε η τρίτη της παρέας, ούτε η Γιαννάκου που ήταν επίσης συνδεδεμένη και την οποία υμνούσε συνεχώς ο Τσούχλος, εκνευρίζοντας ακόμα περισσότερο το δίδυμο των δημοσιογράφων-βασανιστών.

Μια ωραία ατμόσφαιρα...

Διάλογος Αυγενάκη με οπαδό του Αρη στο facebook, όπως δημοσιεύτηκε σε οπαδικά μέσα της Θεσσαλονίκης:

Αυγενάκης: *«Βάζω πλάτη, απλά δεν είναι θέμα του Υπουργείου Αθλητισμού»*.

Οπαδός Αρη: *«Ούτε το να σώσετε τον ΠΑΟΚ ήταν»*.

Αυγενάκης: *«Σωστά. Απλά θυμίζω άλλος κατέθεσε την τροπολογία, όχι εγώ. Βρέθηκα και θα ξαναβρεθώ δίπλα στον Αρη»*.

Ο «άλλος», τον οποίο υποδεικνύει ο Αυγενάκης, είναι ο Γεραπετρίτης, δεξί χέρι του Μητσοτάκη στο Μαξίμου.

Συνηθισμένα πράγματα

Το ΣΔΟΕ έπιασε στις αποθήκες χονδρέμπορου του Πειραιά 7 τόνους αλλοιωμένα προϊόντα κρέατος, ακατάλληλα για ανθρώπινη κατανάλωση. Από τον έλεγχο που έγινε στα βιβλία της επιχείρησης για το 2020, προέκυψε ότι διέθετε τα προϊόντα σε πάνω από 50 νοσοκομεία σε όλη την επικράτεια, καθώς επίσης και σε στρατόπεδα, σωφρονιστήρια, δομές φιλοξενίας ανηλίκων, δημοτικές επιχειρήσεις, δομές φιλοξενίας προσφύγων Μη Κυβερνητικών Οργανώσεων κ.λπ.!

Συνηθισμένα πράγματα. Στην περίπτωση της τροφοδοσίας ισχύει ό,τι ισχύει με το εμπόριο ναρκωτικών. Πιάνουν μια παρτίδα, κάνουν ντόρο για τη σπουδαία επιτυχία τους και την ίδια στιγμή το εμπόριο συνεχίζεται σαν να μην έτρεξε τίποτα.

Φιάσκο η «Παγκόσμια Αντίδραση στον Κορονοϊό»

Μερικές από τις πλουσιότερες χώρες του πλανήτη (Ευρωπαϊκή Ενωση, Καναδάς, Γαλλία, Γερμανία, Ιταλία, Ιαπωνία, Σαουδική Αραβία, Νορβηγία, Ισπανία και Ηνωμένο Βασίλειο) διοργάνωσαν ένα... μαραθώνιο αγάπης, στον οποίο έδωσαν το βαρύγδουπο όνομα «Παγκόσμια Αντίδραση στον Κορονοϊό». Στόχος ήταν «να συγκεντρωθεί σημαντική χρηματοδότηση ώστε να διασφαλιστεί η συνεργατική ανάπτυξη και η καθολική διάθεση διαγνωστικών εξετάσεων, θεραπευτικών αγωγών και εμβολίων για την αντιμετώπιση του κορονοϊού». Υποτίθεται για όλο τον κόσμο, αλλά περισσότερο για τις φτωχές χώρες.

Συγκέντρωσαν **7,4 δισ. ευρώ**. Και η Φον ντερ Λάιεν δήλωσε «πολύ περήφανη και χαρούμενη που το πολύ σημαντικό αυτό έργο ξεκίνησε με τόση επιτυχία»! Δε χρειάζεται να σας πούμε τι σημαίνουν 7,4 δισ. ευρώ για όλο τον πλανήτη: ένα ολοστρόγγυλο μηδενικό. Μη φανταστείτε, όμως, ότι είχαν βάλει κάποιον πολύ μεγαλύτερο στόχο. 7,5 δισ. ευρώ ήταν ο στόχος τους.

Από τα 7,4 δισ. που συγκέντρωσαν, 1,4 δισ. έδωσε η Κομισιόν (δεν είναι όλα «ζεστό» χρήμα, τα 400 εκατ. ευρώ είναι εγγυήσεις δανείων που θα συνάψουν κάποια «μαγαζιά» που έχει στήσει η ΕΕ) και άλλα περίπου 3 δισ. έδωσαν τα κράτη-μέλη της ΕΕ. Τα υπόλοιπα έδωσαν οι εκτός Ευρώπης ιμπεριαλιστικές δυνάμεις.

Οι ίδιοι ομολογούν ότι «ο αρχικός στόχος των 7,5 δισ. ευρώ δε θα είναι αρκετός για να διασφαλιστεί η διανομή τεχνολογιών υγείας για την αντιμετώπιση του κορονοϊού σε παγκόσμιο επίπεδο, καθώς αυτό συνεπάγεται σημαντικό κόστος όσον αφορά την παραγωγή, την προμήθεια και τη διανομή». Τότε; Η απάντηση είναι απλή: η προπαγάνδα μετράει περισσότερο από την ουσία.

Στο καμάρι τους, τον ΠΟΥ (Παγκόσμιος Οργανισμός Υγείας), το μεγάλο «πλυντήριο» για τις βρομιές τους ενάντια στη δημόσια υγεία, θα δώσουν 158 εκατ. ευρώ! Κάτι περισσότερο από το ένα τρίτο της ετήσιας συνδρομής των ΗΠΑ, που πάγωσε πρόσφατα ο Τραμπ. Με προϋπολογισμό γύρω στα 5,7 δισ. δολαρίων, ο ΠΟΥ ζήτησε έκτακτη ενίσχυση 1 δισ. δολαρίων για να βοηθήσει στην αντιμετώπιση της πανδημίας του κοροναϊού. Αντιλαμβάνεστε τι αντιπροσωπεύουν τα 158 εκατ. ευρώ που θα του δώσουν. Οχι πως ο ΠΟΥ θα έκανε τίποτα παραπάνω απ' αυτά που κάνει (για το ρόλο του και ειδικά για τη δράση του στη νέα πανδημία έχουμε δημοσιεύσει πλούσιο υλικό στο eksegersi.gr μέσα στον Απρίλη), όμως το εξευτελιστικό ποσό που θα του δώσουν, εν μέσω πανδημίας μάλιστα, δείχνει το μέγεθος του φιάσκου της «Παγκόσμιας Αντίδρασης».

Φυσικά δε θα το βάλουν κάτω. Οπως ανακοίνωσε η Φον ντερ Λάιεν, θα συνεχίσουν με τη βοήθεια ΜΚΟ, τις οποίες έχουν προσεγγίσει. Οι ΜΚΟ την ξέρουν καλά αυτή τη δουλειά. Προσφέρουν στους καπιταλιστές τη δυνατότητα τζάμπα διαφήμισης έναντι εξευτελιστικού γι΄ αυτούς τιμήματος. Ταυτόχρονα, λειτουργούν ως απατηλή βιτρίνα του παγκόσμιου καπιταλισμού, πασπαλίζοντας τη βαρβαρότητα και την εγκληματικότητά του με χρυσόσκονη φιλανθρωπίας και κάλπικης αλληλεγγύης.

Ο Μητσοτάκης, ακολουθώντας το προπαγανδιστικό πλάνο της Κομισιόν, ευχήθηκε... δωρεάν εμβόλιο για όλο τον κόσμο. Οσοι το πήραν είδηση πρέπει να έσκασαν στα γέλια. Αυτή τη στιγμή δεν υπάρχει ερευνητικό εργαστήριο στον κόσμο που να μην ασχολείται με μελέτες σχετικά με την CoviD-19. Κι όπως πολύ καλά ξέρουμε, όλα τα αξιόλογα εργαστήρια στον κόσμο βρίσκονται υπό τον έλεγχο φαρμακευτικών μονοπωλίων. Αν βρεθεί εμβόλιο για την CoviD-19 (πράγμα που δεν είναι καθόλου σίγουρο), αυτό θα μοσχοπουληθεί και τα φαρμακευτικά μονοπώλια που θα το κατασκευάσουν και θα το εμπορευτούν, θα θησαυρίσουν. Οπως γίνεται με κάθε φάρμακο που συνδέεται με άγνωστες μέχρι τώρα θεραπείες. Αυτά που λένε, για συνεργασία μεταξύ των ερευνητικών εργαστηρίων και για «παγκόσμια αλληλεγγύη ενάντια στον κοινό εχθρό» είναι προπαγάνδα για αφελείς. Για να μην πάμε στα αντικαρκινικά φάρμακα και τις εξωφρενικές τιμές που πωλούνται, αρκεί να θυμηθούμε τι έγινε με το εμβόλιο της γρίπης. Υπάρχει κι ένα σχετικό σκάνδαλο στη χώρα μας, μην το ξεχνάμε.

Εκδικητικό μένος κατά των κρατούμενων

Απαγόρευση των λεγόμενων ανοιχτών επισκεπτηρίων επιβάλλει το υπουργείο Προ Πο (αυτό είναι πλέον αρμόδιο για τις φυλακές και όχι το υπουργείο Δικαιοσύνης), αποσκοπώντας –όπως όλα δείχνουν- στη μόνιμη κατάργησή τους. Η πανδημία του κοροναϊού ήταν απλά το πρόσχημα που χρειάζονταν οι πολιτικοί που διακρίνονται για το κατασταλτικό τους μένος.

Οπως είναι γνωστό, τα επισκεπτήρια στις φυλακές κόπηκαν, όπως και οι άδειες των κρατούμενων, με το που ξεκίνησαν τα μέτρα περιορισμού της κοινωνικής ζωής. Οπως είχαμε επισημάνει τότε, οι φύλακες μπαινόβγαιναν στις φυλακές, είχαν την κανονική ζωή τους, έρχονταν σε επαφή με τους κρατούμενους χωρίς μέτρα προστασίας, αλλά οι κρατούμενοι στερούνταν το επισκεπτήριο, που είναι γι' αυτούς μια ανάσα. Στερούνταν την άδειά τους, ενώ θα μπορούσε να τηρηθεί το υγειονομικό πρωτόκολλο της 14ήμερης καραντίνας για όποιον επιστρέφει από άδεια. Και βέβαια, η περιβόητη ΠΝΠ για την αποσυμφόρηση των φυλακών δεν υπογράφηκε ποτέ. Το ζήτημα «λύθηκε» με τον πιο σκληρό κατασταλτικό τρόπο.

Τώρα περνάμε την περίοδο της άρσης των περιοριστικών μέτρων. Ξανάνοιξαν τα μαγαζιά, επιτρέπονται οι μετακινήσεις, ξανάνοιξαν ακόμα και τα σχολεία, κυβέρνηση και καπιταλιστές καίγονται να «επανεκκινήσουν» τον τουρισμό. Τα νοσοκομεία δέχονται όλα τα περιστατικά, γίνονται επισκεπτήρια στους νοσηλευόμενους κτλ. Οι φύλακες των φυλακών

κυκλοφορούν όπως και πριν, εκτιθέμενοι στους όποιους κινδύνους εκτίθενται και όλοι οι άλλοι πολίτες.

Για τους κρατούμενους, όμως, ισχύουν διαφορετικά μέτρα και σταθμά. Οπως ενημερώθηκαν από τις διοικήσεις των φυλακών, τα επισκεπτήρια θα είναι μόνο κλειστά, πίσω από τζάμι, με τους συγγενείς να φορούν μάσκες και γάντια! Τα ανοιχτά επισκεπτήρια, κατά τα οποία ο κρατούμενος κάθεται με τους συγγενείς του σε κάποιον ειδικά καθορισμένο χώρο της φυλακής, απαγορεύονται.

Για να αντιληφθείτε περί τίνος πρόκειται, μιλάμε για δύο επισκεπτήρια το μήνα. Δηλαδή, με τη μεσολάβηση χρονικού διαστήματος ικανού για να διαπιστωθεί αν υπάρχει προσβολή από κοροναϊό. Ακόμα κι αν παραβλέψουμε το γεγονός ότι θα μπορούσε προληπτικά να γίνει τεστ, εύκολα αντιλαμβάνεται κανείς ότι δεν είναι καθόλου δύσκολο να εξασφαλιστούν οι κανόνες υγιεινής κατά τη συνάντηση του κρατούμενου με τους συγγενείς του χωρίς το απεχθές τζάμι και τη συνομιλία μέσω τηλεφωνικής συσκευής.

Περιττεύει να τονίσουμε δε, ότι οι ίδιοι οι συγγενείς του κρατούμενου θα πάρουν όλα τα μέτρα για να μη θέσουν τον άνθρωπό τους σε κίνδυνο. Πράγμα που δεν είναι καθόλου σίγουρο για τους φύλακες, οι οποίοι πηγαινοέρχονται στις φυλακές σε καθημερινή βάση και έρχονται σε πιο στενή επαφή με τους κρατούμενους, σε καθημερινή επίσης βάση και όχι μια φορά κάθε δυο εβδομάδες.

Ακόμα και το κλειστό επισκεπτήριο, πίσω από τζάμι και με μάσκα, δείχνει την κατασταλτική τους μανία. Είναι σαν να λένε στον κρατούμενο: «Καλύτερα να μην έρθουν οι δικοί σου, αφού δε θα δεις ούτε το πρόσωπό τους. Μιλήστε από το τηλέφωνο, το ίδιο είναι. Θα γλιτώσουν και τα έξοδα για να έρθουν στο επισκεπτήριο». Είναι ένας έμμεσος εκβιασμός.

Ολοι οι προοδευτικοί άνθρωποι οφείλουμε να φωνάξουμε με όλη μας τη δύναμη:

- Να επανέλθει το κανονικό καθεστώς των επισκεπτηρίων!

- Να ξαναρχίσουν οι άδειες των κρατούμενων.

- Οχι στο εκδικητικό μένος του Χρυσοχοΐδη, του Οικονόμου, της Νικολάου, της κυβέρνησης Μητσοτάκη.

Ψεύδη και τσαμπουκάδες

Φανερά εκνευρισμένη η Κεραμέως απάντησε με τη φράση «ούτε βήμα πίσω» στην κατακραυγή που έχει σηκωθεί από παντού για την τακτική «big brother» που θέλει να εφαρμόσει στα σχολεία.

Δεν ξέρει η κυρία, η μεγαλωμένη και σπουδαγμένη σε προστατευμένα περιβάλλοντα όπου συναγελάζονται τα μελλοντικά golden boys, ότι οι τσαμπουκάδες δεν περνούν ειδικά σε χώρους όπως η εκπαίδευση και ότι όσοι ακολούθησαν μια τέτοια πολιτική στο παρελθόν έσπασαν τα μούτρα τους;

Η Κεραμέως ήταν ευκνευρισμένη και για έναν άλλο ουσιαστικό λόγο: Επειδή και αυτή και ο κυβερνητικός εκπρόσωπος Πέτσας, συνελήφθησαν καταφανέστατα ψευδόμενοι, όταν ισχυρίζονταν ότι έχουν τη γραπτή διαβεβαίωση της Αρχής Προστασίας Προσωπικών Δεδομένων να προχωρήσουν στη βιντεοσκόπηση και απευθείας μετάδοση του μαθήματος στην τάξη στα παιδιά που βρίσκονταν στο σπίτι.

Σε συνάντηση που πραγματοποιήθηκε της ΔΟΕ με την Αρχή, αποκαλύφθηκε η αλήθεια και έπεσαν οι μάσκες.

Εδώ, βέβαια, οφείλουμε να σημειώσουμε και το βρόμικο ρόλο της Αρχής (η οποία δημιουργήθηκε για να καλύπτει ουσιαστικά τις βρομιές καπιταλιστών και αστών πολιτικών με την επίκληση της μη αποκάλυψης των προσωπικών δεδομένων), που έδωσε απαντήσεις ως Πυθία, θέλοντας να προστατέψει από τον εξευτελισμό την υπουργό Παιδείας και την κυβέρνηση. Το υπογραμμίζουμε αυτό γιατί οι απαντήσεις οφείλουν να είναι ξεκάθαρες και με νομικό τρόπο διατυπωμένες, εφόσον αναφέρονται σε νομικά κείμενα, όπως η σχετική (ν)τροπολογία της Κεραμέως.

Παρόλ' αυτά οι ψευδέστατοι ισχυρισμοί Κεραμέως-Πέτσα αποκαλύφθηκαν, προκαλώντας οργή.

Ιδού τι ειπώθηκε στη συνάντηση με τη Διδασκαλική Ομοσπονδία:

«Πραγματοποιήθηκε σήμερα 12/5/2020 συνάντηση αντιπροσωπείας του Δ.Σ. της Δ.Ο.Ε. με την παρουσία της νομικής του συμβούλου, με τον Πρόεδρο και μέλη της Αρχής Προστασίας Δεδομένων Προσωπικού Χαρακτήρα (μέσω τηλεδιάσκεψης) στα γραφεία της Αρχής.

Το Δ.Σ. της Δ.Ο.Ε. έθεσε τους προβληματισμούς και τις αντιρρήσεις του σε σχέση με την τροπολογία που επιτρέπει τη ζωντανή αναμετάδοση των μαθημάτων από τη σχολική τάξη.

Τέθηκε επίσης το ερώτημα εάν υπάρχει γραπτή θετική γνωμοδότηση της Αρχής προς το Υπουργείο Παιδείας. Οι απαντήσεις που έδωσαν ο Πρόεδρος και τα μέλη της Αρχής ήταν οι παρακάτω:

• Υπήρξε επικοινωνία με το Υπουργείο Παιδείας στη διάσταση του να δοθούν κατευθύνσεις από την Αρχή ως προς την τεχνική διατύπωση της διάταξης, σε σχέση με την πρόβλεψη υπεύθυνου επεξεργασίας, τη χρήση των δεδομένων και την αναγκαιότητα της πρόβλεψης εκτίμησης αντικτύπου πριν την έκδοση της προβλεπόμενης Υπουργικής Απόφασης.

• Αναφορικά με την αναμετάδοση των μαθημάτων τονίστηκε, εκ μέρους της Αρχής, ότι αυτό αποτελεί μια όλως εξαιρετική διαδικασία, που μπορεί να δικαιολογηθεί στα πλαίσια της τήρησης της αρχής της αναλογικότητας μόνο σε περιπτώσεις επιδημικών νόσων, όπως αυτή που ζήσαμε και πάντοτε υπό την προϋπόθεση της διασφάλισης των δεδομένων προσωπικού χαρακτήρα των ατόμων που εμπλέκονται.

• Η εφαρμογή της διάταξης δεν μπορεί να γίνει πριν την έκδοση της Υπουργικής Απόφασης, η οποία προϋποθέτει την έκδοση μιας σοβαρής και επιστημονικά τεκμηριωμένης εκτίμησης αντικτύπου, που θα διασφαλίζει τα δικαιώματα όλων των εμπλεκομένων, λαμβανομένου υπόψη και του γεγονότος ότι η επίμαχη διαδικασία, κατά την άποψη της Αρχής, ενέχει υψηλή επικινδυνότητα. Στο πλαίσιο της συζήτησης, εκτιμήθηκε ότι μια τέτοιας έκτασης μελέτη δεν μπορεί να εκδοθεί **σε χρονικό διάστημα μικρότερο του ενός μηνός, στην καλύτερη των περιπτώσεων**. Αντίστοιχες, δε, προσπάθειες στην Ισπανία και την Ιταλία που ξεκίνησαν νωρίτερα δεν έχουν ακόμα εφαρμοστεί λόγω των πολλαπλών τεχνικών και νομικών προβλημάτων που προέκυψαν.

• Λόγω της σοβαρότητας και της επικινδυνότητας, για τα δικαιώματα των εκπαιδευτικών και των ανήλικων μαθητών είναι αυτονόητο ότι απαιτείται διαβούλευση με τους εκπροσώπους των εκπαιδευτικών και των γονέων των μαθητών πριν την ολοκλήρωση της εκτίμησης αντικτύπου για την έκδοση της Υπουργικής Απόφασης.

• Σε περίπτωση που όλα τα παραπάνω δεν τηρηθούν, η Αρχή διατύπωσε τη θέση της ότι, ασκώντας στο ακέραιο τον θεσμικό της ρόλο, θα επιληφθεί του δύσκολου αυτού ζητήματος είτε εφόσον ερωτηθεί από το Υπουργείο είτε αυτεπάγγελτα είτε κατόπιν προσφυγής των ενδιαφερομένων.

Συζητήθηκε, επίσης, το πρόβλημα που δημιουργεί η σύνδεση της υλοποίησης της σύγχρονης εξ αποστάσεως εκπαίδευσης με την υπό έκδοση Υπουργική Απόφαση στη διάσταση, του αν ενέχει νομικούς κινδύνους για τους εκπαιδευτικούς που την πραγματοποιούν. Από την πλευρά της Αρχής δηλώθηκε ότι **τα ζητήματα αυτά αποτελούν αντικείμενο μελέτης και επεξεργασίας για όλα τα επίπεδα της εκπαίδευσης** καθώς και ότι μέχρι και την έκδοση της Υπουργικής Απόφασης, οι εκπαιδευτικοί που επιλέγουν να υλοποιούν τη σύγχρονη εξ αποστάσεως εκπαίδευση δεν μπορεί να θεωρηθούν υπεύθυνοι για παραβιάσεις των διατάξεων περί δεδομένων προσωπικού χαρακτήρα αφού εκτελούν εντολές που δίνονται από το Υπουργείο Παιδείας, το οποίο εξάλλου είναι και ο υπεύθυνος επεξεργασίας» (από την ανακοίνωση της ΔΟΕ. Οι εμφάσεις δικές μας).

ΥΓ: Σε φιάσκο μετατρέπεται, όπως όλα δείχνουν, η «επιστροφή στην κανονικότητα», όσον αφορά στην επαναλειτουργία των σχολείων. Σύμφωνα με όσα αναφέρει η ΟΛΜΕ και γράφτηκαν και στον Τύπο (το in.gr δεν το χαρακτηρίζει κανείς μη κυβερνητικό), την πρώτη ημέρα 11/5 μόνο το 50%-60% των μαθητών της Γ' Λυκείου παρουσιάστηκε στα σχολεία (60% είπε η Κεραμέως). Πολλοί μαθητές, αφού υπέγραψαν τη σχετική αίτηση-δήλωση που απαιτείται για τη συμμετοχή στις πανελλαδικές, στη συνέχεια αποχώρησαν και μόνο ένα 20%-30% παρέμεινε στο σχολείο.

Οι κολαούζοι σπεύδουν να δικαιολογήσουν την κατάσταση με την επίκληση του επιχειρήματος ότι κάθε χρονιά συμβαίνει αυτό με τη Γ' Λυκείου λίγο πριν τις πανελλαδικές. Σύμφωνοι, όμως οι αριθμοί των μαθητών που απουσιάζουν είναι μικρότεροι. Σε κάθε περίπτωση, τα στοιχεία θα είναι καθαρότερα την προσεχή Δευτέρα 18/11 όταν θα επιστρέψουν στα θρανία και οι άλλες τάξεις του Λυκείου και το Γυμνάσιο.

Startup στις απολύσεις

Δεν υπάρχει αστός πολιτικός που να μην παρουσιάζει εκστασιασμένος τις τεράστιες επιτυχίες των λεγόμενων startup επιχειρήσεων, που τις στήνουν «δυνατά μυαλά» και «καινοτόμοι επιστήμονες», που αναδεικνύουν «τη δημιουργικότητα του Ελληνα». Πόσες φορές δεν τα έχουμε ακούσει αυτά από τον Τσίπρα, τον Μητσοτάκη και πολλούς άλλους;

Μια τέτοια επιχείρηση, η Workable προχώρησε σε 24 απολύσεις (το 10% του προσωπικού της!), επικαλούμενη την κρίση. Με απόλυτο κυνισμό, λες και μιλούσε για πράγματα και όχι για ανθρώπους, ο διευθύνων σύμβουλος της εταιρίας είπε στους εργαζόμενους με e-mail: *«Εκατομμύρια άνθρωποι έχουν χάσει τις δουλειές τους και πολλές επιχειρήσεις κλείνουν. Ακόμη και αν δεν σταματούν τις εργασίες τους πολλές εταιρείες αλλάζουν τα πλάνα προσλήψεων ή τις συνήθειες τους μέχρι να βγουν από την κρίση. Είναι πολύ πιθανό να παγώσουν τις προσλήψεις ή να μην συνεχίσουν να πληρώνουν για ανανέωση των συμβολαίων τους»*. Μέσα στα εκατομμύρια των απολυμένων, οι 24 της εν λόγω επιχείρησης είναι... σταγόνα στον ωκεανό.

Με τον ίδιο κυνισμό, ο καπιταλιστής δηλώνει ότι οι απολύσεις γίνονται για να εξασφαλιστεί η κερδοφορία της επιχείρησης, την οποία μέχρι τώρα «θυσίαζε» για να πετυχαίνει γρήγορη ανάπτυξη. Η κερδοφορία, βέβαια, δεν ταυτίζεται με το λογιστικό αποτέλεσμα στα βιβλία της επιχείρησης. Ας μας πει ο διευθύνων σύμβουλος τι μισθό και τι μπόνους παίρνει ο ίδιος και οι συνεταίροι του και τότε θα καταλάβουμε καλύτερα ποια είναι η πραγματική κερδοφορία. Και χωρίς να ξέρουμε τα δεδομένα του παιχνιδιού των υποτιμολογήσεων και υπερτιμολογήσεων, με τις οποίες οι διευθύνοντες τις καπιταλιστικές επιχειρήσεις βγάζουν «αφανή» (και αφορολόγητα) πρόσθετα κέρδη.

«Νωρίτερα φέτος σας είχα πει ότι σιγά σιγά εγκαταλείπουμε αυτή την στρατηγική (σ.σ. της επιχειρηματικής επέκτασης σε βάρος -υποτίθεται- της κερδοφορίας), προσαρμόζοντας τις επενδύσεις με στόχο να είμαστε κερδοφόροι το 2021. Πλέον αυτή η στρατηγική δεν είναι απλά μια καλή ιδέα, αλλά αποτελεί αναγκαιότητα. ***Σε μια ύφεση, κάθε εταιρεία βρίσκεται σε καλύτερη θέση αν γίνει κερδοφόρα νωρίτερα, οπότε θα επιταχύνουμε αυτή τη διαδικασία***», έγραψε ανερυθρίαστα στο e-mail που έστειλε στους εργαζόμενους. Για τους καπιταλιστές, «παραδοσιακούς» και «σταρτάπερ», οι εργαζόμενοι είναι απλά νούμερα σε έναν ισολογισμό. Αφού τους στύψουν στη φάση της επέκτασής τους, δεν έχουν κανένα πρόβλημα να τους πετάξουν στο δρόμο, όταν η κρίση τους επιβάλλει να «μαζευτούν».

Οικιστικές πυκνώσεις – παράνομα ξεχερσώματα δασών

Ο Χατζηδάκης θα πάθει ό,τι έπαθαν Σταθάκης-Φάμελλος

Ο Χατζηδάκης, γαλουχημένος στο αντιδασικό περιβάλλον της οικογένειας Μητσοτάκη και του πατριάρχη της, δεν έχει αναστολές. Ούτε πρωτοτυπεί. Ο αντιδασικός πολυνόμος 4865/2020, που πέρασε από τη Βουλή εν μέσω πανδημίας, συνεχίζει από εκεί που σταμάτησαν οι Σταθάκης και Φάμελλος του ΣΥΡΙΖΑ.

Με αυτόν τον πολυνόμο ο Χατζηδάκης επιχειρεί να νομιμοποιήσει:

- Τις περιβόητες οικιστικές πυκνώσεις.

- Τα παράνομα ξεχερσώματα δασών και δασικών εκτάσεων με το πρόσχημα της αγροτικής εκμετάλλευσης.

- Τις παράνομα ξεχερσωθείσες εποικιστικές δασικές εκτάσεις που σύμφωνα με πρόχειρες εκτιμήσεις καλύπτουν εκατομμύρια στρέμματα.

Εκτός απ' αυτά τα τρία βασικά και καίρια ζητήματα που αν περάσουν θα προκαλέσουν μεγάλη ζημιά στο δασικό πλούτο και στο φυσικό περιβάλλον της χώρας, ο Χατζηδάκης και ο σύμβουλός του (δικηγόρος στο επάγγελμα) έβαλαν στο στόχαστρο και άλλους σημαντικούς στόχους που άπτονται καίριων προβλημάτων. Σ' αυτά θα αναφερθούμε σε επόμενα δημοσιεύματά μας. Εδώ θα περιοριστούμε μόνο στις περιβόητες οικιστικές πυκνώσεις και στα παράνομα ξεχερσώματα δασών και δασικών εκτάσεων.

Οπως προείπαμε, ο Χατζηδάκης κάνει αυτό που έκαναν και οι προκάτοχοί του Σταθάκης και Φάμελλος. Αυτοί οι δύο (και πριν απ' αυτούς για ένα μικρό διάστημα ο Λαφαζάνης, ο Σκουρλέτης και ο «οικολόγος» Τσιρώνης) σφράγισαν με την πολιτική τους το αντιδασικό οπλοστάσιο που είχε προστεθεί από την κυβέρνηση των Σαμαροβενιζέλων.

Σε ό,τι αφορά τις περιβόητες οικιστικές πυκνώσεις, οι Σταθάκης και Φάμελλος- ακόμη και μετά την απόφαση 685 της Ολομέλειας του ΣτΕ στις 5 Απρίλη του 2019- δεν το έβαλαν κάτω. Συνέχισαν το χαβά τους για τη νομιμοποίηση των οικιστικών πυκνώσεων, καταθέτοντας νομοσχέδιο στην αρμόδια Διεύθυνση της Βουλής, **μολονότι γνώριζαν ότι δεν υπήρχε περίπτωση αυτό το νομικό τερατούργημα να συζητηθεί στη Βουλή**.

Ας θυμηθούμε μερικές από τις σκέψεις του ΣτΕ, τις οποίες είχαμε σχολιάσει λίγο καιρό μετά την έκδοσή της:

«Για το ΣτΕ, η νομιμοποίηση κατοικιών στο δάσος αποτελεί ανυπέρβλητο εμπόδιο, δεδομένου ότι η οικοδόμηση στο δάσος δεν μπορεί να δικαιολογηθεί με την επίκληση του δημοσίου συμφέροντος, όπως γίνεται σε άλλες περιπτώσεις με αποτέλεσμα να νομιμοποιούνται καταπατήσεις και ξεχερσώματα και να έχουν καταστραφεί εκατομμύρια στρέμματα δάσους και δασικών εκτάσεων.

Η διαπίστωσή μας αυτή δε στηρίζεται σε εικασίες, αλλά σε τοποθετήσεις που διατύπωσαν οι δικαστές στις γνώμες που συνοδεύουν τις αποφάσεις τους. Στην πρόσφατη απόφαση 685/2019 της Ολομέλειας του ΣτΕ, που με συντριπτική πλειοψηφία (26 προς 1) έκρινε αντισυνταγματικές τις υπουργικές αποφάσεις με τις οποίες επιχειρήθηκε να νομιμοποιηθούν οι κακόφημες οικιστικές πυκνώσεις, η σκέψη 15 αναφέρει μεταξύ άλλων:

"...Η συνταγματική υποχρέωση διαφύλαξης του εν γένει δασικού πλούτου της χώρας καθιστά ***κατ' εξαίρεση*** *μόνο επιτρεπτή τη μεταβολή της μορφής του δασικού χαρακτήρα εκτάσεων, τούτο δε εφόσον προέχει για την εθνική οικονομία ή αγροτική εκμετάλλευση ή άλλη χρήση, επιβαλλομένη από λόγους δημοσίου συμφέροντος.*

Προέχουσα χρήση υπό την ανωτέρω έννοια, ***ουδέποτε αποτελεί η αξιοποίηση δασικού χαρακτήρα εκτάσεων για οικιστικούς σκοπούς, οι οποίοι δεν συνιστούν λόγους υπέρτερου δημοσίου συμφέροντος****, που θα δικαιολογούσαν την μεταβολή του προορισμού του δάσους"* (οι εμφάσεις δικές μας).

Με τη σκέψη 15 το ΣτΕ τονίζει ότι η καταπάτηση και το ξεχέρσωμα δασών για οικιστικούς λόγους απαγορεύεται στο διηνεκές. Η σκέψη 10 της ίδιας απόφασης επισημαίνει ότι οι εξουσιοδοτικές διατάξεις για τις "οικιστικές πυκνώσεις" έπρεπε να εκδοθούν, όχι με υπουργικές αποφάσεις, αλλά με Προεδρικό Διάταγμα. Εννοείται ότι αυτή η σκέψη λειτουργεί παράλληλα με τη σκέψη 15 και όχι σε αντιπαραβολή. Η σκέψη 15, σύμφωνα με την οποία στα δάση δεν χωρεί αλλαγή χρήσης γης ώστε να χρησιμοποιηθούν για οικιστικούς λόγους, δεν ξεπερνιέται με τίποτα, είναι θεμελιώδης. Αυτό ξεδιαλύνεται στην ακροτελεύτεια σκέψη 17 που αναφέρει:

"Κατόπιν των ανωτέρω, η προσβαλλόμενη πράξη, η οποία λόγω του αντιθέτου προς το Σύνταγμα περιεχομένου της εξουσιοδοτικής διάταξης, ***δεν θα μπορούσε επιτρεπτώς να εκδοθεί υπό τον τύπο προεδρικού διατάγματος****, είναι μη νόμιμη και πρέπει να ακυρωθεί"* (η έμφαση δική μας)».

Ο Χατζηδάκης και ο δικηγόρος σύμβουλός του (σύμφωνα με πληροφορίες μας, έπαιξε κεντρικό ρόλο στη σύνταξη αυτού του τερατουργήματος) γνωρίζουν πολύ καλά, ότι η απόφαση του ΣτΕ είναι ανυπέρβλητο εμπόδιο στο να νομιμοποιηθούν οι περιβόητες οικιστικές πυκνώσεις. Γνωρίζουν ακόμη τη θέση του ΣτΕ, ότι και αν ακόμη επιχειρούνταν η νομιμοποίηση των οικιστικών πυκνώσεων με την έκδοση Προεδρικού Διατάγματος (ΠΔ), πάλι θα σκόνταφτε η απόπειρά τους στο ότι το ΠΔ δε θα μπορούσε να νομιμοποιήσει την κατασκευή παράνομων βιλών μέσα στο δάσος, γιατί απλά αυτό απαγορεύεται από τα άρθρα 24 και 117 του Συντάγματος και το ΣτΕ δεν μπορεί να δικαιολογήσει την κατασκευή κατοικιών στο δάσος επικαλούμενο το δημόσιο συμφέρον, όπως κάνει εδώ και χρόνια με την παράνομη κατασκευή καπιταλιστικών επιχειρήσεων στο δάσος και στις δασικές εκτάσεις.

Αφού έτσι έχουν τα πράγματα, γιατί η κυβέρνηση επιμένει να νομιμοποιήσει τις οικιστικές πυκνώσεις; Ας πάρουμε τα πράγματα με την σειρά, ξεκαθαρίζοντας πρώτα ένα βασικό ζήτημα. Οι τριμελείς επιτροπές του ΣτΕ που εξετάζουν τα σχέδια ΠΔ **δεν εξετάζουν τη συνταγματικότητα των ρυθμίσεών τους**, αλλά το αν ξεπερνούν τις εξουσιοδοτικές διατάξεις των νόμων οι οποίοι προβλέπουν την έκδοσή τους. Υπάρχει το ανυπέρβλητο εμπόδιο στους υπουργούς να νομοθετούν. Η μόνη που μπορεί να νομοθετεί είναι η Βουλή.

Αυτό δεν είναι δικό μας ιδεολόγημα. Θα αναφέρουμε ένα παράδειγμα. Τον Γενάρη του 2013, το ΣτΕ -σε Ολομέλεια- μετά από 9 χρόνια «επεξεργασίας» έβγαλε την ιστορική απόφαση 32, με την οποία αποδέχτηκε τον επιστημονικό ορισμό του δάσους. Αυτή η απόφαση είναι ιστορική και γι' αυτό είχαν κινητοποιηθεί όλοι οι μηχανισμοί του κράτους και πολλοί από τους αρμόδιους υπηρεσιακούς παράγοντες για να μην εφαρμοστεί. Αν εφαρμοζόταν θα βοηθούσε στην προστασία του δασικού πλούτου της χώρας. Οσοι θέλουν να τη μελετήσουν μπορούν να τη βρουν στο https://dasarxeio.com/wp-content/uploads/2013/03/32_2013.pdf.

Η απόφαση αυτή του ΣτΕ ανατράπηκε με τις αντιδασικές διατάξεις του ΠΔ του Μάρτη του 2016, που φέρει την υπογραφή του «οικολόγου» Ι. Τσιρώνη, τότε αναπληρωτή υπουργού Περιβάλλοντος. Αυτό το ΠΔ (https://dasarxeio.com/2016/04/01/30123/) ελέγχθηκε από την τριμελή επιτροπή του ΣτΕ, παρά το γεγονός ότι ανέτρεπε την απόφαση 32 της Ολομέλειας του ΣτΕ. Αυτό συνέβη, όχι επειδή έγινε κάποια παρατυπία από την τριμελή επιτροπή του ΣτΕ, αλλά επειδή αυτές οι επιτροπές δεν έχουν την αρμοδιότητα να κρίνουν τη συνταγματικότητα ή μη των σχεδίων ΠΔ.

Φυσικά, αν τότε γινόταν προσφυγή στο ΣτΕ κατά του ΠΔ, θα ήταν άλλη η εξέλιξη των πραγμάτων. Τώρα, είναι εκφρασμένη η βούληση στελεχών του ΔΣ της ΠΕΔΔΥ (Πανελλήνια Ενωση Δασολόγων Δημοσίων Υπαλλήλων) να προσφύγει η ΠΕΔΔΥ στο ΣτΕ κατά του νέου ΠΔ-τερατουργήματος. Οπότε η τύχη του θα είναι η ίδια με αυτή των αποφάσεων των Σταθάκη και Φάμελλου, που κρίθηκαν αντισυνταγματικές από την Ολομέλεια του ΣτΕ σε μείζονα σύνθεση, με πλειοψηφία 26 προς 1.

Στις διατάξεις του τελευταίου νομοσχεδίου των Σταθάκη και Φάμελλου ο Χατζηδάκης προσέθεσε και διατάξεις για τα λεγόμενα πρόδηλα σφάλματα. Αυτές οι διατάξεις, που δεν έχουν καμία οργανική σχέση με τις οικιστικές πυκνώσεις -δεδομένου ότι είναι προδήλως απόλυτο ότι οι οικιστικές πυκνώσεις είναι παράνομες- μας δημιουργούν την πεποίθηση, ότι αποβλέπουν στη νομιμοποίηση πολυτελών βιλών κάποιων «ημέτερων». Οπως έγινε με την περιβόητη τηλε-κατάρτιση των επιστημόνων, για να κονομήσουν κάποιοι «ημέτεροι» της κυβέρνησης Μητσοτάκη.

Ο Χατζηδάκης επιμένει για τις οικιστικές πυκνώσεις, γιατί θέλει, για το διάστημα που θα μεσολαβήσει μέχρι τη στιγμή που το νέο ΠΔ θα προσβληθεί και θα ακυρωθεί από την Ολομέλεια του ΣτΕ, να μην καταβάλουν οι ιδιοκτήτες των βιλών τα δύο πρόστιμα και να παγώσουν όλες οι ποινικές διώξεις.

Δυο λόγια για αυτόν το χρόνο. Μέσα σε τρεις μήνες από τη δημοσίευση του περιβαλλοντοκτόνου νόμου 4865/2020, με απόφαση του υπουργού Περιβάλλοντος, δηλαδή του ίδιου του Χατζηδάκη, θα καθοριστούν η διαδικασία ανάθεσης, σύνταξης, παραλαβής και έγκρισης των οικονομοτεχνικών μελετών, όσον αφορά τις οικιστικές πυκνώσεις. Δεν ορίζεται από τώρα πόσος θα είναι αυτός ο χρόνος.

Στη συνέχεια, μετά τη σύνταξη των οικονομοτεχνικών μελετών, θα ακολουθήσει η σύνταξη του σχεδίου ΠΔ. Ούτε για τη σύνταξή του προβλέπεται πόσος θα είναι ο χρόνος, ούτε ακόμη πόσο χρόνο θα χρειαστεί η τριμελής επιτροπή του ΣτΕ για να ελέγξει το ΠΔ. Προβλέπεται μόνο, ότι έξι μήνες μετά από την έγκριση του ΠΔ θα μπορούν οι καταπατητές να υποβάλουν αίτηση και σε δύο μήνες να βγει η απόφαση.

Προσθέστε σ' αυτούς τους χρόνους και το χρόνο που θα απαιτηθεί για την εκδίκαση της προσφυγής (της ΠΕΔΔΥ και όχι μόνο), τόσο σε επίπεδο Τμήματος όσο και σε επίπεδο Ολομέλειας του ΣτΕ, και θα αντιληφθείτε ότι ο Χατζηδάκης για μερικά χρόνια -και όχι μόνο για το χρόνο που θα μεσολαβήσει μέχρι τη διεξαγωγή των διπλών εκλογών- θα υπόσχεται χάντρες και καθρεφτάκια σε πλούσιους και φτωχούς ιθαγενείς, προκειμένου να τους αποσπάσει την ψήφο τους.

Σε ό,τι αφορά το ζήτημα των ξεχερσωμάτων δασών και δασικών εκτάσεων, έχουμε πολλά να πούμε, όμως ο χώρος μας επιβάλλει περιληπτικότητα. Θα επανέλθουμε όμως.

Και γι' αυτό το θέμα η προσφυγή της ΠΕΔΔΥ εκδικάστηκε πρώτα στο Ε' Τμήμα του ΣτΕ και βγήκε η απόφαση 645/3.4.2019, που είναι καταπέλτης κατά του ξεχερσώματος δασών και δασικών εκτάσεων και σφράγισε την απαγόρευση της νομιμοποίησής τους. Ομως, σύμφωνα με την ισχύουσα νομοθεσία για το ΣτΕ, όταν από ένα Τμήμα κρίνεται μια διοικητική πράξη αντισυνταγματική, η υπόθεση παραπέμπεται στην Ολομέλεια του ΣτΕ. Εκδικάστηκε, λοιπόν, και στην Ολομέλεια του ΣτΕ, που αποδέχτηκε την απόφαση του Τμήματος. Η απόφαση είναι η 710/2020, για την οποία το ίδιο το ΣτΕ δημοσιοποίησε μια περίληψη, όπως έχει καθιερωθεί. Η απόφαση καθαρογράφεται.

Και με αυτή την απόφαση ο Χατζηδάκης έφαγε ένα ακόμη χαστούκι. Το μόνο που πέτυχε είναι να αναγκάσει την ΠΕΔΔΥ να κάνει νέα προσφυγή κατά της πρώτης διοικητικής πράξης που θα εκδοθεί για να νομιμοποιηθούν ξεχερσωμένα δάση και δασικές εκτάσεις.

Γεράσιμος Λιόντος

Ομολογία Τσιόδρα: Δεν έχουμε στοιχεία για τους ασθενείς που νόσησαν και ανέρρωσαν!

Ο λοιμωξιολόγος Τσιόδρας ομολογεί κυνικά ότι δεν έχουν στοιχεία γι' αυτούς που επλήγησαν από τον κοροναϊό και ανέρρωσαν! Κατά τα άλλα, προσπαθούν να μας πείσουν ότι κάνουν επιστημονική επιδημιολογική επιτήρηση.

Θυμίζουμε ότι ο Τσιόδρας με τον Κοντοζαμάνη ψεύδονται ξεδιάντροπα ανακοινώνοντας ότι κάνουν χιλιάδες μοριακά τεστ την ημέρα. Μόνο για το τριήμερο 11-13 Μάη ανακοίνωσαν ότι έκαναν 12.679 τεστ, όταν οι προμήθειές τους σε αντιδραστήρια είναι μόνο για 1.000 τεστ την ημέρα! Κομπορρημονούσαν στις «ενημερώσεις» που έκαναν μέχρι τις 12 Μάη, ότι εκτός των άλλων κάνουν και σοβαρή επιδημιολογική έρευνα στους ανθρώπους που έχουν πληγεί από τον κοροναϊό και έχουν αναρρώσει.

Γνωρίζαμε, ότι οι κεντρικοί μηχανισμοί τους είναι μπαχαλοποιημένοι και έτσι δεν κάνουν καμία επιδημιολογική έρευνα, όχι μόνο για τις δομές των μεταναστών και των διάφορων ευπαθών ομάδων, αλλά **ούτε και για τους ανθρώπους που επλήγησαν από τον κοροναϊό και στη συνέχεια ανέρρωσαν!**

Οταν εκδόθηκε η ΠΝΠ της 1ης Μάη του 2020, με αφορμή το εικοστό άρθρο της γράψαμε («Τα πάντα στα πόδια των καπιταλιστών-Αρμαγεδώνας για την εργατική τάξη») μεταξύ των άλλων:

«**Ομολογία**

Το εικοστό άρθρο της ΠΝΠ αναφέρεται στο μητρώο ασθενών από τον κοροναϊό, στην ενημέρωση της ΗΔΙΚΑ ΑΕ και στη δυνατότητα πρόσβασης σε αυτό. Αναφέρει:

1. Κατά την έναρξη λειτουργίας του Εθνικού Μητρώου Ασθενών από τον κορωνοϊό COVID-19 επιτρέπεται η ενημέρωσή του, μέσω της αναδρομικής χορήγησης δεδομένων προς την ΗΔΙΚΑ Α.Ε., τα οποία έχουν περιέλθει σε γνώση των χρηστών για σκοπούς ιχνηλάτησης, και αφορούν στο σύνολο των επιβεβαιωμένων κρουσμάτων.

2. Η Γενική Γραμματεία Πολιτικής Προστασίας (Γ.Γ.Π.Π.), στο πλαίσιο των σκοπών ιχνηλάτησης, δύναται να έχει πρόσβαση στα ακόλουθα δεδομένα αναφορικά με την πορεία έκβασης των νοσηλευομένων: α) είδος κλίνης όπου νοσηλεύεται κάθε ασθενής (ΜΕΘ, ΜΑΦ, απλή) και τυχόν μεταβολές, καθώς και β) έκβαση της νοσηλείας (εξιτήριο λόγω ίασης ή θάνατος).

Μερικές σύντομες επισημάνσεις, σχολιάζοντας δύο βασικές διατάξεις αυτού του άρθρου.

Πρώτη επισήμανση. Ούτε είχαν ούτε έχουν ακόμα εικόνα για την πορεία έκβασης των νοσηλευόμενων που προσβλήθηκαν από τον κοροναϊό. Τώρα πάνε να ενημερωθούν τόσο η ΗΔΙΚΑ ΑΕ όσο και η Γενική Γραμματεία Πολιτικής Προστασίας!

Δεύτερη επισήμανση. Εάν δεν αποκαλυπτόταν η εγκληματική τους ευθύνη, καθώς δεν έκαναν επιδημιολογική έρευνα με μοριακά τεστ και τεστ αντισωμάτων, δεν είχαν σκοπό να κάνουν ούτε καν αυτό. Αναγκάστηκαν να κάνουν τώρα επιδημιολογική έρευνα, συμπεριλαμβάνοντας και μερικές ακόμα δεκάδες χιλιάδες πολίτες.

Η μόνη περίπτωση να κάνουν μαζικά μοριακά τεστ στον ελληνικό λαό είναι αν -λόγω του τυχοδιωκτικού ανοίγματος της οικονομίας, προς όφελος των κερδών των καπιταλιστών και σε βάρος της δημόσιας υγείας- φουντώσει πάλι η πανδημία».

Στις 12 Μάη, ο Τσιόδρας (ο λοιμωξιολόγος που σύμφωνα με δική του δήλωση προσφέρει τις υπηρεσίες του στις κυβερνήσεις όλων των χρωμάτων) **ομολογεί -σαν να μην τρέχει τίποτα- ότι δεν έγινε επιδημιολογική έρευνα στους νοσήσαντες από τον κοροναϊό που στη συνέχεια ανέρρωσαν.** Χρειάστηκε να υποβληθούν δύο ερωτήσεις από δημοσιογράφους με παρεμφερές περιεχόμενο για να αναγκαστεί ο Τσιόδρας να απαντήσει, ότι δεν έγινε καμία επιδημιολογική έρευνα για τους νοσήσαντες που στη συνέχεια ανέρρωσαν. Παραθέτουμε τη δεύτερη ερώτηση και την απάντηση του Τσιόδρα:

«Ρ. ΜΕΛΑ: Κύριε Τσιόδρα, ***σύμφωνα με τα στοιχεία που έχετε στη διάθεσή σας*** *από το μητρώο ασθενών με COVID-19, οι ασθενείς που έχουν γίνει καλά* ***σε ποια κατάσταση είναι σήμερα;*** *Εχουν παρουσιάσει κάποια νευρολογικά ή άλλα προβλήματα; Ο ιός έχει αφήσει κάποιες βλάβες στον οργανισμό τους; Και αν ναι, ποιες είναι αυτές; Διορθώνονται ή είναι μόνιμες;*

Σ. ΤΣΙΟΔΡΑΣ: Ναι, ***δεν έχουμε δεδομένα συστηματικά τα οποία να αφορούν τους ανθρώπους οι οποίοι ανέρρωσαν σχετικά με τις επιπλοκές τους****. Υπάρχει σε παγκόσμιο επίπεδο αυτή τη στιγμή, μια τεράστια ερευνητική προσπάθεια η οποία* ***θα ξεκινήσει και στην Ελλάδα, να καταγράψουμε αυτούς τους ανθρώπους και να δούμε εάν τους άφησε κάποια υπολείμματα ο ιός****, όπως τα υπολείμματα στα οποία αναφέρεται η δημοσιογράφος, τα νευρολογικά υπολείμματα, τα μυοσκελετικά υπολείμματα, καταστάσεις οι οποίες απαιτούν φυσιοθεραπεία, προβλήματα σε άλλα συστήματα του οργανισμού, παραδείγματος χάριν για τη θέση με την οποία αερίζονται οι ασθενείς οι οποίοι διασωληνώνονται στις μονάδες. Εχει υποτεθεί ότι μπορεί να επηρεάσει την οπτική τους οξύτητα.*

Θεωρώ ότι αυτό είναι κάτι το οποίο θα το δούμε στο άμεσο μέλλον με προοπτική παρακολούθηση. Εχει μεγάλη σημασία για τους σοβαρά αρρώστους, παρά για αυτούς που ήταν ελαφρά άρρωστοι και ήταν εκτός νοσοκομείου. Αυτοί θα έχουν πολύ λιγότερα υπολείμματα.

Και θεωρώ ότι ***πρέπει να γίνει μια συστηματική καταγραφή αυτών των "επιπλοκών", αλλά και των αδυναμιών που αφήνει σε όλα τα επίπεδα ο ιός****, μεταξύ των οποίων βέβαια και το ψυχολογικό και πνευματικό στρες, το οποίο αξιολογείται από ειδική ομάδα ελλήνων επιστημόνων και έχω ήδη δει κάποια δημοσιεύματα.*

Θεωρώ ότι είναι πολύ σημαντικό. Πρέπει να γίνει, είναι νωρίς ακόμα και θα αφορά κυρίως ασθενείς με σοβαρή νόσο, ασθενείς που διασωληνώθηκαν και νοσηλεύτηκαν στις ΜΕΘ» (η έμφαση δική μας).

Αφού δεν έχει εικόνα για τους νοσήσαντες από τον κοροναϊό, πώς θα μπορούσε ως τώρα να κάνει συντονισμένα μοριακά τεστ και τεστ αντισωμάτων; Γι' αυτό σκαρφίστηκε το επιχείρημα ότι δήθεν δεν υπάρχουν αξιόπιστα (πιστοποιημένα) τεστ αντισωμάτων!

Η αποκαλυπτική αυτή ομολογία από έναν επιστήμονα που δεν υπηρετεί την επιστήμη και τη δημόσια υγεία, αλλά τα σχέδια της κυβέρνησης Μητσοτάκη, που στοχεύουν στην προώθηση των συμφερόντων της αστικής τάξης, μας επιβάλλει να φωνάξουμε πιο δυνατά: **μαζικά και συντονισμένα μοριακά τεστ και τεστ αντισωμάτων τώρα**.

Αδίστακτη και επικίνδυνη κυβέρνηση

Με βάση τα στοιχεία του ΕΟΔΥ της 12ης Μάη, που δεν άλλαξαν μέχρι την Πέμπτη 14 Μάη, που γράφεται αυτό το σημείωμα, φτιάξαμε τρεις πίνακες που αναφέρονται στις προσλήψεις νοσηλευτών και οδηγών που θα επανδρώσουν τις περιβόητες ΚΟΜΥ. Ο ένας πίνακας καταγράφει τις προσλήψεις για όλη την Ελλάδα, ο δεύτερος πίνακας καταγράφει τις προσλήψεις μόνο για τα νησιά, πλην Κρήτης και ο τρίτος τους τέσσερις νομούς της Κρήτης.

ΝΗΣΙ	ΠΡΟΓΡ.	ΠΗΡΑΝ	ΝΗΣΙ	ΠΡΟΓΡ.	ΠΗΡΑΝ
Ρόδος	6	0	Θάσος	2	1
Κέρκυρα	6	0	Θήρα	2	1
Κως	6	1	Κάλυμνος	2	0
Κεφαλλονιά	4	0	Σύρος	2	0
Χίος	6	3	Ανδρος	2	0
Πάρος	2	0	Κέα-Κύθνος	2	0
Μύκονος	2	1	Μήλος	2	0
Λέσβος	6	1	Τήνος	2	0
Νάξος	2	0	Σποράδες	2	0
Λήμνος	2	0	Σάμος	6	0
Ιθάκη	2	0	Κάρπαθος	2	0
Λευκάδα	2	0	Σπέτσες	4	0
Ζάκυνθος	4	1	Κύθηρα	2	0
Σαλαμίνα	2	0	Αγκίστρι	2	0
	52	**7**		**34**	**2**

ΚΡΗΤΗ	ΠΡΟΓΡ.	ΠΗΡΑΝ
Ηράκλειο	12	0
Χανιά	8	0
Ρέθυμνο	4	1
Λασίθι	4	0
	28	**7**

Οσον αφορά το σύνολο της χώρας, με τις προσλήψεις που έχουν γίνει **μπορούν να λειτουργήσουν 228 ΚΟΜΥ (έναντι των 500 που έχουν προγραμματιστεί)**! Εννοείται πως αυτό μπορεί να γίνει το νωρίτερο στις 20 Μάη, όταν θα αρχίσουν να προμηθεύονται τα μέσα προστασίας του προσωπικού. Ο σχετικός πίνακας είναι πολύ μεγάλος και δεν τον δημοσιεύουμε για λόγους οικονομίας χώρου.

Από τον πίνακα για τα νησιά διαπιστώνουμε ότι, ενώ είχαν βάλει ως στόχο να στελεχώσουν **86 ΚΟΜΥ**, μπορούν μέχρι τώρα (14 Μάη) να στελεχώσουν **μόνον 7**!

Διαπιστώνουμε, ακόμη, ότι σε μεγάλα νησιά και με πολύ μεγάλη τουριστική κίνηση, όπως Ρόδος, Κέρκυρα, Λευκάδα, Σάμος δεν έχουν καμία ΚΟΜΥ ή έχουν **μόνο μία**! Θυμίζουμε ότι σχεδόν σε όλα τα νησιά το ΕΣΥ είναι στην ουσία ανύπαρκτο.

Και ενώ υπάρχει αυτή η πραγματικότητα και ο κίνδυνος να υπάρξουν κρούσματα κοροναϊού και εστίες μετάδοσης, η αδίστακτη κυβέρνηση, προκειμένου να κερδίσουν οι ξενοδόχοι καπιταλιστές, **προγραμματίζει το άνοιγμα όλων των νησιών από τις 25 Μάη**! Γι' αυτό λέμε ότι η κυβέρνηση Μητσοτάκη είναι και αδίστακτη και επικίνδυνη.

Από τον πίνακα που αφορά την Κρήτη διαπιστώνουμε ότι, ενώ είχαν προγραμματίσει να προσλάβουν νοσηλευτές και οδηγούς για να στελεχώσουν **28 ΚΟΜΥ**, μπορούν να στελεχώσουν **μόνον 6**! Παραπέρα, με την κατάσταση στην οποία βρίσκεται το ΕΣΥ στην Κρήτη δεν μπορεί να αντεπεξέλθει σε μια ενδεχόμενη εμφάνιση κρουσμάτων κοροναϊού λόγω και αυτού του ανοίγματος. Και όμως, η κυβέρνηση αποφάσισε να ανοίξει η Κρήτη από τη Δευτέρα 18 Μάη!

Μπαίνει το ερώτημα: **Ο ελληνικός λαός θα συνηγορήσει σ΄ αυτά τα επικίνδυνα ανοίγματα της κυβέρνησης Μητσοτάκη;**

Ο δρόμος για την πειθάρχηση

Επ΄ευκαιρία της πανδημίας του κοροναϊού, κυβέρνηση και υπουργείο Παιδείας αποφάσισαν να εξοντώσουν μαζί μαθητές και εκπαιδευτικούς, προωθώντας το πολυνομοσχέδιο-έκτρωμα.

Απίστευτη ένταση των ταξικών φραγμών που πετσοκόβουν ελπίδες και όνειρα από το Γυμνάσιο και φράζουν την είσοδο στο Πανεπιστήμιο, νέα Μνημόνια που ήδη εφαρμόζονται και θα συμπληρωθούν με νέα μέτρα σε μισθούς και συντάξεις. Ολα για το κεφάλαιο, όλα για τη διαιώνιση του αστικού συστήματος.

Τα μέτρα σε εκπαίδευση και κοινωνία τρομοκρατούν και ταυτόχρονα απαιτούν πειθάρχηση και υποταγή.

Ο δρόμος για την πειθάρχηση των εκπαιδευτικών είναι μεθοδικά στρωμένος. Πρώτα «αυτοαξιολόγηση» σχολικής μονάδας πίσω από τον «αθώο» «προγραμματισμό και αποτίμηση του εκπαιδευτικού έργου», ώστε να αποκτηθεί «κουλτούρα αξιολόγησης» (το δρόμο τον έδειξαν οι συριζαίοι, γι' αυτό και βάση αποτελεί ο νόμος 4547/2018), στη συνέχεια εξωτερική αξιολόγηση σχολείων και έπεται η αξιολόγηση του εκπαιδευτικού. Ολα θα ΄χουν τελειώσει ως το 2021 λένε οι «άριστοι». Υπολογίζουν «χωρίς τον ξενοδόχο», τη μαχόμενη εκπαίδευση που θα ακυρώσει στην πράξη τα σχέδιά τους, όπως και στο παρελθόν.

Η μεθόδευση

◆ *Κάθε αρχή της σχολικής χρονιάς (το αργότερο έως τις 15 Οκτωβρίου) ο σύλλογος διδασκόντων σε ειδική συνεδρίαση καταρτίζει τον «προγραμματισμό του εκπαιδευτικού έργου», τις δράσεις και τα ερευνητικά προγράμματα που απαιτούνται.*

Δεν πρόκειται για τίποτε φοβερές τομές στα εκπαιδευτικά πράγματα. Πρόκειται για καταμερισμό των ξεχωριστών δραστηριοτήτων που αναλαμβάνουν οι εκπαιδευτικοί πέρα από το διδακτικό τους έργο μέσα στην τάξη, επισκέψεις με εκπαιδευτικό περιεχόμενο π.χ. σε μουσεία, παρακολούθηση θεατρικών παραστάσεων, περιβαλλοντικών προγραμμάτων, προγραμμάτων υγείας, κ.λπ. που κατά κανόνα προσφέρονται από ομάδες ιδιωτών, ΜΚΟ κ.ά. με τη συμμετοχή της «τσέπης» των γονιών. Ολα τα παραπάνω πραγματοποιούνταν ως τώρα. Η διαφορά είναι ότι τώρα τα σχολεία (κυρίως οι Διευθυντές) θα επιδοθούν σε αγώνα δρόμου και για την «αξιοποίηση» πρόσθετων πόρων «από τρίτους» και ότι όλα αυτά θα καταγράφονται, θα ελέγχονται από τους ανωτέρω και θα αποτελούν κριτήρια αξιολόγησης της σχολικής μονάδας και εμμέσως των εκπαιδευτικών της.

Αυτό το νόημα, έχουν οι επισημάνσεις ότι *«λαμβάνονται υπόψη...* ***ιδίως η απολογιστική έκθεση εσωτερικής αξιολόγησης*** *του εκπαιδευτικού έργου της σχολικής μονάδας του προηγούμενου σχολικού έτους και* ***οι παρατηρήσεις, προτάσεις και εκθέσεις της εξωτερικής αξιολόγησής της,... καθώς και οι απόψεις του Σχολικού Συμβουλίου*** *για θέματα που εντάσσονται στις αρμοδιότητές του, το οποίο οφείλει να έχει προηγουμένως συγκληθεί για τον λόγο αυτό».*

Υπενθυμίζουμε ότι στο Σχολικό Συμβούλιο συμμετέχουν το ΔΣ του συλλόγου γονέων και εκπρόσωπος της τοπικής αυτοδιοίκησης. Δηλαδή, γονείς και δημαρχαίοι έχουν λόγο στην αξιολόγηση του σχολείου και των δασκάλων του. Τα voucher (κουπόνια για την αγορά «υπηρεσιών» εκπαίδευσης από τους γονείς) δεν είναι απλώς ένα σενάριο επιστημονικής φαντασίας. Τα θεμέλια για την κατηγοριοποίηση των σχολείων μπαίνουν από τώρα.

◆ Ο «προγραμματισμός του εκπαιδευτικού έργου» γίνεται υπό αυστηρή επιτήρηση. Γι' αυτό *«σε αυτήν την ειδική συνεδρίαση ο σύλλογος διδασκόντων* ***δύναται να καλεί στελέχη του Περιφερειακού Κέντρου Εκπαιδευτικού Σχεδιασμού (ΠΕ.Κ.Ε.Σ.), του Κέντρου Εκπαιδευτικής και Συμβουλευτικής Υποστήριξης (Κ.Ε.Σ.Υ.), του Κέντρου Εκπαίδευσης για την Αειφορία (Κ.Ε.Α.) και του Ινστιτούτου Εκπαιδευτικής Πολιτικής (Ι.Ε.Π.), καθώς και μέλη Διδακτικού – Ερευνητικού Προσωπικού (Δ.Ε.Π.) των Ανωτάτων Εκπαιδευτικών Ιδρυμάτων (Α.Ε.Ι.) και στελέχη εποπτευόμενων από το Υπουργείο Παιδείας και Θρησκευμάτων φορέων****».*

Κοντολογίς, όλη η ιεραρχική πυραμίδα της εκπαίδευσης «δύναται» να είναι παρούσα. Αλήθεια, σε διαφορετική περίπτωση, πώς θα χαρακτηρίζονται τα σχολεία που δε θα πάρουν την πρωτοβουλία να καλέσουν όλους αυτούς τους «ιθύνοντες»;

◆ Η συστηματική παρακολούθηση της πορείας πραγματοποίησης του «προγραμματισμού» γίνεται καθόλη τη διάρκεια του σχολικού έτους, με τις συνεδριάσεις να γίνονται *«τουλάχιστον μία φορά ανά δίμηνο».* Αγχος, λοιπόν και επιτήρηση γιατί στο τέλος γίνεται η «αποτίμηση» και καραδοκεί η αξιολόγηση.

◆ Στους εκπαιδευτικούς δεν πέφτει μόνο το άγρυπνο μάτι του Διευθυντή, αλλά ο έλεγχος επιτυγχάνεται και μέσω της ένταξής τους σε ομάδες («κράτα με να σε κρατώ» ή «οφθαλμόν αντί οφθαλμού»). Το νομοσχέδιο προβλέπει τα εξής:

«Υπό την επίβλεψη του Διευθυντή κάθε σχολικής μονάδας, συγκροτούνται, επίσης, ***ομάδες δράσεων****, κοινού ενδιαφέροντος, σε κάθε μία από τις οποίες συμμετέχουν δύο έως και πέντε εκπαιδευτικοί. Σκοπός των ομάδων αυτών είναι η οργάνωση και η διεξαγωγή εκπαιδευτικών δράσεων που αποβλέπουν* ***στην επαγγελματική ανάπτυξη των εκπαιδευτικών*** *και εστιάζουν κυρίως στην αναβάθμιση εκπαιδευτικών παραμέτρων της* ***παιδαγωγικής, διδακτικής, μαθησιακής και αξιολογικής λειτουργίας****, όπως αυτές διαμορφώνονται σε αυθεντικές συνθήκες σχολικής τάξης,* ***καθώς και στην αναβάθμιση παραμέτρων του πλαισίου των σχέσεων, των ρόλων, των εμπειριών, των ενδιαφερόντων*** *και του ψυχολογικού κλίματος της σχολικής τάξης, εντός των οποίων αναπτύσσονται οι παραπάνω λειτουργίες».*

◆ Η ένταξη στις ομάδες δε διασφαλίζει μόνο το γεγονός να μην ξεφύγει «κανένα πρόβατο από το μαντρί», αλλά αποτελεί και στοιχείο ατομικής αξιολόγησης. Εξ ου και η πρόβλεψη: *«Στο τέλος του διδακτικού*

έτους, οι εκπαιδευτικοί που συμμετείχαν σε ομάδες δράσεων επαγγελματικής ανάπτυξης ***δύνανται να υποβάλουν αίτηση για την έκδοση σχετικής βεβαίωσης για τη συμμετοχή τους στις εν λόγω ομαδικές δράσεις. Τη βεβαίωση αυτή χορηγούν από κοινού ο Διευθυντής της σχολικής μονάδας και ο Συντονιστής Εκπαιδευτικού Εργου, που επόπτευσαν, υποστήριξαν και συντόνισαν τις δράσεις****».* Η επιλογή του Διευθυντή και του Συντονιστή Εκπαιδευτικού Εργου (νέα ονομασία του Σχολικού Συμβούλου) έχει το νόημά της. Και οι δύο αποτελούν τους παράγοντες που επιφορτίζονται με την αξιολόγηση του εκπαιδευτικού (διοικητική και επιστημονική-παιδαγωγική αξιολόγηση).

◆ Ο «προγραμματισμός του εκπαιδευτικού έργου» δεν είναι μια «εσωτερική διαδικασία» για τη βελτίωση του παρεχόμενου εκπαιδευτικού έργου μέσω του αναστοχασμού, όπως υποκριτικά αναφέρουν οι θιασώτες της αξιολόγησης.

Πίσω από τη βιτρίνα και τα αθώα λογάκια κρύβεται ο τιμωρητικός χαρακτήρας. Εξ ου και η δημοσιοποίηση του προγραμματισμού, ώστε σε αυτόν να έχουν πρόσβαση όχι μόνο όλη η εκπαιδευτική και διοικητική ιεραρχία, αλλά και οι γονείς, η γειτονιά και ο «κάθε πικραμένος». Αλληλοσπαραγμός, λοιπόν και σκληρός ανταγωνισμός για το ποιο σχολείο κάνει τους «σούπερ» προγραμματισμούς. Βάσει αυτών θα γίνεται και η κατάταξη των σχολείων σε κατηγορίες.

Το νομοσχέδιο προβλέπει χαρακτηριστικά: Ο προγραμματισμός αποτυπώνεται σε έκθεση, η οποία *«καταχωρίζεται στα πρακτικά της σχετικής συνεδρίασης του συλλόγου διδασκόντων και* ***αναρτάται αμελλητί,*** *με ευθύνη της Διεύθυνσης του σχολείου, κατά τα κύρια σημεία της* ***στην ιστοσελίδα κάθε σχολικής μονάδας, καθώς και στο σύνολό της σε ειδική ηλεκτρονική εφαρμογή****, την ανάπτυξη και λειτουργία της οποίας αναλαμβάνει το Ι.Ε.Π. και* ***στην οποία έχουν πρόσβαση τα εμπλεκόμενα στελέχη της εκπαιδευτικής ιεραρχίας, το Ι.Ε.Π. και η Αρχή Διασφάλισης της Ποιότητας στην Πρωτοβάθμια και Δευτεροβάθμια Εκπαίδευση (Α.ΔΙ.Π.Π.Δ.Ε.)****».*

◆ Για να μην υπάρχουν «παραστρατήματα» και «αυτοσχεδιασμοί» από τους συλλόγους διδασκόντων, κυρίως ως προς τις κατευθύνσεις και τα ενδιαφέροντα που πρέπει να καλλιεργήσουν στους μαθητές, σύμφωνα με τους στόχους του αστικού σχολείου, προβλέπεται ο καθορισμός -με απόφαση του υπουργού Παιδείας- των θεματικών αξόνων, των σχεδιαζόμενων δράσεων, των τρόπων προσέγγισής τους, ο τύπος και το ειδικότερο περιεχόμενο της έκθεσης του προγραμματισμού. Ολα αυτά ύστερα από εισήγηση της Α.ΔΙ.Π.Π.Δ.Ε. και του Ι.Ε.Π.

◆ Η «Αυτοαξιολόγηση του εκπαιδευτικού έργου των σχολικών μονάδων» πραγματοποιείται στο τέλος κάθε σχολικής χρονιάς. Λόγο έχουν και πάλι ο Συντονιστής Εκπαιδευτικού Εργου και το Σχολικό Συμβούλιο (γονείς, τοπική αυτοδιοίκηση).

Συντάσσεται *«****ετήσια απολογιστική έκθεση εσωτερικής αξιολόγησης του έργου της σχολικής μονάδας****»,* στην οποία *«αναφέρονται ιδίως οι τομείς που αποτέλεσαν αντικείμενο εστίασης, οι στόχοι που είχαν τεθεί, καθώς* ***και τα αντίστοιχα κριτήρια και οι συνοδευτικοί ποιοτικοί δείκτες****, περιγράφονται αναλυτικά οι δράσεις βελτίωσης της λειτουργικότητας της σχολικής μονάδας που σχεδιάσθηκαν, οι δυσκολίες που παρουσιάστηκαν κατά την υλοποίηση και οι τρόποι με τους οποίους αυτές αντιμετωπίστηκαν.* ***Επίσης, παρατίθενται οι ομάδες που συγκροτήθηκαν για τη διαμόρφωση δράσεων επαγγελματικής ανάπτυξης****... Τέλος, παρουσιάζεται τεκμηριωμένα ο βαθμός επίτευξης».*

«Η ετήσια απολογιστική έκθεση του εκπαιδευτικού έργου της σχολικής μονάδας καταχωρίζεται στα πρακτικά της σχετικής συνεδρίασης του συλλόγου διδασκόντων και ***αναρτάται αμελλητί*** *και πάντως πριν την έναρξη των θερινών διακοπών, με ευθύνη της Διεύθυνσης του σχολείου, κατά τα κύρια σημεία της* ***στην ιστοσελίδα κάθε σχολικής μονάδας, καθώς και στο σύνολό της στην ειδική ηλεκτρονική εφαρμογή της παρ.9 του άρθρου 47****».*

«Οι θεματικοί άξονες αναφοράς της αξιολόγησης, καθώς και ο τύπος και το ειδικότερο περιεχόμενο της απολογιστικής έκθεσης ***δύναται να καθορίζονται με απόφαση του Υπουργού Παιδείας και Θρησκευμάτων, που εκδίδεται ύστερα από εισήγηση της Α.ΔΙ.Π.Π.Δ.Ε. και του Ι.Ε.Π.****».*

◆ Η ΝΔ βιάζεται και δεν ακολουθεί τη λάου-λάου τακτική του ΣΥΡΙΖΑ. Δεν κρύβει τις προθέσεις της, όπως κάθε δεξιό, νεοφιλελεύθερο κόμμα που σέβεται τον εαυτό του, κυβερνώντας με πυγμή, χωρίς τόσο την ανάγκη δημαγωγικών φιοριτούρων.

Προβλέπεται, λοιπόν, και η **εξωτερική αξιολόγηση** του εκπαιδευτικού έργου των σχολικών μονάδων, η οποία θα ακολουθεί την παρακάτω διαδρομή:

1. **Οι Συντονιστές Εκπαιδευτικού Εργου** αφού λάβουν γνώση του περιεχομένου της έκθεσης του ετήσιου προγραμματισμού του εκπαιδευτικού έργου και της απολογιστικής έκθεσης «***διατυπώνουν επ' αυτών παρατηρήσεις, καθώς και προτάσεις»*** τις οποίες ο σύλλογος διδασκόντων πρέπει (στην πραγματικότητα είναι υποχρεωμένος) να πάρει υπόψη του στον προγραμματισμό της επόμενης χρονιάς.

Κάθε ελέγχων, όμως, είναι και ελεγχόμενος από τους αμέσως προϊστάμενους στη διοικητική πυραμίδα. Στην κεφαλή της πυραμίδας είναι ο υπουργός Παιδείας, δηλαδή η κυβέρνηση που εκφράζει τα συλλογικά συμφέροντα της αστικής τάξης, όπως αυτά εξειδικεύονται κάθε φορά στην εκπαίδευση.

Ο Συντονιστής Εκπαιδευτικού Εργου οφείλει να είναι αυστηρός και αμείλικτος αν θέλει να κρατήσει τη θέση του. Και αν τώρα οι «προτάσεις» του έχουν «συμβουλευτικό» τάχα χαρακτήρα, αύριο μεθαύριο θα έχουν ξεκάθαρα το χαρακτήρα εντολής. *«Οι παρατηρήσεις και προτάσεις αυτές αναρτώνται αμελλητί στην ιστοσελίδα του οικείου ΠΕ.Κ.Ε.Σ., χωρίς αναφορές σε συγκεκριμένα σχολεία, καθώς και στην ειδική ηλεκτρονική εφαρμογή της παρ. 9 του άρθρου 47».*

2. *«****Το ΠΕ.Κ.Ε.Σ.****, αφού λάβει υπόψη τις ετήσιες απολογιστικές εκθέσεις των σχολικών μονάδων,* ***συντάσσει συνολική έκθεση εξωτερικής αξιολόγησης για τη διαδικασία του προγραμματισμού και της αξιολόγησης του εκπαιδευτικού έργου των σχολικών μονάδων της οικείας Περιφερειακής Διεύθυνσης Εκπαίδευσης, το αργότερο μέχρι τη λήξη του σχολικού έτους, την οποία αναρτά εγκαίρως στην ιστοσελίδα του και στην ειδική ηλεκτρονική εφαρμογή της παρ. 9 του άρθρου 47****».*

3. *«****Η Α.ΔΙ.Π.Π.Δ.Ε.*** *αξιοποιεί το περιεχόμενο της ανωτέρω ειδικής ηλεκτρονικής εφαρμογής σε τοπικό, περιφερειακό και εθνικό επίπεδο, με εστίαση* ***κυρίως στις εκθέσεις εξωτερικής αξιολόγησης των ΠΕ.Κ.Ε.Σ.,*** *προκειμένου:* ***α) να εισηγείται προς τον Υπουργό Παιδείας*** *και Θρησκευμάτων τρόπους* ***βελτίωσης*** *των διαδικασιών του συλλογικού προγραμματισμού και της* ***αξιολόγησης*** *του έργου των σχολικών μονάδων και β)* ***να συντάσσει εκθέσεις με γενικές παρατηρήσεις... επί των εκθέσεων εξωτερικής αξιολόγησης των ΠΕ.Κ.Ε.Σ., τις οποίες αναρτά στην ιστοσελίδα της και στην ειδική ηλεκτρονική εφαρμογή*** *της παρ. 9 του άρθρου 47. Για τα θέματα αυτά η Α.ΔΙ.Π.Π.Δ.Ε. συνεργάζεται με τους κατά περίπτωση αρμόδιους Συντονιστές Εκπαιδευτικού Εργου,* ***καθώς και με το Ι.Ε.Π.****».*

4. *«****Το Ι.Ε.Π.*** *αξιοποιεί το περιεχόμενο της ανωτέρω ειδικής ηλεκτρονικής εφαρμογής σε τοπικό, περιφερειακό και εθνικό επίπεδο...* ***και εισηγείται σχετικά στον Υπουργό Παιδείας και Θρησκευμάτων, σε συνεργασία με την Α.ΔΙ.Π.Π.Δ.Ε., στις περιπτώσεις***

που αυτό κρίνεται αναγκαίο».

◆ Ο στενός κορσές που φτιάχνεται για τις σχολικές μονάδες και τους υπηρετούντες σε αυτές εκπαιδευτικούς έχει και συνέχεια. Στη λογική των «ομάδων δράσεων», που συγκροτούνται στο πλαίσιο ενός σχολείου, ορίζονται και **«ομάδες όμορων σχολείων»**, στις οποίες οι σχολικές μονάδες εκπροσωπούνται με το Διευθυντή και τον Υποδιευθυντή.

«Οι εκπρόσωποι των σχολικών μονάδων της συνεργαζόμενης ομάδας σχολείων πραγματοποιούν τουλάχιστον τρεις (3) συσκέψεις στη διάρκεια του διδακτικού έτους,... κατά τις οποίες ***ανταλλάσσουν εμπειρίες, προτάσεις, καλές πρακτικές και προβληματισμούς*** *γύρω από την ανάπτυξη πρωτοβουλιών και δράσεων».*

Το παραπάνω ασφυκτικό πλαίσιο επιτήρησης, ο κατασταλτικός χαρακτήρας έχουν και κερασάκι στην τούρτα. Είναι ο ***«Εσωτερικός Κανονισμός Λειτουργίας σχολικών μονάδων»***. Στη σύνταξή του έχουν λόγο και γονείς και δημαρχαίοι και εγκρίνεται από τον Συντονιστή Εκπαιδευτικού Εργου και τον Διευθυντή Εκπαίδευσης.

Προκειμένου να διασφαλιστεί ο απόλυτος έλεγχος προβλέπεται η έκδοση «***πρότυπου κανονισμού λειτουργίας»*** με απόφαση του υπουργού Παιδείας μετά από εισήγηση του Ι.Ε.Π.

Με αυτόν *«προσδιορίζονται οι άξονες αναφοράς και ειδικότεροι* ***κανόνες*** *σχετικά με την οργάνωση και λειτουργία της σχολικής μονάδας, τη συνεργασία με τους γονείς και κηδεμόνες και τους συλλόγους τους καθώς και με τα μαθητικά συμβούλια,* ***θέματα συμπεριφοράς των μαθητών και μαθητριών*** *και αρμονικής συνεργασίας μεταξύ των μελών της σχολικής μονάδας εν γένει,* ***καθώς και κάθε άλλο σχετικό θέμα****»*.

Τέλος, όσον αφορά στην ατομική αξιολόγηση των εκπαιδευτικών , στο πολυνομοσχέδιο δεν γίνεται σχετική μνεία. Είναι το επόμενο βήμα, σύμφωνα με τις δηλώσεις Κεραμέως και τον προγραμματισμό του υπουργείου Παιδείας, που ανακοινώθηκε κατά την παρουσίαση του πολυνομοσχέδιου στους εκπαιδευτικούς συντάκτες: *«Εντός του 2020 προβλέπεται η σύνταξη του* ***ΠΔ για την αξιολόγηση εκπαιδευτικών****»*. Είναι δε σίγουρο ότι το περιεχόμενό του δεν θα διαφέρει από αυτό του ΠΔ 152/2013 (περισσότερα στο άρθρο «Πολυνομοσχέδιο υπουργείου Παιδείας: Αντιεκπαιδευτική επίθεση άνευ προηγουμένου» - http://www.eksegersi.gr/Επικαιρότητα/35543.Πολυνομοσχέδιο-υπουργείου-Παιδείας) (όλες οι εμφάσεις δικές μας).

Γιούλα Γκεσούλη

Ακόμη και η συνδικαλιστική γραφειοκρατία «ανέβηκε στα κάγκελα»

Στις 13 του Μάη οργανώθηκε πανεκπαιδευτικό συλλαλητήριο από ΟΛΜΕ και ΔΟΕ στα Προπύλαια. Το συλλαλητήριο στηριζόταν και από την ΑΔΕΔΥ. Στην ατζέντα, εκτός από την αντίθεση στο «άνοιγμα των σχολείων χωρίς να έχουν ληφθεί τα απαραίτητα μέτρα προστασίας της υγείας και της ζωής μαθητών και εκπαιδευτικών», προστέθηκαν το αντιεκπαιδευτικό πολυνομοσχέδιο και η ψήφιση (ν)τροπολογίας για τη «ζωντανή μετάδοση του μαθήματος, παραβιάζοντας τα προσωπικά δεδομένα ανηλίκων μαθητών και εκπαιδευτικών καθώς και τις αρχές που διέπουν την ίδια την παιδαγωγική διαδικασία».

Η εγκληματική πολιτική της κυβέρνησης και του υπουργείου Παιδείας είναι τέτοιας έκτασης και τόσης έντασης, που ακόμη και η συνδικαλιστική γραφειοκρατία δε μπορεί να μείνει με σταυρωμένα τα χέρια, αν θέλει να υπηρετήσει το ρόλο της, ανάσχεσης των κραδασμών που αναπόφευκτα δημιουργούνται μέσα στην εκπαιδευτική κοινότητα.

Ειδικά η ΟΛΜΕ, καθώς η δευτεροβάθμια εκπαίδευση δέχεται πρώτη τη σφοδρή αντιεκπαιδευτική επίθεση (εκτός από το πολυνομοσχέδιο που αφορά όλους), εξέδωσε μια «σκληρή» για τα δεδομένα και τα ήθη των αστογραφειοκρατών, ανακοίνωση.

Ιδού χαρακτηριστικά αποσπάσματα:

«***Η εκπαιδευτική κοινότητα πρώτη φορά αντιμετωπίζει τέτοια απαξίωση και αντιδημοκρατικότητα από υπουργό Παιδείας. Η υπουργός, αν και νομικός, δε φαίνεται να συγκινείται ιδιαιτέρως από όσα προστάζει το Σύνταγμα, οι νόμοι και οι παγκόσμια αποδεκτές δημοκρατικές αξίες.***

Σε καμία νομοθετική πρωτοβουλία της δεν υπήρξε ***κανένας θεσμικός διάλογος*** *με τους κοινωνικούς φορείς, κατεδαφίζοντας κάθε δημοκρατικό κεκτημένο. Κανένα νομοσχέδιο δεν δόθηκε στις εκπαιδευτικές ομοσπονδίες για διαβούλευση. Εκπαιδευτικοί και γονείς μαθαίνουμε τα νομοσχέδια από «διαρροές» σε ΜΜΕ ή κατόπιν της κατάθεσής τους.*

Αντί να προχωρήσει σε διάλογο με τους δημοκρατικά εκλεγμένους εκπροσώπους της εκπαιδευτικής κοινότητας, ***επιδίδεται σε επικοινωνιακές δηλώσεις χωρίς ουσιαστικά επιχειρήματα και νομοθετεί χωρίς έλεγχο κάθε νεοφιλελεύθερη ρύθμιση που διαλύει τη δημόσια εκπαίδευση. Την ίδια ώρα βάζει σε κίνδυνο την υγεία εκπαιδευτικών, μαθητών και των οικογενειών τους, αγνοώντας ή και διαστρεβλώνοντας τις οδηγίες του ΕΟΔΥ και του ΠΟΥ. Και όλα αυτά έχοντας την αμέριστη στήριξη των "παπαγάλων" των συστημικών ΜΜΕ, που όλως τυχαίως εδώ και καιρό κατασυκοφαντούν τους εκπαιδευτικούς και τις ομοσπονδίες τους***.

Η πρώτη της αντιδημοκρατική νομοθέτηση, χωρίς φυσικά να προηγηθεί διάλογος, αφορούσε στην απαράδεκτη εξίσωση των επαγγελματικών δικαιωμάτων των αποφοίτων ιδιωτικών κολεγίων με τους αποφοίτους των δημόσιων πανεπιστημίων, που παραβιάζει ευθέως το άρθρο 16 του Συντάγματος. Επικαλείτο μάλιστα μία ευρωπαϊκή οδηγία, την οποία παρότι την ζήτησαν και οι εκπαιδευτικές ομοσπονδίες και κόμματα της αντιπολίτευσης κατά τη συζήτηση στη Βουλή, ουδέποτε την φανέρωσε.

Συνέχισε το αντιδημοκρατικό της ολίσθημα, ***καταθέτοντας προς διαβούλευση ένα άκρως αντιεκπαιδευτικό νομοσχέδιο, εν μέσω πανδημίας, με τα σχολεία κλειστά, τη Βουλή να υπολειτουργεί, τις συναθροίσεις να απαγορεύονται, την πολιτική επιστράτευση να επαναφέρεται κα τα σωματεία να μην μπορούν να κάνουν ούτε γενικές συνελεύσεις***...

...Τελευταίο επεισόδιο του αντιδημοκρατικού κατρακυλίσματος της υπουργού ***η αντισυνταγματική και καθ'όλα αυθαίρετη, απαράδεκτη και αιφνιδιαστική τροπολογία στο υπό ψήφιση νομοσχέδιο του Υπουργείου Μετανάστευσης και Ασύλου, με την οποία προσπαθεί να στήσει, εν μέσω πανδημίας, Οργουελιανό περιβάλλον στα σχολεία μας, καταπατώντας κάθε ελληνική και διεθνή νομοθεσία περί προστασίας της ιδιωτικότητας και των προσωπικών δεδομένων εκπαιδευτικών και μαθητών. Προφανώς, για την κ. Κεραμέως, όταν οι νόμοι δεν συμφωνούν μαζί της, τόσο το χειρότερο γι'αυτούς***...

Εν μία νυκτί, χωρίς διάλογο και χωρίς να περάσει από την επιτροπή μορφωτικών υποθέσεων ή την επιτροπή ελέγχου συνταγματικότητας, αλλάζει την ελληνική νομοθεσία περί προστασίας προσωπικών δεδομένων, καταπατώντας τα ατομικά δικαιώματα εκατοντάδων χιλιάδων πολιτών. Ευτυχώς για το πολίτευμα της χώρας μας, η κ. Κεραμέως δεν μπορεί να αλλάξει ούτε το Σύνταγμα, ούτε τις Διεθνείς Συνθήκες Δικαιωμάτων, ούτε τις Ευρωπαϊκές Οδηγίες. Οι ευρωπαϊκές οδηγίες για την προστασία προσωπικών δεδομένων προφανώς δεν είναι υποχρεωτικές για την κ. Κεραμέως, παρότι, όπως αναφέραμε παραπάνω, λίγους μήνες νωρίτερα επικα-

ΣΥΝΕΧΕΙΑ ΣΤΗ ΣΕΛΙΔΑ 12

Σύγκλητος ΑΠΘ

Χαστούκι στην κυβερνητική απόφαση για άνοιγμα των σχολείων

Χαστούκι στην κυβέρνηση για την απόφασή της να ανοίξει άρον άρον τα σχολεία, χωρίς τις απαραίτητες προϋποθέσεις (επαρκή επιδημιολογικά δεδομένα με μαζικά μοριακά τεστ και τεστ αντισωμάτων), αποτελεί η ομόφωνη απόφαση της Συγκλήτου του Αριστοτέλειου Πανεπιστήμιου Θεσσαλονίκης (8/5) να μη διεξαχθούν οι εξετάσεις του εαρινού εξαμήνου εν μέσω πανδημίας με φυσική παρουσία φοιτητών και πανεπιστημιακών.

Οι εξετάσεις θα διεξαχθούν «εξ αποστάσεως».

Οι πανεπιστημιακοί δεν είναι άσχετοι, έχουν γνώση του τι σημαίνει επάρκεια πραγματικών επιστημονικών δεδομένων (βασισμένων σε τεστ μοριακής διάγνωσης με τεχνική PCR), έχουν γνώση των αντίστοιχων σοβαρών μελετών που έχουν διεξαχθεί στη βάση αυτών των δεδομένων. Οταν, λοιπόν, έχουν το περιθώριο, δρώντας στο «δικό τους, εντός των τειχών, έδαφος» να πάρουν αποφάσεις χωρίς την άμεση ανάγκη να λειτουργήσουν ως κυβερνητικοί εκπρόσωποι, τότε μπορούν να σκεφτούν ως επιστήμονες.

Πολλές φορές, βέβαια, το πανεπιστημιακό κατεστημένο αναλαμβάνει να παίξει τα παιχνίδια της εξουσίας, δικαιώνοντας το ρόλο του ως θεσμού του αστικού συστήματος. Η παραπάνω απόφαση, όμως, δεν είναι για ένα θέμα «παίξε γέλασε». Αφορά πρωτίστως τη δική του διασφάλιση της υγείας, το κύρος της επιστημοσύνης του και της ακαδημαϊκότητάς του ως συνόλου. Γι' αυτό και επέλεξε σε αυτήν τη φάση να πάει κόντρα στην κυβερνητική απόφαση.

Η απόφαση της Συγκλήτου σημειώνει, μεταξύ άλλων:

«1. Η υγεία και η ασφάλεια των φοιτητών/φοιτητριών και του προσωπικού είναι ***αδιαπραγμάτευτες*** *και δεν μπορεί παρά να αποτελούν το πρώτιστο μέλημα για την ακαδημαϊκή κοινότητα.*

2. ***Οι σημερινές συνθήκες και οι περιορισμοί που επιβάλλουν*** *δεν επιτρέπουν τη διεξαγωγή των εξετάσεων* ***με φυσική παρουσία****, όπως εύλογα θα απαιτούσε η ακαδημαϊκή παράδοση.*

3. Προκειμένου να ολοκληρωθεί η ακαδημαϊκή διαδικασία κατά το τρέχον εαρινό εξάμηνο, οι εξετάσεις θα πραγματοποιηθούν "εξ αποστάσεως" με κατάλληλες μεθόδους και πρακτικές, έτσι ώστε να δοθεί η δυνατότητα σε όλους τους φοιτητές και όλες τις φοιτήτριες να λάβουν μέρος σ' αυτές με συνθήκες ισονομίας, χωρίς κινδύνους για την υγεία τη δική τους, του οικείου περιβάλλοντός τους, αλλά και του προσωπικού του πανεπιστημίου.

4. Για την ομαλή διεξαγωγή των "εξ αποστάσεως" εξετάσεων, θα ληφθεί ιδιαίτερη μέριμνα για τη διασφάλιση της αξιοπιστίας, της εγκυρότητας και της αντικειμενικότητας της όλης διαδικασίας...

...Τέλος, η Σύγκλητος επιθυμεί να διακηρύξει ότι η πραγματοποίηση των μαθημάτων και των εξετάσεων "εξ αποστάσεως" αποτελεί ***πρακτική έκτακτης ανάγκης και σε καμία περίπτωση δεν πρόκειται να υποκαταστήσει στο μέλλον τη διεξαγωγή της εκπαιδευτικής διαδικασίας με φυσική παρουσία****»* (οι εμφάσεις δικές μας).

Γκεμπελίστικες φιέστες που τους ξεβρακώνουν

Την Τρίτη 12 Μάη, ο Πατούλης (με την ιδιότητα-δίπορτο του περιφερειάρχη Αττικής και του προέδρου του Ιατρικού Συλλόγου Αθηνών) και ο Αρκουμανέας (πρόεδρος ΕΟΔΥ) πήγαν στο Ζάππειο και οργάνωσαν φιέστα για να παρουσιάσουν τις «8 από τις συνολικά 15 Κινητές Ομάδες Επίσκεψης στο Σπίτι (ΚΟΕΣ), οι οποίες είναι στελεχωμένες από εξειδικευμένους Ιατρούς (Πνευμονολόγους, Παθολόγους Γενικούς Ιατρούς και Καρδιολόγους)», το προσωπικό των οποίων «θα επισκέπτεται με τις αναγκαίες προφυλάξεις τα ύποπτα περιστατικά για νόσο Covid-19 και θα προβαίνει σε λήψη δείγματος ρινοφαρυγγικού επιχρίσματος».

Πατούλης και Αρκουμανέας «υπέγραψαν Σύμφωνο, που επικυρώνει τη συνεργασία Ιατρικού Συλλόγου Αθηνών, Περιφέρειας Αττικής και Εθνικού Οργανισμού Δημόσιας Υγείας». Παρουσία καμερών, φυσικά. Γι' αυτό, άλλωστε, πήγαν στο Ζάππειο. Γι' αυτό έντυσαν γιατρούς και νοσηλευτές με στολές εργασίας και τους έστησαν σαν γλάστρες πίσω τους.

Ερώτημα πρώτο: Χρειάζονται γιατροί για τη λήψη δειγμάτων που θα σταλούν για μοριακό έλεγχο στα εργαστήρια; Δε χρειάζονται, φυσικά, όμως ο Πατούλης έπρεπε να προσλάβει γιατρούς για να κάνει «παιχνίδι» στον ΙΣΑ. Μπορεί τα παπαγαλάκια των καναλιών να μιλούσαν για «τριμελή συνεργεία» (αυτό τους είπαν, αυτό μηρύκαζαν, χωρίς να μπουν στον κόπο να ψάξουν), όμως η πρόσκληση εκδήλωσης ενδιαφέροντος που έκανε ο ΙΣΑ, δε ζητάει οδηγούς. Ζητάει γιατρούς και νοσηλευτές με δίπλωμα οδήγησης. Μ' άλλα λόγια, θα έχουμε **διμελή συνεργεία, όπως και στις ΚΟΜΥ**. Η διαφορά είναι ότι στις μεν ΚΟΜΥ έχουμε νοσηλευτή και οδηγό, στις δε ΚΟΕΣ έχουμε γιατρό και νοσηλευτή-οδηγό.

Οι προσληφθέντες θα υπογράψουν σύμβαση έργου για ένα τρίμηνο, για 8ωρο-5ήμερο, με αμοιβή 110 ευρώ τη μέρα για τους γιατρούς, 70 ευρώ

για τους νοσηλευτές-οδηγούς και 50 ευρώ για το υπόλοιπο βοηθητικό προσωπικό.

Ερώτημα δεύτερο: Πότε θα συγκροτηθούν οι υπόλοιπες 7 ΚΟΕΣ του Πατούλη; Του αγίου ποτέ ανήμερα (για να μη μνημονεύσουμε έναν άλλο... άγιο, το όνομα του οποίου αρχίζει επίσης από πι). Η πρόσκληση εκδήλωσης ενδιαφέροντος, που δημοσιεύτηκε στις 30 Απρίλη (ΑΔΑ: ΨΣ4Χ469ΗΣΛ-81Ρ), ζητάει 8 γιατρούς, 8 νοσηλευτές, μία γραμματέα, δύο άντρες υπεύθυνους για τη διαχείριση υγειονομικού υλικού και έναν αποθηκάριο. **Δεν ζητάει πρτοσωπικό για 15 συνεργεία, αλλά για 8!** Κατά την πάγια τακτική των δεξιών να λένε ανερυθρίαστα τα πιο χοντρά ψέματα, ακολουθώντας την τακτική των συριζαίων, δεν είχαν κανένα πρόβλημα να αυξήσουν τον αριθμό από 8 σε 15, για να κάνουν «μπούγιο» στην προπαγάνδα. Δεν είναι τυχαίο ότι το ΔΣ του ΙΣΑ πήρε απόφαση στις 30 Απρίλη, ότι την ίδια μέρα δημοσιεύτηκε η προκήρυξη, ενώ δόθηκε προθεσμία μέχρι τις 6 Μάη για την υποβολή αιτήσεων (ηλεκτρονικά). Βιάζονταν να κάνουν τη φιέστα, μιας και με τις ΚΟΜΥ δεν μπορούσαν πλέον να σπεκουλάρουν. Προσπαθούν να καλύψουν το φιάσκο με μια νέα γερή δόση προπαγάνδας.

Ερώτημα τρίτο: Ακόμα και αν υποθέσουμε ότι πιάνουν δουλειά και οι 8 ΚΟΕΣ του Πατούλη, τι θα προσθέσουν στο έργο των περιβόητων ΚΟΜΥ; Αν σκεφτούμε ότι από τις 132 προγραμματισμένες ΚΟΜΥ της Αττικής κατακυρώθηκαν οι προσλήψεις νοσηλευτών και οδηγών μόνο για 63, δηλαδή για λιγότερες από τις μισές (γράφουμε αναλυτικά στη διπλανή σελίδα) και ότι μόνο κάποιες απ' αυτές τις ΚΟΜΥ (όχι όλες) εμφανίστηκαν μόνο για την εναρκτήρια φιέστα, τη Δευτέρα 4 Μάη, και μετά τις έφαγε το μαύρο σκοτάδι, διότι ακόμα ο ΕΟΔΥ δεν έχει προμηθευτεί τα απαραίτητα ατομικά μέσα προστασίας των εργαζόμενων, όπως αποκαλύψαμε, τότε οι 8 ΚΟΕΣ που παρέταξε ο Πατούλης σαν γλάστρες στα σκαλιά του Ζαππείου γίνονται άκρως απαραίτητες. «Από τ' ολότελα καλή είν' κι η Παναγιώταινα».

Επαναλαμβάνοντας την ίδια φιέστα (και με Πατούλη στο φόντο αυτή τη φορά), προσπαθούν να παραμυθιάσουν τον ελληνικό λαό ότι τάχα είναι έτοιμοι να εξορμήσουν «ανά τας οδούς και τας ρύμας» της χώρας και να κάνουν αυτό που δεν έκαναν μέχρι τώρα: μαζικά τεστ. Φιέστες κάνουν, όχι δουλειά διαγνωστικού ελέγχου –με μοριακά τεστ και τεστ αντισωμάτων- στον πληθυσμό, προκειμένου να στήσουν τον απαραίτητο μηχανισμό επιδημιολογικής επιτήρησης. Κι επειδή οι φιέστες τους είναι χτισμένες στο ψέμα, έχουν όλα τα χαρακτηριστικά του γκεμπελισμού: «πες, πες, στο τέλος θα το πιστέψουν».

Γράφουν στα φυλλάδιά τους (στο περιβόητο «Σχέδιο σταδιακής αποκλιμάκωσης περιοριστικών μέτρων – Γέφυρα ασφάλειας για μια νέα καθημερινότητα», που παρουσίασε ο ίδιος ο Μητσοτάκης με διάγγελμα), ότι έχουν προγραμματίσει 38,5 χιλιάδες μοριακά τεστ ανά εβδομάδα (δηλαδή 154.000 το μήνα) και 140.000 τεστ αντισωμάτων το μήνα. Μετά ο Κοντοζαμάνης τα αύξησε σε 6.000 μοριακά τεστ την ημέρα (γιατί όχι; οι ψευτιές δεν κοστίζουν τίποτα). Κι **έχουν παραγγείλει μόνο 90.000 μοριακά τεστ για το τρίμηνο Μάη-Ιούλη** (δηλαδή 30.000 το μήνα) και **κανένα τεστ αντισωμάτων**!

Ερώτημα τέταρτο: Οι γιατροί και νοσηλευτές που έστησε σαν γλάστρες ο Πατούλης στα σκαλιά του Ζαππείου, στις 12 Μάη, ήταν ντυμένοι με τις ίδιες στολές που φορούν οι γιατροί στις ΜΕΘ CoviD-19. Οπως πρέπει, δηλαδή. Οι νοσηλευτές των ΚΟΜΥ, όμως, που τους εμφάνισαν στη φιέστα της 4ης Μάη, δε φορούσαν τέτοιες στολές, μάσκες και γυαλιά. Μάλιστα, τα παπαγαλάκια της κρατικής τηλεόρασης, που δε «νογάνε» και πολύ, έκαναν μοντάζ στα βίντεο και κόλλησαν στις εικόνες του προσωπικού του Πατούλη, με τον «βαρύ» ατομικό εξοπλισμό, τις εικόνες του προσωπικού των ΚΟΜΥ, με τον εξοπλισμό της πλάκας. Ρωτάμε: αυτός είναι ο ατομικός εξοπλισμός στις ΚΟΕΣ ή απλά δανείστηκαν μερικές στολές για λόγους φωτογράφησης; Αν θα χρησιμοποιούν αυτόν τον ατομικό εξοπλισμό (που είναι ο ενδεδειγμένος, με την προσθήκη και των απαραίτητων ποδοναρίων), έχουν επάρκεια ώστε να μπορούν να τον αλλάζουν μετά από κάθε πράξη, όπως επιβάλλεται για λόγους ασφάλειας των ίδιων των υγειονομικών, αλλά και μη επιμόλυνσης των δειγμάτων που θα παίρνουν; Τι ατομικός εξοπλισμός προβλέπεται για τις ΚΟΜΥ, οι εργαζόμενοι των οποίων θα κάνουν την ίδια δουλειά; Σαν αυτόν που έδειξαν στο Ζάππειο, για τις ανάγκες της προπαγάνδας, ή σαν αυτόν που είδαμε να φορούν οι νοσηλευτές των ΚΟΜΥ, όταν τους εμφάνισαν (πάλι για τις ανάγκες της προπαγάνδας); Απαντήσεις δεν περιμένουμε από τους Πατούληδες και τους Αρκουμανέηδες, όμως θα παρακολουθούμε το θέμα, δε θα τ' αφήσουμε έτσι.

ΥΓ. Ο Πατούλης, αφού συνεχάρη «την προσπάθεια του ΕΟΔΥ, του Υπ. Υγείας και της Κυβέρνησης όλο αυτό το χρονικό διάστημα» και διαδήλωσε ότι «Περιφέρεια και ΙΣΑ είμαστε στο πλευρό τους», ανακοίνωσε ότι «σήμερα τους παρέχουμε ένα δίκτυο εξειδικευμένων γιατρών και νοσηλευτών πανεπιστημιακής και τεχνικής εκπαίδευσης προκειμένου να μπει στη μάχη για την καλύτερη αντιμετώπιση της πανδημίας». Το δίκτυο είναι 8 συνεργεία!

Ο Αρκουμανέας, αφού καμάρωσε ότι «σε αυτή την τεράστια προσπάθεια που έχει κάνει ο ΕΟΔΥ, το Υπουργείο Υγείας αλλά και ολόκληρη η χώρα, είχαμε εξαιρετικά αποτελέσματα» και «ενημέρωσε» ότι «όλο αυτό το διάστημα είχαμε συμμάχους πολλούς και καλούς όπως την Περιφέρεια Αττικής με την οποία έχουμε συνεργαστεί ήδη στην αντιμετώπιση του κορωνοϊού με μεγάλη επιτυχία και είχαμε πολύ καλά αποτελέσματα» (???), ανακοίνωσε ότι «οι εξειδικευμένες κινητές μονάδες που προσφέρονται με τον κατάλληλο εξοπλισμό, τα οχήματα, τους γιατρούς και τους νοσηλευτές θα βοηθήσουν να είμαστε δίπλα στους πολίτες Αττικής», για να καταλήξει στο γλείψιμο του Πατούλη («Στη δράση αυτή είναι δίπλα μας ο Πρόεδρος του Ιατρικού Συλλόγου Αθηνών και Περιφερειάρχης Αττικής και αυτό μας δίνει ακόμα περισσότερες δυνατότητες»!) και στη... διαβεβαίωση ότι «θα συνεργαστούμε ώστε το εξειδικευμένο δυναμικό να έχει περισσότερες επιχειρησιακές δυνατότητες»!

Αν δεν είχαμε να κάνουμε με τόσο σοβαρό θέμα και δεν μας προκαλούσε οργή η γκεμπελίστικη προπαγάνδα της κυβέρνησης, θα λέγαμε «κρίμα που δε φώναξαν και την Πατούλαινα, να δώσει μεγαλύτερο "βάρος" στη φιέστα»...

Ακόμη και η συνδικαλιστική γραφειοκρατία «ανέβηκε στα κάγκελα»

ΣΥΝΕΧΕΙΑ ΑΠΟ ΤΗ ΣΕΛΙΔΑ 11

λείτο δήθεν υποχρεωτικές ευρωπαϊκές οδηγίες, χωρίς όμως να τις παρουσιάσει. ***Επικαλέστηκε μάλιστα από το βήμα της Βουλής διαβούλευση που έγινε με την Αρχή Προστασίας Δεδομένων Προσωπικού Χαρακτήρα. Οταν όμως ζητήθηκε από κόμματα της αντιπολίτευσης να καταθέσει την γνωμοδότηση της ΑΠΔΠΧ, δεν το έκανε και λίγο αργότερα αποχώρησε από τη Βουλή για να βγει στα κανάλια και να καλλιεργήσει την επικοινωνιακή της φούσκα***.

Εξαιρετικά κρίσιμο ζήτημα αποτελεί και ***η ολοκληρωτική της άγνοια της σχολικής πραγματικότητας, της διαμόρφωσης της ατμόσφαιρας της διδακτικής και μαθησιακής διαδικασίας****. Η διδακτική πράξη δεν είναι μια στατική διαδικασία κατά την οποία ο διδάσκων, ακίνητος σε ένα σημείο, μονολογεί και καταγράφεται από μία κάμερα κινητού τηλεφώνου. Είναι μία ζωντανή διαδικασία αλληλεπίδρασης με τους μαθητές, ένα διαρκές διδακτικό μαθησιακό γίγνεσθαι, μία συμμετοχική και συλλογική πορεία προς τη μάθηση.* ***Η προσπάθεια που έγινε τα τελευταία χρόνια για ακύρωση της μετωπικής διδασκαλίας ακυρώνεται εμφατικά με την εμβληματική επανατοποθέτηση της στο κέντρο της διδακτικής διεργασίας.***

Πώς θα διαφυλαχθεί η διδασκαλία όταν όλοι γνωρίζουν ότι παρακολουθούνται, σχολιάζονται και πιθανόν καταγράφονται – ενδεχομένως ακόμη και για δόλιους σκοπούς- από οποιονδήποτε σχετικό ή άσχετο με μαθητές και καθηγητές;

Πώς θα προστατευθούν από μία πιθανή διαπόμπευση – και με μαγνητοσκόπηση μάλιστα – μαθητές και καθηγητές;

Πώς θα προστατευθούν τα προσωπικά δεδομένα των ανήλικων μαθητών μας αλλά και των εκπαιδευτικών; *Οταν απαιτείται έγγραφη βεβαίωση του γονέα ή κηδεμόνα για την ανάρτηση φωτογραφιών που απεικονίζουν τον μαθητή από σχολικές δράσεις σε ιστοσελίδα του σχολείου πως είναι διασφαλισμένη νομικά η μετάδοση του μαθήματος σε απευθείας σύνδεση;*

Η καταγραφή ήχου και εικόνας των μαθητών και των εκπαιδευτικών συνιστά επεξεργασία δεδομένων προσωπικού χαρακτήρα. ***Η προβολή οποιουδήποτε ισχυρισμού ότι η υποχρέωση της Πολιτείας να προστατεύει τα προσωπικά δεδομένα αναιρείται από την δήθεν προστασία του δικαιώματος ισότιμης συμμετοχής στην εκπαίδευση είναι μια επίκληση υποκριτική*** *καθώς η κυβέρνηση που το επικαλείται έστειλε καθηγητές για να διδάξουν πανελλαδικώς εξεταζόμενα μαθήματα τον Φεβρουάριο ενώ όσο λειτουργούσε η εξ αποστάσεως εκπαίδευση απέκλεισε εν γνώσει της μαθητές χαμηλότερων οικονομικών στρωμάτων. Η δε επίκληση της δημόσιας υγείας δεν μπορεί να αφορά τμήμα και όχι το σύνολο των μαθητών.*

Οι εκπαιδευτικοί, σεβόμενοι τη Δημοκρατία, το Σύνταγμα και τις Διεθνείς Συμβάσεις για τα Ατομικά Δικαιώματα θα προασπιστούν την ιδιωτικότητα και τα προσωπικά δεδομένα των ίδιων και των μαθητών τους και σε καμία περίπτωση δε θα επιτρέψουν τον ευτελισμό της παιδαγωγικής ελευθερίας και την μετατροπή της εκπαιδευτικής διαδικασίας σε ριάλιτι.

Η αντισυνταγματική και έτσι κι αλλιώς ανεφάρμοστη, ελλείψει υποδομών, απόφαση της υπουργού δεν θα εφαρμοστεί από κανένα/καμία εκπαιδευτικό.

Καλούμε τους συναδέλφους να μην υλοποιήσουν την απόφαση, που θεσμοθετήθηκε με την ψήφιση της τροπολογίας, σε περίπτωση που τους ζητηθεί να πράξουν κάτι τέτοιο.

Καλύπτουμε πολιτικά, συνδικαλιστικά κάθε συνάδελφο ο οποίος θα αντιμετωπίσει το παραμικρό πρόβλημα με την υλοποίηση της απόφασης.

Καλούμε τις ΕΛΜΕ να προχωρήσουν άμεσα σε ενημερώσεις των Συλλόγων Γονέων και Κηδεμόνων και να παρεμβαίνουν στις περιπτώσεις που ασκούνται πιέσεις στους συναδέλφους για να εφαρμόσουν την αναμετάδοση του μαθήματος*...» (οι εμφάσεις της ΟΛΜΕ).*

Ανασφαλώς και με την τσέπη άδεια...

Οταν εργαζόμενοι στο Πανεπιστήμιο Αθήνας διεκτραγωδούν την έλλειψη μέσων προστασίας και τις συνθήκες υπό τις οποίες καλούνται να επιστρέψουν στην «κανονικότητα», μπορούμε να φανταστούμε τι συμβαίνει στα καπιταλιστικά κάτεργα, όπου ισχύει ο νόμος «όσο φτηνότερα τόσο καλύτερα».

Διαβάστε την αποκαλυπτική ανακοίνωση της Πρωτοβουλίας Εργαζομένων Πανεπιστημίου Αθηνών στο http://www.eksegersi.gr/Επικαιρότητα/35715.Ανασφαλώς-και-με-την-τσέπη-άδεια...

Χωρίς μαζικά μοριακά τεστ και τεστ αντισωμάτων

Εκθέτουν τον ελληνικό λαό στον κίνδυνο της πανδημίας

Με το άνοιγμα των σχολείων και των μικρών και μεγάλων εμπορικών επιχειρήσεων ο ελληνικός λαός κινδυνεύει να πληγεί από τον κοροναϊό. Δεν κινδυνολογούμε. Αυτή είναι η πραγματικότητα, όπως διαμορφώνεται από την πολιτική της κυβέρνησης Μητσοτάκη, που στο κέντρο της έχει την αποκόμιση ανώτατων κερδών από τις καπιταλιστικές επιχειρήσεις και όχι την υπεράσπιση της δημόσιας υγείας και την εξυπηρέτηση των αναγκών της εργατικής τάξης.

Για να κρύψει δε αυτή την πολιτική της και να παρουσιαστεί ως κυβέρνηση που υπερασπίζεται εξίσου, χωρίς καμία διάκριση, και την οικονομία και τη δημόσια υγεία, οργανώνει φιέστες, όπως αυτή της Δευτέρας 4 Μάη, με μικρές ομάδες υγειονομικών που τις παρουσίασε σαν τις περιβόητες ομάδες ΚΟΜΥ (Κινητές Ομάδες Υγείας), που ξαμολύθηκαν δήθεν και παίρνουν μαζικά βιολογικό υλικό από ευπαθείς ομάδες του πληθυσμού για να κάνουν μοριακά τεστ.

Από την Τρίτη 5 Μάη και μετά (τουλάχιστον μέχρι τη Δευτέρα 11 Μάη, που γράφεται αυτό το σημείωμα), έπεσε παραβάν στα Μέσα Μαζικής Παραπληροφόρησης αναφορικά με τη δράση των ΚΟΜΥ. Γιατί προφανώς η φιέστα με τις ΚΟΜΥ δεν είχε συνέχεια, κατόπιν κυβερνητικής εντολής. Και υπάρχουν συγκεκριμένοι λόγοι γι' αυτό. Υπάρχει τρομερή δυσκολία να συγκροτηθούν αυτές οι ομάδες, γιατί νοσηλευτές και οδηγοί φοβούνται να υποβάλουν αίτηση για ένταξη σ' αυτές λόγω κινδύνου από τον κοροναϊό. Κι ο φόβος τους δεν είναι μεταφυσικός, αλλά πηγάζει από το γεγονός ότι οι νεοδημοκράτες πολιτικάντηδες δεν προετοίμασαν καθόλου τη δουλειά για το μαζικό εφοδιασμό των ΚΟΜΥ με πραγματικά μέσα προστασίας έναντι του κινδύνου μόλυνσης από κοροναϊό.

Χωρίς μέσα προστασίας

Το μόνο που έκαναν ήταν να προκηρύξουν στις 30 Απρίλη ένα διαγωνισμό ύψους δαπάνης 72.400 ευρώ! Ενα ποσό ευτελές για την κάλυψη των αναγκών 1.000 εργαζόμενων σε μέσα προστασίας. Ο συγκεκριμένος διαγωνισμός προέβλεπε ως χρόνο κατάθεσης των προσφορών τις 6 Μάη του 2020. Τις προσφορές θα εξέταζε επιτροπή του ΕΟΔΥ, η οποία θα ζητούσε από τον προσωρινό ανάδοχο να καταθέσει χαρτιά μέσα σε χρονικό διάστημα 10 ημερών για την τελική κατακύρωση του διαγωνισμού. Αυτό σημαίνει ότι, και αν ακόμα η επιτροπή ενέκρινε στις 6 Μάη τον προσωρινό ανάδοχο, η κατακύρωση του αναδόχου θα οριστικοποιούταν το νωρίτερο στις 16 Μάη, ώστε από τότε και μετά να αρχίσει η προμήθεια των λιγοστών μέσων ατομικής προστασίας, για μια τόσο σοβαρή δουλειά, όπως είναι η λήψη βιολογικού υλικού.

Γνωρίζουμε πολύ περισσότερα από όσα αναφέρουμε σ' αυτό το σημείωμα σχετικά με το τι ήθελε να πετύχει η κυβέρνηση με τις ΚΟΜΥ. Ηθελε να τις χρησιμοποιήσει κατά τη διάρκεια του ανοίγματος των σχολείων και των εμπορικών καταστημάτων, για να καλλιεργήσει στον ελληνικό λαό την ψευδαίσθηση ότι παίρνει σοβαρά μέτρα για την προστασία της δημόσιας υγείας.

ΠΙΝΑΚΑΣ 1
Μοριακά τεστ

ΗΜΕΡΑ	ΤΕΣΤ
29 Απρίλη	72.130
30 Απρίλη	75.170
1 Μάη	77.251
2 Μάη	78.207
3 Μάη	79.392
4 Μάη	80.951
5 Μάη	83.750
6 Μάη	87.052
7 Μάη	90.043
8 Μάη	94.241
9 Μάη	97.384

Από τις 30 Απρίλη, που έγινε η προκήρυξη, και ιδιαίτερα μετά τις 6 Μάη, που ήταν η τελευταία ημέρα κατάθεσης των προσφορών, ο ΕΟΔΥ και ο πρόεδρός του δεν ενημέρωσαν τι έγινε με αυτόν τον περιβόητο διαγωνισμό των 72.400 ευρώ για την προμήθεια ελάχιστων μέσων προστασίας. Προφανώς, ο διαγωνισμός δεν «περπάτησε».

Δύο ημέρες μετά από τη λήξη της προθεσμίας, την Παρασκευή 8 Μάη, ο ΕΟΔΥ ανακοίνωσε δεύτερο διαγωνισμό προμήθειας μέσων προστασίας, ύψους 1.797.080 ευρώ (χωρίς το ΦΠΑ) αυτή τη φορά. Ως προθεσμία για την υποβολή φακέλων από τις ενδιαφερόμενες εταιρίες ορίστηκε η Τετάρτη 13 Μάη και ώρα 5μμ. Οι φάκελοι θα εξεταστούν από ειδική επιτροπή του ΕΟΔΥ και σε εφτά ημέρες από την κατακύρωση του διαγωνισμού ο ανάδοχος θα πρέπει να παραδώσει το 50% των παραγγελλόμενων μέσων προστασίας (το υπόλοιπο 50% σε ένα μήνα από την ημέρα κατακύρωσης του ανάδοχου).

Επισημαίνουμε ότι δεν ορίστηκε χρόνος για την επιλογή του προσωρινού ανάδοχου από τις ειδικές επιτροπές και για την κατακύρωση του τελικού ανάδοχου. Ετσι δεν μπορούμε να υπολογίσουμε με βεβαιότητα πότε θα γίνει η πρώτη παράδοση μέσων προστασίας. Είναι σίγουρο, όμως, ότι αυτή θα αρχίσει το νωρίτερο στις 20 Μάη. Ετσι, ενώ θα έχει γίνει και το τρίτο άνοιγμα της καραντίνας (18 Μάη), οι ΚΟΜΥ θα εξακολουθούν να είναι παροπλισμένες.

Ποιες ΚΟΜΥ;

Μιας και μιλάμε για τις ΚΟΜΥ, ας δούμε πόσες απ' αυτές συγκροτήθηκαν (δηλαδή έχει εγκριθεί η πρόσληψη των νοσηλευτών και οδηγών) μέχρι τις 9 Μάη. Ειχε προγραμματιστεί να συγκροτηθούν 500 ΚΟΜΥ στους 55 νομούς της χώρας. Ο νομός Αττικής είναι χωρισμένος σε έξι περιοχές (Κεντρικό Τομέα, Βόρειο Τομέα, Δυτικό Τομέα, Νότιο Τομέα Αθήνας, Δυτική και Ανατολική Αττική), επομένως έχουμε ένα σύνολο 60 περιοχών σε όλη τη χώρα. Στον Πίνακα 2 φαίνονται οι ΚΟΜΥ που προκηρύχτηκαν και αυτές που συγκροτήθηκαν (με προσλήψεις νοσηλευτών και οδηγών), βάσει των στοιχείων που δημοσίευσε ο ΕΟΔΥ στις 9 Μάη.

ΠΙΝΑΚΑΣ 2
ΚΟΜΥ που προκηρύχτηκαν και ΚΟΜΥ που συγκροτήθηκαν μέχρι 9.5.2020

ΠΕΡΙΟΧΗ	ΠΡΟΚΗΡ.	ΣΥΓΚΡΟΤ.
Βόρειος Τομέας	20	5
Κεντρικός Τομέας	36	21
Δυτικός Τομέας	18	9
Νότιος Τομέας	18	10
Ανατολική Αττική	18	7
Δυτική Αττική	8	5
Πειραιάς	14	6
ΜΕΡΙΚΟ ΣΥΝΟΛΟ	**132**	**63**
Θεσσαλονίκη	34	32
Αιτωλοακαρνανία	8	4
Αχαΐα	12	12
Βοιωτία	1	1
Ηλεία	8	1
Κορινθία	6	4
Φθιώτιδα	8	8
ΜΕΡΙΚΟ ΣΥΝΟΛΟ	**77**	**62**
ΣΥΝΟΛΟ	**209**	**125**

Διαπιστώνουμε ότι ολοκληρώθηκαν οι προσλήψεις στις έξι περιοχές της Αθήνας και σε άλλους οχτώ νομούς.

◆ Σε ό,τι αφορά τις έξι περιοχές της Αττικής και τον Πειραιά (εκεί ζει ο μισός πληθυσμός της χώρας και παρατηρήθηκε η μεγαλύτερη διασπορά του κοροναϊού), ενώ είχε προγραμματιστεί η συγκρότηση **132 ΚΟΜΥ**, μπορούν να συγκροτηθούν **μόνο 63**!

◆ Για τους οχτώ νομούς είχε προγραμματιστεί η συγκρότηση 77 ΚΟΜΥ, αλλά μπορούν να συγκροτηθούν μόνο 62.

◆ Συνολικά, μπορούν να συγκροτηθούν **125 ΚΟΜΥ, έναντι 209 προγραμματισμένων**!

Επιβεβαιώνεται έτσι αυτό που λέμε εδώ και μέρες. Οτι υπάρχει φόβος σε νοσηλευτές και οδηγούς, γι' αυτό δεν υποβάλλουν αίτηση για πρόσληψη, παρά το γεγονός ότι υπάρχει υψηλή ανεργία και δυσοίωνες προοπτικές για το άμεσο μέλλον.

Από την άλλη, αν είχαν μέσα προστασίας και επαρκή ποσότητα αντιδραστηρίων για τα μοριακά τεστ, θα κινητοποιούσαν τουλάχιστον τις 63 ΚΟΜΥ στο λεκανοπέδιο Αττικής και τις 32 στη Θεσσαλονίκη για να πάρουν μαζικά βιολογικό υλικό. Και βέβαια, θα οργάνωναν φιέστες σε καθημερινή βάση, όπως έκαναν στις 4 Μάη, προκειμένου να δημιουργήσουν στον ελληνικό λαό αίσθηση ασφάλειας απέναντι στην πανδημία, ενόψει της άρσης της καραντίνας.

Από ψέμα σε ψέμα

Αντί να χρησιμοποιούν τις ΚΟΜΥ, έβαλαν τον υφυπουργό Υγείας να ανακοινώνει συστηματικά ψευδή στοιχεία τόσο για τον αριθμό των εργαζόμενων στις ΚΟΜΥ όσο και για τον αριθμό των τεστ που έχουν γίνει ως τώρα. Για ν' αποκτήσουν τα κυβερνητικά ψεύδη μεγαλύτερο κύρος, τα «φουσκωμένα» νούμερα ανέλαβε να τα ανακοινώνει ο Τσιόδρας.

Στις 10 Μάη, απαντώντας σε ερώτηση δημοσιογράφου, ο Κοντοζαμάνης είπε: *«Ναι, να απαντήσω για τα τεστ. Την εβδομάδα που μας πέρασε, οι κινητές ομάδες του ΕΟΔΥ διεξήγαγαν 2.903 τεστ, εκ των οποίων τα 2 ήταν θετικά»*.

Οι ΚΟΜΥ δεν διεξάγουν τεστ, φυσικά. Απλά παίρνουν βιολογικό υλικό για να διεξαχθούν στη συνέχεια τα μοριακά τεστ από τα πανεπιστημιακά εργαστήρια, τα εργαστήρια των νοσοκομείων, του Παστέρ, του ΕΟΔΥ και του ΕΚΕΑ (Εθνικό Κέντρο Αιμοδοσίας). Στο αυτί του τηλεθεατή, όμως, ακούγεται καλύτερα το «οι ΚΟΜΥ διεξάγουν τεστ». Είναι κλασικό προπαγανδιστικό τρικ.

Οπως αναφέραμε παραπάνω, οι ΚΟΜΥ που βγήκαν μόνο τη Δευτέρα 4 Μάη ήταν ελάχιστες, στο Λεκανοπέδιο Αττικής. Στη Θεσσαλονίκη δε βγήκαν ΚΟΜΥ για να πάρουν βιολογικό υλικό (γιατί δεν είχαν ακόμη συγκροτηθεί), αλλά υπάλληλοι του ΕΟΔΥ, που δανείστηκαν μέσα προστασίας από τα νοσοκομεία. Από γιατρούς με τους οποίους επικοινωνήσαμε σχολιάστηκε δυσμενώς η εικόνα που προβλήθηκε από τα Μέσα Μαζικής Παραπληροφόρησης και από την ιστοσελίδα του ΕΟΔΥ, από την οποία προέκυπτε ότι οι νοσηλευτές χρησιμοποιούσαν συνεχώς τα ίδια μέσα προστασίας!

Στις 4 Μάη, με τον Τσιόδρα δίπλα του, ο Κοντοζαμάνης έλεγε: *«Κατ' αρχήν να τονίσω για μια ακόμη φορά ότι η στρατηγική μας παραμένει ο μοριακός έλεγχος του αίματος σε ό,τι αφορά την διάγνωση του κορονοϊού. Θα υπάρξουν στην στρατηγική μας και η διεξαγωγή τεστ αντισωμάτων, κυρίως σε ό,τι αφορά την επιδημιολογική επιτήρηση του κορονοϊού. Μέχρι σήμερα, όπως έχει πει και ο καθηγητής, έχουν διεξαχθεί περισσότερα από 80.000 κλινικά δείγματα στη χώρα σε ό,τι αφορά στη μοριακή ανίχνευση του κορονοϊού. Εχουμε παραγωγική δυνατότητα η οποία ξεπερνά τα 6.000 τεστ την ημέρα αυτή τη στιγμή, προκειμένου να προχωρήσουμε σε περισσότερο μοριακό έλεγχο στον πληθυσμό»*.

Πρόκειται για ψέματα. Μέχρι τη στιγμή που γράφεται αυτό το σημείωμα δεν έχει γίνει προκήρυξη διαγωνισμού από το ΕΚΕΑ (Εθνικό Κέντρο Αιμοδοσίας) για την προμήθεια των αντιδραστηρίων που απαιτούνται για μοριακό έλεγχο του αίματος και διάγνωση μόλυνσης από τον κοροναϊό.

Η προκήρυξη που έγινε στις 2 Απρίλη από το ΕΚΕΑ αφορούσε την προμήθεια 90.000 αντιδραστηρίων για τον μοριακό έλεγχο (μέθοδος PCR) για τρεις μήνες, Μάη, Ιούνη και Ιούλη του 2020. Επιπλέον, σύμφωνα με τα αναγραφόμενα στη συγκεκριμένη προκήρυξη του ΕΚΕΑ, αυτό μπορεί να κάνει 1.000 τέστ την ημέρα, με οκτάωρη λειτουργία του εργαστηρίου.

Ο διαγωνισμός αυτός κατακυρώθηκε στην εταιρία ROCHE στις 29 Απρίλη. Στη συνέχεια έπρεπε να περάσει συμβατικό έλεγχο από το Ελεγκτικό Συνέδριο. Χωρίς να μπορεί να προσδιοριστεί ακριβώς η ημέρα που άρχισε η προμήθεια των αντιδραστηρίων, αυτό πρέπει να έγινε μέσα στον Μάη. Ζητήσαμε από την ROCHE να μας πει το χρονοδιάγραμμα για την προμήθεια των αντιδραστηρίων και μας απάντησε ότι η προμήθεια γίνεται βάσει των συμβατικών της υποχρεώσεων.

Το γεγονός ότι το ΕΚΕΑ έκανε τον διαγωνισμό στις 2 Απρίλη και μόνο για 90.000 αντιδραστήρια για τρεις μήνες (και όχι για 6.000 ημερησίως και 540.000 για τρεις μήνες) αποδεικνύει ότι ο ισχυρισμός του Κοντοζαμάνη είναι ψευδέστατος και εντάσσεται στην τακτική της κυβέρνησης Μητσοτάκη να παραμυθιάζει τον ελληνικό λαό, ότι τάχα κάνει μαζικά τεστ για να τον προστατεύσει από την πανδημία του κοροναϊού.

Ο Κοντοζαμάνης, απαντώντας στις ρουτινιάρικες ερωτήσεις των δημοσιογράφων αναπαράγει ανερυθρίαστα το κυβερνητικό ψέμα που διατυπώθηκε στο «Σχέδιο σταδιακής αποκλιμάκωσης περιοριστικών μέτρων», που δημοσιοποιήθηκε στις 28 Απρίλη, ότι δήθεν έχουν «παραγωγική δυνατότητα μεγαλύτερη από 6.000 τεστ την ημέρα».

Την ίδια τακτική του ψεύδους ως προς τα μοριακά τεστ υπηρετεί και ο Τσιόδρας. Τα νούμερα που δίνει καθημερινά είναι «φουσκωμένα». Στον Πίνακα 1 μπορείτε να δείτε τα νούμερα που έδωσε ο Τσιόδρας από τις 29 Απρίλη (επομένη του διαγγέλματος Μητσοτάκη για το σταδιακό άνοιγμα των μικρών και μεσαίων καπιταλιστικών επιχειρήσεων, αλλά και της κατακύρωσης της προμήθειας των 90.000 αντιδραστηρίων από τη ROCHE) μέχρι τις 9 Μάη.

Από τις ανακοινώσεις Τσιόδρα προκύπτει ότι **μέσα σε 11 ημέρες έκαναν 25.254 μοριακά τεστ!** Είναι τόσο χοντρό που δε χωνεύεται με τίποτα!

Ταξική οργάνωση

Η κυβέρνηση Μητσοτάκη είναι επικίνδυνη, καθώς συνεχίζει -ακόμα και μετά το σταδιακό άνοιγμα των σχολείων και των διάφορων τύπων μικρών και μεσαίων επιχειρήσεων- να αρνείται να κάνει συνδυαστικά μοριακά τεστ και τεστ αντισωμάτων.

Και βέβαια, η κυβέρνηση Μητσοτάκη γίνεται ακόμα πιο επικίνδυνη καθώς σχεδιάζει να συνεχίσει την εφαρμογή τόσο των μνημονιακών αντεργατικών μέτρων όσο και των αντεργατικών μέτρων που πήρε στο πλαίσιο της πανδημίας. Γι' αυτό και **είναι επιτακτική ανάγκη η ταξική οργάνωση, για να χαλάσουμε τα κυβερνητικά σχέδια που καταστρέφουν τη ζωή μας και βάζουν σε σοβαρό κίνδυνο τη δημόσια υγεία**.

αντιΚΥΝΩΝΙΚΑ

Δύο χιλιάδες είκοσι
δεν έχει τέλος η ύπνωση;

Λάβαμε μηνύματα διαμαρτυρίας συντρόφων τινών, επειδή ο εθνο-Σωτήριος Τσιόδρας απουσιάζει από τις ενημερώσεις και την ΕΗΔ (Εθνική Ηθική Διαπαιδαγώγηση, οι μη αρνητές στράτευσης τη γνωρίζουν) της Κυριακής για τον κορονοϊό. Επιπολαιότης εκ μέρους των συντρόφων, που ξεχνούν ότι ένας ιεροψάλτης είναι βαθιά θρησκευόμενο άτομο και ως εκ τούτου την εβδόμη ημέρα αναπαύεται όπως και ο δημιουργός του. Οσο δε για το ψάλλειν και αν αυτό παραβιάζει τη θεόθεν κυριακάτικη ανάπαυση, επειδή εκεί υπάρχει κουκουλωμένη σύγχυση στα μυαλά (τι γελάτε ρε;) του ποιμνίου, μπορούν να αποταθούν στον Τζερόνιμο ή όπου αλλού έχουν τις θέσφατες (θες; Φά'τες) απαντήσεις.

Πώς θα 'ναι άραγε η ζωή χωρίς τους δύο βράχους
χωρίς την «ενημέρωση», χωρίς τις εντολές τους
με τι καρδιά θ' αφήσουν τους ιθαγενείς μονάχους
και αναβαθμισμένοι θα γυρίσουν στις φωλιές τους;

«Η διαπαιδαγώγηση αποτελεί ένα από τα βασικά κεντρικά καθήκοντα για την ΚΝΕ, που απορρέει από τον ίδιο το χαρακτήρα της σαν επαναστατικής οργάνωσης της ελληνικής νεολαίας» («Τα καθήκοντα του καλού Κνίτη», 1977).

Αν κάποιος έχει καμιά νέα διακήρυξη ή έστω οποιαδήποτε νέα από το αντιεμβολιαστικό κίνημα, ας τα στείλει τα στυλ ή στη στήλη. Οχι, για το κίνημα της επίπεδης Γης δεν ενδιαφερόμαστε. Πολλώ δε για τους πωλητικούς τηλεπλασιέ σχετικών «βιβλίων».

Χαίρεται ο Τζερόνιμο, αχολογούν οι Απάτσι
αφού επιτρέπεται ξανά του Μανιτού η λατρεία.

Δεν χρειάζεται να πούμε ότι η στήλη θρηνεί για τις επιπτώσεις της καραντίνας στην «οικονομία» και στις τσέπες του ταλαιπωρημένου ελληνικού κεφαλαίου, μα πιο πολύ τη συντάραξε το γεγονός ότι από τους δεκατρείς σταθμούς διοδίων στην Εγνατία χάθηκε το 65% των εσόδων από τα μέσα του Μάρτη ως τα μέσα του Μάη. Κι αυτό διότι η πελατεία μειώθηκε αισθητά αφού χάθηκε ακόμα κι αυτό το «laissez passer – laissez faire» της (αστικής) γαλλικής επανάστασης. Ω τέμπορα, ω μόρτες.

«Με την εκμετάλλευση της παγκόσμιας αγοράς, η αστική τάξη διαμόρφωσε κοσμοπολίτικα την παραγωγή και την κατανάλωση όλων των χωρών. Προς μεγάλη λύπη των αντιδραστικών, αφαίρεσε το εθνικό έδαφος κάτω από τα πόδια της βιομηχανίας (...) Στη θέση της παλιάς τοπικής και εθνικής αυτάρκειας και αποκλειστικότητας, μπαίνει μια ολόπλευρη συναλλαγή, μια ολόπλευρη αλληλεξάρτηση των εθνών. Κι αυτό που γίνεται στην υλική παραγωγή γίνεται και στην πνευματική παραγωγή» (Karl Marx, Friedrich Engels – «Κομμουνιστικό μανιφέστο»).

Τουλάχιστον δεν πλήξαμε ούτε στην καραντίνα
με όλους τους απίθανους παλιούς αλλά και νέους
που άλλους επιστράτευσαν λόγω των συνθηκών
κι άλλοι ευκαιρία βρήκανε να βγούνε για να πούνε
καθένας το κοντό, μακρύ, μεγάλο και μικρό του
για να κυλάει ο καιρός καθώς κουτρουβαλάμε
ξυπνώντας πιο αδύναμοι, πιο λίγοι, πιο χαμένοι.

Η Κοκκινοσκουφίτσα δεν ντρέπεται να παραδεχτεί ενώπιόν σας ότι καπνίζει αρειμανίως, συνεχίζοντας απαρασάλευτα αυτή την τριτοκοσμική συνήθεια που φήμες μάλιστα τη φέρνουν και ως προστάτιδα από τον κορονοϊό. Επίσης, δεν την ενοχλεί ο χαρακτηρισμός «αρειμάνιος» που προέρχεται από τον Αριμάν, θεό του κακού στον ζωροαστρισμό. Φαντάζεστε να παίρναμε τον χαρακτηρισμό από τον σοφό εκ Πριήνης Βία και να καπνίζαμε βιαίως; Η -ακόμα χειρότερα- να τον παίρναμε από τον αριστοτελικό φιλόσοφο του 2ου π.Χ. αιώνα Αγαθαρχίδη και να καπνίζαμε αγαθαρχιδίως; Καλά είμαστε κι έτσι λοιπόν, την υγειά μας να 'χουμε να καπνίζουμε, για να μπορούμε ν' ασχοληθούμε και με τα κρούσματα των άλλοτε χοίρων της γρίπης και νυν κορωνών του νέου ιού, που αγρυπνούν μηχανευόμενοι τις συμφορές του μέλλοντος.

«Οι φτωχοί, πάντοτε εξαθλιωμένοι, πάντοτε υποδουλωμένοι και πάντοτε καταπιεσμένοι, δεν μπορούν ποτέ να βελτιώσουν την κατάστασή τους με ειρηνικά μέσα» (Jean-Paul Marat).

Κοκκινοσκουφίτσα

κοράκι ΣΦΥΡΑ ΤΟ!

«Θέλετε να ξεχάσουμε τον πόνο μας... όμως χωρίς τον κόσμο δεν έχει νόημα να επιστρέψουμε για να παίξουμε»

Η ΟΥΕΦΑ και οι ποδοσφαιρικές ομοσπονδίες προσπαθούν με νύχια και με δόντια να ξεκινήσουν τα πρωταθλήματα, προκειμένου να μειώσουν την οικονομική ζημιά από την πανδημία του κοροναϊού. Αδιαφορώντας για τη δημόσια υγεία και την υγεία των ποδοσφαιριστών, προπονητών, διαιτητών και όσων εμπλέκονται στη διεξαγωγή μιας ποδοσφαιρικής αναμέτρησης. Αποκαλυπτική είναι η δήλωση της Σάντρα Ζαμπά (Γενική Γραμματέας του ιταλικού υπουργείου Υγείας), ενόψει πιθανής επανέναρξης του ιταλικού πρωταθλήματος: «χωρίς αμφιβολία, αν κάποιος βρεθεί θετικός στον κοροναϊό μέσα σε μία ομάδα, όλα σταματάνε. Ο μοναδικός λόγος που σκεφτόμαστε την επανέναρξη του πρωταθλήματος, είναι το οικονομικό κομμάτι».

Παρά τη συντονισμένη προσπάθεια όλων των θεσμικών οργάνων του ευρωπαϊκού ποδοσφαίρου και της συντριπτικής πλειοψηφίας του αθλητικού δημοσιογραφικού εσμού, που με «αναλύσεις» και αμπελοφιλοσοφίες προσπαθεί να πείσει τους φιλάθλους για την αναγκαιότητα επανέναρξης της αγωνιστικής δράσης, τα αποτελέσματα δεν είναι τα αναμενόμενα. Αν και κάτω από την πίεση των ομάδων τους και τον κίνδυνο σημαντικών περικοπών στις απολαβές τους ή ακόμη και της διακοπής συμβολαίου, οι παίχτες δέχτηκαν να ξεκινήσουν τις προπονήσεις σε μικρές ομάδες και με συγκεκριμένα μέτρα ασφαλείας, δεν έχουν σταματήσει οι δηλώσεις κατά της επιστροφής στην αγωνιστική δράση.

Τελευταία επίσημη διαφωνία είναι αυτή που εκφράστηκε στις αρχές της περασμένης βδομάδας από τους παίχτες της αγγλικής Premier League. Σύμφωνα με δημοσίευμα της Daily Mail, οι ποδοσφαιριστές προειδοποίησαν ότι δε θα προσέλθουν στις προπονήσεις των ομάδων τους, αν δεν πειστούν ότι θα ληφθούν όλα τα αναγκαία μέτρα για τη διασφάλιση της υγείας τους (η ημερομηνία επανέναρξης των προπονήσεων είναι η Δευτέρα 18/5 και η έναρξη της δράσης τοποθετείται μετά τις 15/6) . Για το λόγο αυτό ορίστηκε σύσκεψη μέσω τηλεδιάσκεψης των αρχηγών των 20 ομάδων με τους υπεύθυνους της ομοσπονδίας, τους εκπρόσωπους των ομάδων, την ένωση ποδοσφαιριστών και τους κυβερνητικούς αξιωματούχους, με θέμα τη διαδικασία επιστροφής και τα μέτρα προστασίας των παιχτών (τη στιγμή που έκλεισε η ύλη της «Κ» δεν ήταν γνωστό το αποτέλεσμα της τηλεδιάσκεψης).

Ακόμα όμως και αν υπάρξει συμφωνία, είναι σίγουρο ότι αρκετοί παίχτες δε θα εμφανιστούν στο γήπεδο, αφού κάποιοι έχουν άσθμα, άλλοι έχουν νεογέννητα παιδιά και ορισμένοι έχουν στο στενό οικογενειακό τους περιβάλλον άτομα που ανήκουν σε ευπαθείς ομάδες.

Εκτός όμως από τους ποδοσφαιριστές, αντιδρούν και αρκετοί σύνδεσμοι οργανωμένων οπαδών. Την περασμένη Τετάρτη, με ανακοίνωσή τους αρκετές δεκάδες συνδέσμων οργανωμένων οπαδών ευρωπαϊκών ομάδων δήλωσαν την αντίθεσή τους στην επανέναρξη της αγωνιστικής δράσης. Στην ανακοίνωση που υπογράφουν σύνδεσμοι από τις μεγαλύτερες ομάδες της ηπείρου, όπως της Μπάγερν Μονάχου, της Μαρσέιγ, της Γιουβέντους, της Νάπολι, της Ρόμα, της Αταλάντα, της Σπόρτινγκ Λισσαβόνας (από την Ελλάδα υπογράφουν οι Πάνθηρες, οργανωμένοι οπαδοί του Πανιωνίου και κάποιοι σύνδεσμοι της Original 21) τονίζουν ότι, «ενώ εκατομμύρια άνθρωποι εξακολουθούν να ζουν σε lockdown, χιλιάδες θρηνούν τους νεκρούς τους, εκατοντάδες είναι μεταξύ ζωής και θανάτου και ταυτόχρονα η συντριπτική πλειοψηφία του παγκόσμιου πληθυσμού φοβάται για την εργασία, το σπίτι και το μέλλον των παιδιών του, κάποιοι σκέφτονται να πραγματοποιήσουν ποδοσφαιρικούς αγώνες! Η «ιδέα» για συνέχιση των κυπέλλων και των πρωταθλημάτων αποδεικνύει, για πολλοστή φορά, πως το σύγχρονο ποδόσφαιρο ανήκει σε αδίστακτους επιχειρηματίες, μακριά από εμάς τους ανθρώπους, που ενδιαφέρονται μόνο για business. Θεωρούμε ότι το ποδόσφαιρο χωρίς τους οπαδούς του είναι απλώς ένα άδειο σόου για τους χορηγούς, ενώ ταυτόχρονα είμαστε της άποψης ότι κανένας εργαζόμενος (εργάτες αποθήκης, stewards, οδηγοί κλπ) δε θα πρέπει να διακινδυνεύει την ζωή του για μια ζωντανή μετάδοση».

Αν και το πιο πιθανό είναι οι περισσότερες χώρες να ακολουθήσουν το δρόμο της γερμανικής Μπουντεσλίγκα (η επιστροφή στη δράση έχει οριστεί για σήμερα, 16/5), υπάρχουν αρκετά «ρήγματα» στο ευρωπαϊκό ποδοσφαιρικό γίγνεσθαι, ενώ ταυτόχρονα το κύρος της ΟΥΕΦΑ στις τάξεις των φιλάθλων έχει δεχτεί ένα πολύ σημαντικό πλήγμα, καθώς έγινε ξεκάθαρο ότι η ηγεσία του ευρωπαϊκού ποδοσφαίρου ενδιαφέρεται μόνο για τα φράγκα που θα μπουν στο ταμείο της και για τα κέρδη των καπιταλιστών που «επενδύουν» στο ποδόσφαιρο.

Ο τίτλος της στήλης είναι δανεισμένος από σύνθημα των οπαδών της Αταλάντα, έξω από το γήπεδο της ομάδας τους. Η περιοχή της Λομβαρδίας και ιδιαίτερα το Μπέργκαμο είχαν τεράστιες απώλειες σε ανθρώπινες ζωές, αφού η ιταλική κυβέρνηση αποφάσισε να μη σταματήσει τη λειτουργία της καπιταλιστικής παραγωγικής διαδικασίας, με αποτέλεσμα τα εργοστάσια να μετατραπούν σε εστίες εκθετικής διασποράς του ιού. Οι κάτοικοι του Μπέργκαμο είναι κατά της επανεκκίνησης του ποδοσφαιρικού πρωταθλήματος, καθώς πολλοί πιστεύουν ότι ο αγώνας Αταλάντα-Βαλένθια για το Champions League είναι ένας συμπληρωματικός παράγοντας για την εξάπλωση του ιού στην πόλη τους. Ο αγώνας έγινε στο Μιλάνο, καθώς το γήπεδο της Αταλάντα δεν πληροί τις προϋποθέσεις που έχει θέσει η ΟΥΕΦΑ, και χιλιάδες οπαδοί ταξίδεψαν για να ενισχύσουν την αγαπημένη τους ομάδα. Πολλοί θεωρούν ότι κατά την επιστροφή τους μετέφεραν μαζικά τον ιό.

Για να εκφράσουν την αντίθεσή τους στα σχέδια της ποδοσφαιρικής ομοσπονδίας, οι τιφόζι της Αταλάντα συγκεντρώθηκαν έξω από το γήπεδο και ύψωσαν πανό κατά της επανέναρξης του πρωταθλήματος. Το παράδειγμα των «μπεργκαμάσκι» ακολούθησαν και οι οργανωμένοι οπαδοί της Ρόμα. Σε πολλά σημεία της πόλης ύψωσαν πανό κατά της επανεκκίνησης της αγωνιστικής δράσης, ζητώντας από την ιταλική κυβέρνηση να μη συμφωνήσει με την πρόταση της ποδοσφαιρικής ομοσπονδίας για επανέναρξη του πρωταθλήματος στις 13/6 και να μη δώσει το πράσινο φως για τη διεξαγωγή των αγώνων. Δυο από τα συνθήματα των «τζιαλορόσι» οπαδών ανέφεραν: «Πρώτα σεβασμός και αξιοπρέπεια, για εμάς το πρωτάθλημα έχει ήδη τελειώσει» και «Η απόφαση είναι ξεκάθαρη: Για εσάς τα χρήματα μετράνε περισσότερο από την υγεία. Μέχρι να τελειώσει η κατάσταση έκτακτης ανάγκης, κανένα πάρτι».

Εκτός όμως από το επικοινωνιακό πλήγμα, είχαμε και «απώλειες» σε αγωνιστικό επίπεδο, καθώς ορισμένες ποδοσφαιρικές ομοσπονδίες αποφάσισαν, κόντρα στις οδηγίες της ΟΥΕΦΑ, να διακόψουν οριστικά το πρωτάθλημα. Το παράδειγμα της βελγικής Λίγκας, ακολούθησαν η γαλλική και η ολλανδική, ενώ είναι πολύ πιθανό να μην έχουμε αγωνιστική δράση και στην Ιταλία. Αρχικά η ΟΥΕΦΑ είχε απειλήσει με κυρώσεις όσες ομοσπονδίες δεν ξεκινήσουν το πρωτάθλημα, όμως όλα δείχνουν ότι η ηγεσία της δε θα πραγματοποιήσει τις απειλές της και δε θα επιβάλει κυρώσεις (είναι πολύ πιθανό οι αντιδράσεις των οργανωμένων οπαδών, που στην πλειοψηφία τους έχουν ταχθεί κατά της επανεκκίνησης, να έπαιξε ρόλο). Πως θα αρκεστεί στο γεγονός ότι η Αγγλία και η Ισπανία έχουν δηλώσει ότι θα ακολουθήσουν το παράδειγμα της Γερμανίας και θα ξεκινήσουν εκ νέου την αγωνιστική δράση, παρά το «βαρύ φόρο» που πλήρωσαν και τους χιλιάδες νεκρούς που μετρούν. Η αγγλική Premier League και η ισπανική La Liga, είναι τα δυο πιο εμπορικά ευρωπαϊκά πρωταθλήματα, με πολύ μεγάλη διείσδυση στις αγορές της Ασίας και της Λατινικής Αμερικής, και εφόσον επανέλθουν στην αγωνιστική δράση θα μειώσουν σημαντικά τις οικονομικές απώλειες της ΟΥΕΦΑ και των καπιταλιστών που εμπλέκονται επιχειρηματικά με το ευρωπαϊκό ποδόσφαιρο.

Κος Πάπιας

papias@eksegersi.gr

ΥΓ. Για μια ακόμα φορά δεν κατάφεραν να βρουν κοινή συνισταμένη οι ομάδες της Super League. Η συνάντηση της περασμένης Τρίτης δεν έβγαλε «λευκό καπνό» και οι αποφάσεις για την επανεκκίνηση του πρωταθλήματος, αλλά και για τους όρους διεξαγωγής της επόμενης αγωνιστικής σεζόν, αναβλήθηκαν για το μέλλον. Αν και υπάρχει πίεση χρόνου για το χορηγό του πρωταθλήματος και για τον τρόπο διαχείρισης των τηλεοπτικών δικαιωμάτων (οι περισσότερες ομάδες θέλουν κεντρική διαχείριση, αλλά οι ερυθρόλευκοι δεν την υιοθετούν προς το παρόν), καθώς οι μικρομεσαίες ομάδες βρίσκονται μπροστά σε οικονομικό αδιέξοδο, δεν υπάρχει αισιοδοξία για άμεση λύση. Η επιχειρηματική κόντρα Μαρινάκη-Σαββίδη κυριαρχεί, καθορίζει τις εξελίξεις και δυσκολεύει τη συμφωνία για κοινή πορεία της Λίγκας.

Dixi et salvavi animam meam

Ο Β. Δημάκης μέσα (στις φυλακές τους) - Οι εγκληματίες της «ανοσίας αγέλης» έξω (από τις φυλακές τους)

Ανοσία αγέλης μαθητών = χοντρόπετσοι εξουσιαστές

Μείωση κύριας σύνταξης ύψους 426 ευρώ από Νοέμβρη 2019 και μετά = 15 ευρώ το μήνα (το αστικό κράτος in full swing...)

➤ Ο Κούλης και ο... Λούλης.

➤ Ελα στο γήπεδο και μπες, να δεις πώς παίζει ο Καρεμπές (αρχίζει το ματς).

➤ Καύσωνας. Η αντεργατική πολιτική των Κούληδων.

➤ Στο εργατικό στρατόπεδο ψύχος.

➤ Είμαστε σταθερά υπέρ του ΕΛΑΣ και κατά της ΕΛΑΣ.

➤ Ανούσια ανοησία ανοσίας αγέλης.

➤ Πρόωρες εκλογές, σαξές στόρυ εν όψει.

➤ Η «δεξιά παρένθεση» που θα ήθελε ο ΣΥΡΙΖΑ.

➤ Ζεσταινόμαστε. Η κοινωνία;

➤ Ε, πώς να τη βγάλει κι ο Βελόπουλος με 432.282 ευρώ στη Ντόυτσε Μπανκ;

➤ Το παντεσπάνι του ο άνθρωπος...

➤ Οργανωμένες παραλίες: παραμένουμε ανοργάνωτοι.

➤ «Χωρίς ενίσχυση χιλιάδες μακροχρόνια άνεργοι» - kathimerini.gr, 13.5.2020. Ντρέπεται να πει εκατοντάδες χιλιάδες.

➤ Δάκρυα.

➤ Κροκοδείλια.

➤ Απ' αυτούς που κηρύχνουν τη λιτότητα.

➤ Χαλαρώνουν τους συνοριακούς ελέγχους. Προφανώς όχι για μετανάστες και πρόσφυγες.

➤ Να μην το ξεχνάμε.

➤ Σούδα: βγήκε το φασισταριό στο δρόμο.

➤ «Φόβος για έκρηξη της ανεργίας» - προφανώς ο φόβος είναι των καπιταλιστών για το τι μέλλει ακολουθήσαι...

➤ Γλώσσα λανθάνουσα...

➤ Ο Κικίλιας... ομιλεί.

➤ Ο Χρυσοχοΐδης άρχει.

➤ Το «αν» του Τσίπρα: αν η γιαγιά μου είχε ρουλεμάν.

➤ Βρετανία: «Οδεύει στη χειρότερη ύφεση των τελευταίων 300 ετών». Καπιταλισμός, γαρ.

➤ ΚΑΙ στη Βρετανία η «ανοσία αγέλης».

➤ Μαϊμουδίσματα στην αντιμετώπιση του κορωνοϊού στην Ιταλία.

➤ «Ιταλία: Ο ιός φεύγει "με βήμα ταχύ", λένε οι ειδικοί». Αυτό μας πληροφορεί η ιστοσελίδα των ΝΕΩΝ, 10.5.2020. Οι «ειδικοί» είναι ο εξής ένας, «ο ιολόγος Γκουίντο Σιλβέστρι». Εγκυρότητα...

➤ Αρα: Ο ιός μας φεύγει με βήμα ταχύ, να τον προϋπαντήσουμε παιδιά στην εξοχή.

➤ Κορώνα και ιός = κορωνοϊός.

➤ Κορώνα και ομόλογο = κορωναομόλογο;

➤ Σφαγή των μισθών.

➤ Ες αύριον...

➤ «Προσλήψεις» στο ΕΣΥ. Εγώ; είπε ο Κούλης.

➤ Απλήρωτη εργασία 32 ωρών την εβδομάδα. Δράστης: Boots. Τόπος: Βρετανία. Συνεργός: η βρετανική κυβέρνηση.

➤ Η «επανεκκίνηση» και η προειδοποίηση του ΠΟΥ.

➤ «Οι κίνδυνοι από τον κορωνοϊό παραμένουν υψηλοί».

➤ Μια φράση από το ΚΥΡΙΟ ΑΡΘΡΟ της ΚΑΘΗΜΕΡΙΝΗΣ, 13.5.2020: «Οι φορολογούμενοι θα ξέρουν ότι δεν θα αιμοδοτούν "ζόμπι"». Αλλά θα αιμοδοτούν τους «προκομμένους» καπιταλιστές. Εργάτη, πολέμα, σου πίνουνε το αίμα!

➤ «Φόβοι για δεύτερο κύμα μολύνσεων στην Ου-χαν».

➤ Την... ψωροκώσταινα ανέσυρε ο Ν. Πορτοκάλογλου σε συνέντευξή του στην ΚΑΘΗΜΕΡΙΝΗ, 11.5.2020. «Είμαστε πολύ πιο φτωχή χώρα» (από τη Βρετανία). Οταν είναι να στηριχθούν, έστω και βραχυπρόθεσμα οι... φτωχοί, τότε οι Πορτοκάλογλου ανακαλύπτουν την ψωροκώσταινα. Και σίγουρα ο Ν.Π. ΔΕΝ ανήκει στους προλετάριους της χώρας (και του Πολιτισμού). Και ΔΕΝ ξεχνάει να γλείψει πατόκορφα το «κράτος μας» που «σε αυτή τη φάση έδειξε για πρώτη φορά εντυπωσιακά αντανακλαστικά και προστάτευσε τους πολίτες του από την επιδημία... Κέρδισε ένα μεγάλο μέρος από τη χαμένη εμπιστοσύνη του πολίτη». Ούτε προεκλογική δήλωση νάτανε...

➤ (Μ)πολιτισμός των... (μ)πατριωτών και των αρίστων.

➤ Ο Κούλης και ο πάπας.

➤ Ο τοίχος έγραφε: ο πάπας και ο παπάρας.

➤ Γκάλοπ.

➤ Τόσο έγκυρα όσο και τα δημοψηφίσματα της χούντας.

➤ Μανιπουλάτσιγια.

➤ Κυβέρνηση χειροκροτημάτων και χειροκροτητών.

➤ Ο Τσακνής εις Περισσόν;

➤ ΛΑΡΚΟ: και πάλι τη νύφη πληρώνουν οι εργάτες.

➤ Μαρίνα Αλίμου = Ακτωρ.

➤ Ο προκαθήμενος δεν πήγε ακόμα στη Ζάλτσα;

➤ Μίλησε και ο (πρώην) εργατοπατέρας κιναλλοπρωτόπαπας.

➤ Διαφωτιστικός ο Θεοδωρικάκος: «Καπιταλισμό έχουμε, δεν εγγυόμαστε τίποτα».

➤ Λίρα εκατό, δηλαδή.

➤ Ψαλίδισμα μισθών: καραντίνα ή καραμπίνα;

➤ Πυροβολισμοί και (γνωστός) μπατσοσυνδικαλιστής. Αναμονή για την παρέλευση του αυτοφώρου.

➤ Ακολουθεί ΕΔΕ.

➤ Η έννομος τάξη είναι τυφλή.

➤ Και, μονίμως, γρυλίζει...

➤ Ν. Παππάς: «Οι επιχειρήσεις λεφτά ακούν και λεφτά δεν βλέπουν».

➤ Σχόλιο 1: Δεν υπάρχουν λεφτόδεντρα, κύριε...

➤ Σχόλιο 2: Κεφάλαιο, αγάπη (του)...

➤ Μόλις 40 χρόνια η παραχώρηση της μαρίνας Αλίμου στην Ακτωρ.

➤ Οι δολοφονίες Παλαιστίνιων από το σιωνιστικό στρατό συνεχίζονται.

➤ 20% των παιδιών οικογενειών στην Καμπανία, 14% στην Καλαβρία, 11% στη Σικελία, πώς να το θέσουμε ήπια: ΠΕΙΝΑΝΕ.

➤ Οταν ο Αννας σε στέλνει στον Καϊάφα: μουσικοί δήμου Πάτρας υπό απόλυση. Στον πρώτο ρόλο ο δήμος αυτός, στο δεύτερο οι κυβερνήσεις.

➤ Η συναίνεση Κικίλια-Ξανθού.

➤ Μόνο;

➤ 15.5.1985: Ενας-τρεις-Χ.Τ.

➤ Μπουμ- Αλφα μπανκ, 1998.

➤ Μπουμ, αρχηγείο στρατού ΗΠΑ στην ΟΔΓ - ΡΑΦ.

➤ 28.5.1941: Ιδρυση «Εργατικής Αλληλεγγύης» από κομμουνιστές που γύρισαν από εξορία στη Φολέγανδρο.

➤ Τόσοι σταυροί που στήθηκαν/ τόσοι σταυροί που θα στηθούνε,/ εμάς μονάχα με σταυρούς/ μπορούν να μας μετρούνε./ Σταυροί, παντού σταυροί./ Είμαστε «οι αδάκρυτοι κι οι αγέλαστοι»./ Δεν κλαίμε, ούτε γελούμε./ Τα σπίτια μας καπνίζουνε/ πεινούνε τα παιδιά μας, δεν λυγούμε/ ήρθαμε να χαράξουμε του πόνου μας τα σύνορα/ και στήνουμε σημάδια και περνούμε./ Σταυροί, παντού σταυροί. - Φώτης Αγγουλές: «ΣΤΑΥΡΟΙ».

Βασίλης

Βολές εκ των ένδον...

«Οσοι ισχυρίζονται ότι καμιά ασθένεια δεν μεταδίδεται με τη Θεία Κοινωνία, δεν έχουν παρά να μεταβούν στα νοσοκομεία αναφοράς του Covid-19, συνοδευόμενοι ενδεχομένως και από βουλευτές που για λόγους ψηφοθηρικούς υπερθεματίζουν, να κοινωνήσουν τους ασθενείς και στη συνέχεια να μεταλάβουν και οι ίδιοι. Εάν δεν προσβληθούν, θα έχουν δώσει αδιάσειστη απάντηση σε εκείνους που δυσπιστούν».

Ετσι και τα έγραφε αυτά κάποιος δεδηλωμένος άθεος ή έστω αγνωστικιστής, θα είχαν πέσει πάνω του να τον σκίσουν. Ελα όμως που τα γράφει ένας δεδηλωμένος συντηρητικός, πρώην υπουργός του Μητσοτάκη πατρός (οι αντιδραστικές μεταρρυθμίσεις του προκάλεσαν κύμα καταλήψεων και μετά τραμπούκικες επιθέσεις από τάγματα εφόδου της ΝΔ, που σταμάτησαν μόνο όταν σε μία απ' αυτές δολοφονήθηκε ο καθηγητής Νίκος Τεμπονέρας). Τι να πουν οι δεσποτάδες και οι υποστηρικτές τους; Οτι ο Βασίλης Κοντογιαννόπουλος είναι όργανο του διαβόλου, επειδή -εκτός από τα παραπάνω- θύμισε ότι *«τα πρώτα κρούσματα της πανδημίας και ο πρώτος νεκρός εμφανίστηκαν στην ιδιαίτερη πατρίδα μου, την Ηλεία, έπειτα από ομαδική επίσκεψη στους Αγίους Τόπους και προσκύνημα στον Πανάγιο Τάφο. Ανάμεσά τους κι ένας ιερωμένος»;*

οι τοίχοι έχουν φωνή

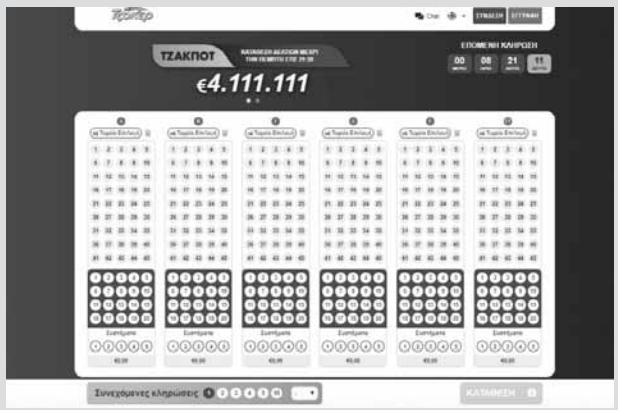

◆ Μπορεί να μην έχει πρωταθλήματα για να παιχτεί «στοίχημα», όμως ο τζόγος έχει και άλλα εργαλεία. Πριν από μερικές μέρες, για παράδειγμα, η ΟΠΑΠ ΑΕ διαφήμιζε τζακ ποτ στο τζόκερ. Με μεγάλο τζίρο, όπως μας είπαν οι γνώστες του είδους. Παρά ταύτα, η κυβέρνηση Μητσοτάκη, με το όγδοο άρθρο της ΠΝΠ της 1ης του Μάη, έσπευσε να προσφέρει αβάντες και στους βαρόνους του επίσημου τζόγου, εξασφαλίζοντας «αναστολή είσπραξης οφειλών και παράταση προθεσμίας καταβολής δόσεων για τις επιχειρήσεις τυχερών παιγνίων»! Και μη μας πείτε ότι έπεσε ο τζίρος τους επειδή έκλεισαν προποτζίδικα και «φρουτάκια». Εκτός του ότι μεγάλο μέρος των δραστηριοτήτων τους παρέμεινε ανοιχτό, εδώ μιλάμε για επιχειρήσεις με τεράστια κερδοφορία. Γιατί θα πρέπει το κράτος να τους εξασφαλίσει το μέγιστο της κερδοφορίας τους (ας βγάλουν λιγότερα ένα-δυο μήνες), την ίδια στιγμή που τους επέτρεψε να στραγγαλίσουν τα δικαιώματα των εργαζόμενών τους, την ίδια στιγμή που κρατάει το δημόσιο σύστημα υγείας στα ίδια επίπεδα αθλιότητας; Κάντε μόνοι σας τη σύγκριση: οι εργαζόμενοι στο Θέαμα-Ακρόαμα (καλλιτέχνες, τεχνικοί κτλ.) δεν πήραν -στη συντριπτική τους πλειοψηφία- ούτε το προνοιακό επίδομα των 800 ευρώ, σε αντίθεση με τους βαρόνους του τζόγου.

◆ Τίποτα δεν μπορεί να μας εκπλήξει απ' αυτούς. Είναι τόσο αδίστακτοι. Αυτό δε σημαίνει ότι θα καταπιούμε αμάσητο, χωρίς να οργιστούμε, το πρωτοσέλιδο της «Αυγής» για την αντιφασιστική νίκη των λαών, με την κλασική φωτογραφία επιχρωματισμένη, για να κυριαρχεί η κόκκινη σημαία με το σφυροδρέπανο. Μας θυμίζουν τους σοσιαλδημοκράτες που στις μαζώξεις τους τραγουδούσαν τη «Διεθνή»! Νομίζουν ότι θα ξεχάσουμε τους χαριεντισμούς του Τσίπρα με τον... πάγκαλο Τραμπ ή τη διακήρυξη της ΕΕ, που ο ίδιος ο Τσίπρας υπέγραψε στις 9 Μάη του 2019, η οποία έλεγε ότι *«πριν από τριάντα χρόνια, εκατομμύρια άνθρωποι πολέμησαν για την ελευθερία τους και για την ενότητα και γκρέμισαν το Σιδηρούν Παραπέτασμα που είχε διχοτομήσει την Ευρώπη για δεκαετίες».*

◆ Γκραφίτι σε τοίχο σχολείου της Αθήνας. Απλά θαυμάσιο!

Με νομοθετική βούλα

Ακόμα χειρότερη τροπή για τα δικαιώματα των προσφύγων

Την Παρασκευή, 8 Μαΐου, ψηφίστηκε το νομοσχέδιο που επιφέρει καίριες αλλαγές στη νομοθεσία σχετικά με τους πρόσφυγες (έχει ήδη δημοσιευτεί στο ΦΕΚ 96Α/12.5.2020). Οπως είχαμε γράψει και σε ρεπορτάζ στις 14 Απριλίου (Σχέδιο νόμου για προσφυγικό: «Αίτηση – απόρριψη – απέλαση»), με βάση τα όσα είχαν ήδη κυκλοφορήσει για τις μεταρρυθμίσεις που εκκολάπτονταν, η γραμμή της κυβέρνησης ήταν να διενεργείται ουσιαστικά η διαδικασία του ασύλου μόνο για το θεαθήναι και να μετατραπεί επί της ουσίας σε διαδικασία παραγωγής απορριπτικών αποφάσεων. Ενα «εργοστάσιο» που θα λύνει τα χέρια της κυβέρνησης για να διώχνει σωρηδόν τους πρόσφυγες έξω από τη χώρα.

Τα ζητήματα που ανακύπτουν από το νέο νομοσχέδιο είναι πολλά και πολυεπίπεδα. Η κυβέρνηση έστησε ένα μηχανισμό που βάζει διαρκώς «τρικλοποδιές» με άμεσο ή έμμεσο τρόπο. Ξεκινώντας από την παντελή υποτίμηση του ρόλου της πραγματικής επικοινωνίας με έναν πρόσφυγα, ο οποίος δε γνωρίζει τη γλώσσα (είναι χαρακτηριστική η χρήση της φράσης «σε γλώσσα που ευλόγως κατανοεί» σε όλες τις σχετικές διατάξεις, ακόμα και στο πρώιμο στάδιο της καταγραφής των προσωπικών στοιχείων), περνώντας στη «συμπίεση» των προθεσμιών προκειμένου να εκδοθούν αποφάσεις σε πρώτο και δεύτερο βαθμό ακόμα πιο γρήγορα (και στην ουσία πιο πρόχειρα, χωρίς έρευνα και επαρκή αιτιολόγηση) και καταλήγοντας στις αποφάσεις για απελάσεις και «επιστροφές» το συντομότερο δυνατό.

Μέσα στο παραπάνω πλαίσιο, που αφορά το σύνολο των αιτούντων, μπαίνουν ωστόσο και διατάξεις για ιδιαίτερες ομάδες. Χαρακτηριστικό παράδειγμα οι ανήλικοι πρόσφυγες. Με το παλιό νομοθετικό καθεστώς, ένας πρόσφυγας θεωρούνταν ανήλικος (και άρα λογιζόταν ως ευάλωτη ομάδα) μέχρι την έκδοση του ιατρικού πορίσματος για την ηλικία του. Πλέον, αυτή η ρύθμιση αντικαθίσταται και ισχύει το αντίθετο: ο πρόσφυγας θεωρείται ενήλικος μέχρι να διαπιστωθεί ότι είναι ανήλικος! Αυτό, φυσικά, δεν είναι ένα απλό ηλικιακό νούμερο που θα αναγραφεί στο έγγραφο του πρόσφυγα, αλλά αντίθετα μια ουσιαστικότατης σημασίας συνθήκη που θα του επιτρέψει π.χ. να αιτηθεί επανένωση με την οικογένειά του σε μια άλλη ευρωπαϊκή χώρα (είναι εξαιρετικά θολό κατά πόσο θα επηρεάζεται ή όχι) ή να αιτηθεί διαμονή σε δομή φιλοξενίας ανηλίκων (ειδικά αν πρόκειται για ασυνόδευτο παιδί).

Ακόμα ένα σημαντικό στοιχείο που αλλάζει με το νέο νόμο είναι το καθεστώς των επιδόσεων αποφάσεων. Δεδομένου ότι ο αιτών διεθνούς προστασίας, μετά τη διενέργεια της συνέντευξής του σε πρώτο βαθμό, θα χρειαστεί να λάβει γνώση της απόφασης, ώστε να προχωρήσει στην άσκηση προσφυγής και εξέτασης της υπόθεσής του σε δεύτερο πλέον βαθμό (διαδικασία που πολλές φορές συναντά εμπόδια λόγω της αδυναμίας σταθερής επικοινωνίας των υπηρεσιών με τους πρόσφυγες), η κυβέρνηση αποφάσισε να ρυθμίσει «ρηξικέλευθα» το θέμα. Πάντα με γνώμονα την άμεση έκδοση (απορριπτικών) αποφάσεων. Γιατί ποια άλλη αξία θα έχει η πρεμούρα για επίδοση ακόμα και μέσω ηλεκτρονικού ταχυδρομείου ή μέσω ειδικής εφαρμογής της Υπηρεσίας Ασύλου; Κι ακόμα περισσότερο, ποια άλλη αξία έχει η ρύθμιση, ότι η επίδοση θα θεωρείται ότι έγινε νομίμως μετά την παρέλευση 48 ωρών από την ηλεκτρονική αποστολή της; Κάπως έτσι, το βασικό στάδιο της λήψης γνώσης της απόφασης σε πρώτο βαθμό (ίσως του πιο σημαντικού, μιας και ο πρόσφυγας παρίσταται ο ίδιος και λέει τους λόγους για τους οποίους ζητά να προστατευθεί στη χώρα) και περαιτέρω της έναρξης της προθεσμίας για εμπρόθεσμη άσκηση προσφυγής πετιέται στα σκουπίδια και καταλήγει να είναι διακοσμητικό.

Οπως είναι λογικό, όλη αυτή η κυβερνητική ζέση για επιτάχυνση των διαδικασιών δεν αφήνει ανέγγιχτους και τους ανθρώπους που εργάζονται κοντά στους πρόσφυγες και κυρίως τους συμβασιούχους της Υπηρεσίας Ασύλου, οι οποίοι κατέβηκαν σε απεργία διαρκείας από τις 23 Απριλίου και οι οποίοι τη μέρα της ψηφοφορίας βρίσκονταν έξω απ' τη Βουλή, μαζί με άλλους εργαζόμενους στον τομέα του Προσφυγικού, σε παράσταση διαμαρτυρίας. Με τα κενά σε προσωπικό να είναι κάτι περισσότερο από εμφανή στα περιφερειακά Γραφεία Ασύλου της χώρας, το υπουργείο Μετανάστευσης και Ασύλου λογαριάζει να θριαμβολογήσει για τις απορρίψεις που θα μοιράζει στους πρόσφυγες, ενώ ταυτόχρονα όχι απλώς δεν προβαίνει σε προσλήψεις μόνιμου προσωπικού, αλλά απολύει!

Κλείνουμε τονίζοντας ένα πράγμα: **όσο πιο δυσχερείς κάνει τις συνθήκες το υπουργείο και η κυβέρνηση τόσο θα πρέπει να ετοιμάζεται να δεχτεί τις συνέπειες. Με τις υπάρχουσες άθλιες συνθήκες διαβίωσης στις πάσης φύσεως δομές (που έγιναν ακόμα χειρότερες την περίοδο της πανδημίας) και με εξαντλημένους εργαζόμενους δε θα έχει πια σημασία αν είσαι πρόσφυγας ή ντόπιος. Γιατί θα είσαι αντιμέτωπος με τον ίδιο εχθρό**.

ΥΓ. Σε ανακοίνωσή του στις 10 Μάη, το Σωματείο Εργαζομένων Συμβασιούχων της Υπηρεσίας Ασύλου (ΣΕΣΥΑ) αναφέρει ότι *«ολοκληρώνει τον πρώτο κύκλο κινητοποιήσεών του, έχοντας κερδίσει την ενότητα των εργαζομένων συμβασιούχων και δίνοντας τη δυνατότητα η φωνή τους να ακουστεί, όχι μόνο στο υπουργείο αλλά και ευρύτερα. Εν αναμονή της συνάντησης της επόμενης εβδομάδας με τον Υπουργό κ. Μηταράκη και ελπίζοντας ότι επιτέλους τα υποτιθέμενα κωλύματα θα αρθούν, δηλώνουμε με σαφήνεια ότι, εάν οι συνάδελφοί μας δεν επιστρέψουν στις θέσεις τους, θα μας βρουν ξανά μπροστά τους. Στον αγώνα μας αυτό καλούμε το σύνολο των εργαζομένων στο χώρο του προσφυγικού αλλά και εν γένει να σταθούν στο πλάι μας.*

Προχωράμε σε:

Στάση εργασίας την ημέρα συνάντησης με τον Υπουργό κ. Μηταράκη και παράσταση διαμαρτυρίας στο χώρο του Υπουργείου.

Εικοσιτετράωρη Απεργία στις 18 Μαΐου, ημέρα επαναλειτουργίας της Υπηρεσίας Ασύλου.

Ο αγώνας μας συνεχίζεται μέχρι τη δικαίωση και επιστροφή των συναδέλφων μας στις θέσεις τους. Καμία/Κανείς δεν περισσεύει».

βαθύ κόκκινο

Η δύναμη της Ιστορίας

«Η συμβολή της Σοβιετικής Ενωσης στη Νίκη ήταν καθοριστική. Η έκβαση του πολέμου κρίθηκε στις μάχες της Μόσχας, του Λένινγκραντ, του Στάλινγκραντ, του Κουρσκ. Η πιο αιματηρή, εκείνη του Στάλιγκραντ, διήρκησε από τον Ιούλιο 1942 έως τον Φεβρουάριο 1943 και στοίχισε στον Κόκκινο Στρατό 1.130.000 ανθρώπους (μαζί με τραυματίες), ενώ οι απώλειες του «άξονα» ανήλθαν στο 1,5 εκατ. Αυτή η μάχη σημάδεψε την αρχή του τέλους του Γ' Ράιχ. Το ιερό όνομα της σοβιετικής πόλης πήραν πλατείες και λεωφόροι σε αρκετές ευρωπαϊκές πρωτεύουσες. (...)

Δημιουργούν κακόβουλα ψευδείς ερμηνείες της ιστορίας, υπονομεύουν τον ρόλο της ΕΣΣΔ, αποσιωπούν τις επιτυχίες του Κόκκινου Στρατού. Ανακηρύσσουν την φασιστική Γερμανία και τη Σοβιετική Ενωση ως "συνένοχους" για την έναρξη του πολέμου. "Ξεχνούν" την φασιστική ιδεολογία της φυλετικής ανωτερότητας. Ενώ ακόμα και στα χρόνια του "ψυχρού πολέμου" κανείς δεν τόλμησε να αμφισβητήσει τη μέγιστη συμβολή της ΕΣΣΔ ως κύριας δύναμης που έσωσε την Ευρώπη.

Οι κυνικές πολιτικές αναθεωρητισμού αποτελούν προσβολή στον μαζικό ηρωισμό του πολυεθνικού σοβιετικού λαού, στη μνήμη των εκατομμυρίων προγόνων μας που έπεσαν στις μάχες, εξοντώθηκαν στα στρατόπεδα συγκέντρωσης, πέθαναν από την πείνα και φρικτά βασανιστήρια. Οι παραποιητές της ιστορίας προφανώς καθοδηγούνται από την επιθυμία να αποκρύψουν το γεγονός ότι ορισμένες δυτικοευρωπαϊκές χώρες εφάρμοζαν την "πολιτική κατευνασμού" του Χίτλερ και ήθελαν να κατευθύνουν την επιθετικότητά του προς τη Μόσχα».

Τα αποσπάσματα είναι από άρθρο του ρώσου πρέσβη Αντρέι Μάσλοφ, με τίτλο «75 χρόνια από τη νίκη που διέσωσε την ανθρωπότητα», που δημοσιεύτηκε στο «Βήμα» την περασμένη Κυριακή.

Θα μπορούσε να παρατηρήσει κάποιος ότι πλέον η Σοβιετική Ενωση έχει μετονομαστεί σε Ρωσική Ομοσπονδία, το Λένινγκραντ σε Σανκτ Πέτερμπουργκ (ούτε καν Πέτρογκραντ, όπως ονομαζόταν μέχρι την Οκτωβριανή Επανάσταση), και το Στάλινγκραντ σε Βόλγογκραντ (πάλι καλά που δεν το ξαναείπαν Τσαρίτσιν). Τι γυρεύουν τα θρυλικά ονόματα στα χείλη του ρώσου πρέσβη;

Ρητορικό είναι το ερώτημα. Γνωρίζουμε όλοι ότι το ιμπεριαλιστικό καθεστώς του Πούτιν, παρά το δεδηλωμένο αντικομμουνισμό του, προσπαθεί να ενσωματώσει το Μεγάλο Πατριωτικό Πόλεμο και την Αντιφασιστική Νίκη στη δική του εθνικιστική ιδεολογία. Γι' αυτό και τα βάζει με τους σύγχρονους αναθεωρητές της Ιστορίας.

Οι γερμανοί ιμπεριαλιστές βάλλουν κατά του ναζισμού. Είτε το κάνουν υποκριτικά είτε με ειλικρίνεια, σημασία έχει ότι δεν μπορούν να κάνουν αλλιώς. Αντίθετα, οι ρώσοι ιμπεριαλιστές προσπαθούν να καπηλευτούν τη μεγάλη αντιφασιστική νίκη, που επετεύχθη από ένα σοσιαλιστικό καθεστώς, το οποίο κατά τα άλλα καταδικάζουν.

Δεν είναι τόσο η ανάγκη του σημερινού ρωσικού ιμπεριαλιστικού εθνικισμού να ενσωματώσει αυτή τη νίκη στο εθνικιστικό του αφήγημα. Θα μπορούσε κάλλιστα να διαμορφώσει αυτό το αφήγημα χωρίς την Αντιφασιστική Νίκη. Είναι τα 27 εκατομμύρια των νεκρών, οι βετεράνοι που ζουν ακόμα, οι οικογένειες που κρατούν ως ακριβά κειμήλια τα παράσημα και τις φωτογραφίες των ηρώων της οικογένειάς τους. Που αισθάνονται περηφάνεια όταν βαδίζουν κρατώντας αυτές τις φωτογραφίες (ο αδίστακτος Πούτιν βαδίζει μαζί τους κάθε χρόνο, κρατώντας το πορτρέτο του πατέρα του).

Είναι η δύναμη της Ιστορίας που σφραγίζει τον καιροσκοπισμό ενός ιμπεριαλιστικού καθεστώτος. Αυτό που δεν μπορείς να το νικήσεις καλύτερα να το παρουσιάζεις σαν δικό σου. Για να τραβάς -όσο μπορείς- το λαό πίσω σου. Γι' αυτό ο ρώσος πρέσβης μπορεί να μιλάει αφ' υψηλού στα αντίπαλα ιμπεριαλιστικά στρατόπεδα. Γιατί σ' αυτό το θέμα έχει μαζί του τη συντριπτική πλειοψηφία του ρωσικού λαού.

Π.Γ.

Γραφτείτε συνδρομητές στην «Κόντρα»

ετήσια συνδρομή 85 €

εξάμηνη συνδρομή 45€

λογαριασμός ΕΤΕ:

10087804638

ΚΟΝΤΡΑ

ΑΘΗΝΑ: Αγαθουπόλεως 65, ΤΚ 112 52, τηλ. 2108675243, fax 2108663100

ΘΕΣΣΑΛΟΝΙΚΗ: Ιουστινιανού 24, τηλ-fax 2310221898

http://www.eksegersi.gr, e-mail: kontra@eksegersi.gr

Διευθύνεται από συντακτική επιτροπή

Ιδιοκτήτης-Εκδότης-Διευθυντής: Πέτρος Γιώτης

Εκτύπωση**:** ΚΛΕΝΙΚ ΕΕ, Σπηλιάς 5, Μεταμόρφωση