Υπόθεση Λαγού – Μίχου, κλπ

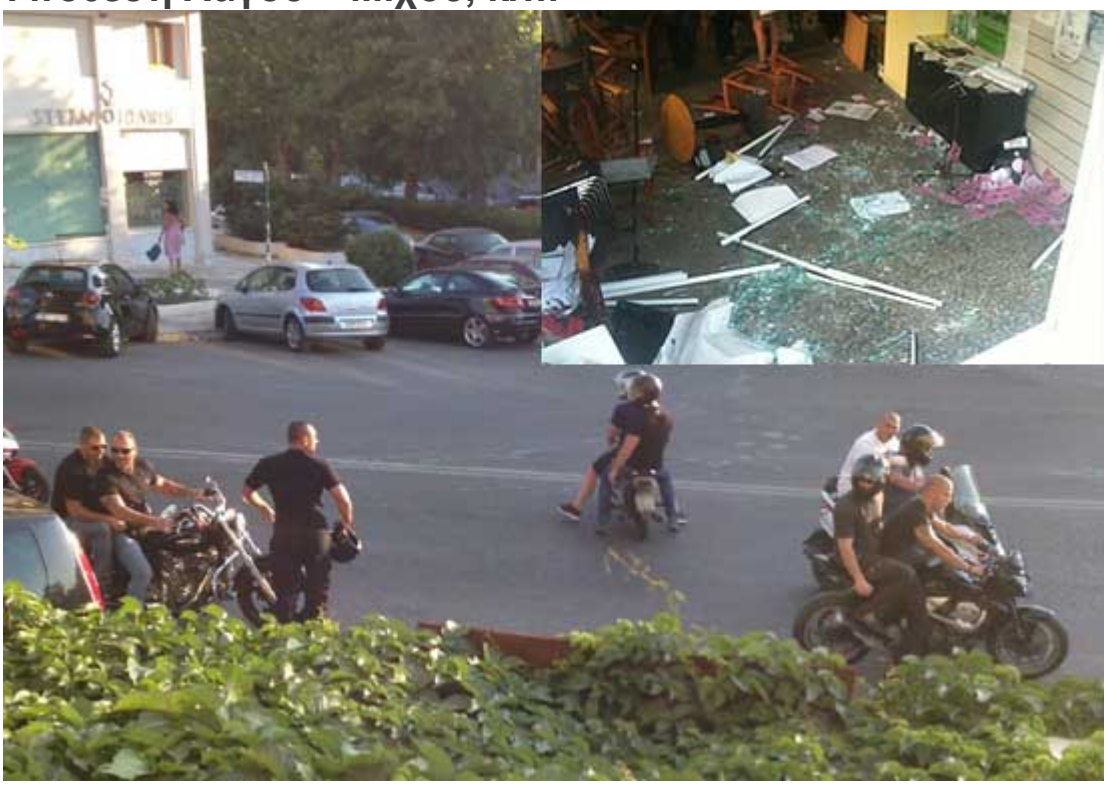

Η "υπόθεση Λαγού – Μίχου, κλπ" αναφέρεται στην επίθεση στον Ελεύθερο Κοινωνικό Χώρο «ΣΥΝΕΡΓΕΙΟ» στην Ηλιούπολη Αττικής στις 10-07-2013. Ακολουθεί η περιγραφή της επίθεσης και σχετικά στοιχεία της δικογραφίας όπως αυτά παρατίθενται στο από 19/02/2014 πόρισμα των εφετών ανακριτριών για την άρση της ασυλίας των βουλευτών της Χρυσής Αυγής.

"Στο 1052/8/4/1-8-2013 διαβιβαστικό έγγραφο της Υποδιεύθυνσης Ασφάλειας Νοτιοανατολικής Αττικής (Τμήμα Κρατικής Ασφάλειας) προς τον Εισαγγελέα Πλημμελειοδικών Αθηνών αναφέρονται τα ακόλουθα: «Περί ώρα 19.30 της 10/7/2013,, στην Ηλιούπολη Αττικής συμβολή των οδών Ηρώων Πολυτεχνείου και Μαρίνου Αντύπα 4Α, ομάδα είκοσι (20) περίπου ατόμων, που συμμετείχαν σε πορεία πενήντα (50) περίπου δικύκλων με δύο επιβαίνοντες σε κάθε ένα εξ αυτών, φέροντες διακριτικά της Χρυσής Αυγής και ορισμένοι εξ αυτών κράνη, εισήλθαν σε εκεί υφιστάμενο χώρο με την επωνυμία ΣΥΝΕΡΓΕΙΟ-ΕΛΕΥΘΕΡΟΣ ΚΟΙΝΩΝΙΚΟΣ ΧΩΡΟΣ ΗΛΙΟΥΠΟΛΗΣ και με τη χρήση λοστών, κονταριών και άλλων αντικειμένων που έφεραν, προκάλεσαν θραύση της εξωτερικής τζαμαρίας και φθορές σε εξοπλισμό της εγκατάστασης. Ανωτέρω δράστες, με τα αντικείμενα που έφεραν επιτέθηκαν και τραυμάτισαν τον εκμισθωτή του χώρου Δ. Π., που τη στιγμή εκείνη βρίσκονταν στο εσωτερικό.

Ακολούθως, επιβιβάστηκαν στα δίκυκλα μοτοποδήλατα και διέφυγαν με κατεύθυνση την Αργυρούπολη Αττικής.

Στα πλαίσια της προανάκρισης, ελήφθησαν ένορκες καταθέσεις από τους επικεφαλής Αστυνομικούς των τριών ομάδων ΔΙΑΣ, οι οποίες την ώρα και ημέρα της επίθεσης εκτέλεσαν διατεταγμένη υπηρεσία στην ευρύτερη περιοχή

από τις οποίες (προέκυψε), από αυτοπρόσωπη αντίληψη των αστυνομικών και από αναφορές πολιτών ότι στη μοτοπορεία συμμετείχαν τα κάτωθι οχήματα…».

Στην από 19-11-2013 έκθεση εξέτασης ενώπιον μας ο μάρτυρας Δ.Π., κατέθεσε μεταξύ άλλων και τα εξής: *«….από τον Μάιο του 2012, αν θυμάμαι καλά, μίσθωσα επ' ονόματί μου, έναν Ημιυπόγειο χώρο που βρίσκεται στην Ηλιούπολη Αττικής, στη συμβολή των οδών Ηρωων Πολυτεχνείου και Μαρίνου Αντύπα 4Α, Το ακίνητο αυτό μίσθωσα προκειμένου να στεγαστεί σε αυτό ο «Ελεύθερος Κοινωνικός Χώρος Ηλιούπολης ΣΥΝΕΡΓΕΙΟ», στο οποίο μετέχω και εγώ. Στο χώρο αυτό, στον οποίο μετέχουν άτομα όλων των πολιτικών πεποιθήσεων, κυρίως δημότες της Ηλιούπολης, λαμβάνουν χώρα ομιλίες, εκδηλώσεις, θεατρικές εκδηλώσεις, παιδικές παραστάσεις, προβολές ταινιών, λειτουργεί δανειστική βιβλιοθήκη εντός του χώρου, γίνονται παρεμβάσεις σε θέματα που αφορούν την περιοχή μας, και άλλες παρόμοιες εκδηλώσεις……Στο χώρο αυτό μετείχαν όλες οι ηλικίες, ακόμα και μικρά παιδιά. Δεν είχαμε κανένα πρόβλημα με τους γείτονες, και ποτέ δεν είχαν διαμαρτυρηθεί για το οτιδήποτε… Τον Μάρτιο του 2013, στις 02.00 περίπου, μετά τα μεσάνυχτα και ενώ εγώ ήμουν κατά τύχη εντός του χώρου, δεχτήκαμε εμπρηστική επίθεση από βόμβα μολότοφ, την οποία πέταξαν πάω στο τζάμι. Το τζάμι δεν έσπασε, όμως το παράθυρο ήταν ανοιχτό και η φωτιά πέρασε μέσα. Ευτυχώς κατάφερα και την έσβησα. Αν δεν ήμουν εκεί η φωτιά θα είχε καταστρέφει το χώρο. Αμέσως ήρθε η αστυνομία, χωρίς καν να ειδοποιηθούν από εμένα. Σε σχετική ερώτησή τους αν υποψιάζομαι κάποιον ή κάποιους, δήλωσα οτι προφανώς πρόκειται για ενέργειες ακροδεξιών κύκλων… Στη συνέχεια μετά από αυτό, κοντά στο Πάσχα, έξω από το ΣΥΝΕΡΓΕΙΟ, μια ροτοπορεία, την οποία θα χαρακτήριζα απειλητική, δηλαδή από το συγκεκριμένο χώρο «παρήλασαν» δέκα περίπου μοτοσικλέτες, σε κάθε μία από τις οποίες επέβαιναν δυο άτομα, κάποια από τα οποία κρατούσαν ξύλα, τα οποία είχαν αποσπάσει από εκδήλωση που είχε η ΚΝΕ. Τα άτομα αυτά είναι γνωστοί στην Ηλιούπολη Χρυσαυγίτες…. Στη συνέχεια στις 10-07-2013 γύρω στις 19.30 και ενώ εντός του ΣΥΝΕΡΓΕΙΟΥ γινόταν δωρεάν μάθημα αγγλικών και συμμετείχαν μικρά παιδιά, κατά σύμπτωση όλα ήταν Ελληνόπουλα, 70-100 μηχανές, δικάβαλες, στα οποία επέβαιναν άτομα της Χρυσής Αυγής, φωνάζοντας από μακριά «Αίμα, Τιμή Χρυσή Αυγή» και πετώντας τρικάκια, με το αντίστοιχο σύνθημα, γεμίζοντας την πλατεία από αυτά, ήρθαν κατευθείαν στο ΣΥΝΕΡΓΕΙΟ. Επισημαίνω ότι πάρα πολλοί από αυτούς ήταν ντυμένοι με την γνωστή στρατιωτική ενδυμασία της Χρυσής Αυγής (μαύρη μπλούζα και παντελόνι παραλλαγής) και όλοι οι συνεπιβάτες των μηχανών κρατούσαν σίδερα και ξύλα, επιτέθηκαν στο χώρο, διαλύοντάς τον, προξενώντας δηλαδή σοβαρές καταστροφές και επιτέθηκαν και σε εμένα προσωπικά, που βρισκόμουν στην είσοδο του χώρου. Η καθηγήτρια των Αγγλικών μαζί με κάποιους μαθητές για να προφυλαχθούν κλειδώθηκαν στην τουαλέτα. Περίπου 10-15 άτομα έπεσαν πάνω μου και με χτυπούσαν με ξύλα και με σίδερα. Προκλήθηκαν κακώσεις και είχα μώλωπες για τρεις μήνες. Ευτυχώς δεν υπέστην κάταγμα ή άλλο σοβαρότερο τραυματισμό. Αυτή η επιδρομή διάρκεσε το πολύ δυο λεπτά. Φαινόταν ότι η επιδρομή ήταν οργανωμένη με στόχο το ΣΥΝΕΡΓΕΙΟ, δεν έκαναν δηλαδή μια μοτοπορεία στην Ηλιούπολη. Για το λόγο αυτό κράτησε περίπου δυο λεπτά. Η αποχώρησή τους ήταν αιφνίδια, όπως ακριβώς ήρθαν. Προφανώς δόθηκε κάποιο*

παράγγελμα το οποίο εγώ δεν ακουσα μέσα στον πανικό και στη σύγχυση. Επίσης λόγω της βίας που χρησιμοποιούσαν και της ταχύτητας των ενεργειών τους δεν είδα συγκεκριμένα πρόσωπα…
Επίσης γείτονες οι οποίοι έβλεπαν την πορεία γιατί το μέρος είναι κεντρικό, αναγνώρισαν και βουλευτές τη Χρυσής Αυγής, όπως το Λαγό και Μίχο, αλλά εγώ δεν διέκρινα κάποιον. Μετά το περιστατικό αυτό και συγκεκριμένα μετά από ένα μήνα περίπου, ο χώρος αυτός έπαψε να λειτουργεί…" (Σχετ. Νο 89)
Επίσης στην από 19-11-2013 έκθεση εξέτασης ενώπιον μας, ο μάρτυρας Π.Τ. κατέθεσε μεταξύ άλλων και ότι: *«Είμαι κάτοικος Ηλιούπολης όπου και δραστηριοποιούμαι επαγγελματικά. Μετείχα σε αρκετές εκδηλώσεις του χώρου «ΣΥΝΕΡΓΕΙΟΥ» όπως άλλωστε και ο γιος μου. Τον Μάρτιο του 2013, δεν μπορώ να θυμηθώ συγκεκριμένη ημερομηνία, έμαθα ότι μεταμεσονύχτιες ώρες έριξαν άγνωστοι βόμβα μολότοφ στο παράθυρο του συγκεκριμένου χώρου, χωρίς ευτυχώς να προκαλέσουν ζημιές… Στις 10-07-2013 προσέτρεξα στο χώρο «ΣΥΝΕΡΓΕΙΟ» αμέσως μετά την επίθεση που δέχτηκε από μέλη της Χρυσής Αυγής, όπως άλλωστε και πλήθος περίοικων. Μάλιστα με ενημέρωσε ο γιος μου και φίλοι του ότι είχε γίνει επίθεση από μέλη της Χρυσής Αυγής, οι ίδιοι δε έτρεξαν προκειμένου να σωθούν. Από ό,τι είδα και εγώ ο χώρος καταστράφηκε ολοσχερώς γι' αυτό και πλέον δεν λειτουργεί. Έμαθα εκ των υστέρων ότι μεγάλος αριθμός μοτοσικλετών, με δυο επιβαίνοντες, με «στρατιωτική» ενδυμασία, φωνάζοντας συνθήματα για τη Χρυσή Αυγή και πετώντας τρικάκια, έκαναν τον κύκλο της πλατείας και επιτέθηκαν με ξύλα, λοστούς και σίδερα προς το χώρο ΣΥΝΕΡΓΕΙΟ. Χτύπησαν τον υπεύθυνο του χώρου και ένα άλλο νεαρό άτομο πιο ελαφρά και κατέστρεψαν όλους τους χώρους του ΣΥΝΕΡΓΕΙΟΥ. Κάποιος από τους θαμώνες της πλατείας μάλιστα βλέποντάς τους, ειδοποίησε τον υπεύθυνο του ΣΥΝΕΡΓΕΙΟΥ και έτσι πρόφτασαν να κλείσουν την δασκάλα με τα παιδιά στην τουαλέτα, και έδιωξαν και αλλά νεαρά άτομα που ήταν εκεί…….Μάλιστα όταν πολλοί κάτοικοι, ακόμα και γονείς μικρών παιδιών που βρίσκονταν μέσα στο χώρο του ΣΥΝΕΡΓΕΙΟΥ και είχαν φυγαδευθεί, οι οποίοι είχαν γράψει αριθμούς πινακίδων κάποιων μοτοσικλετών….. Όπως μου είπαν οι περίοικοι επί κεφαλής της επιδρομής αυτής ήταν ο βουλευτής της Χρυσής Αυγής Λαγός. Το γεγονός αυτό καταδικάστηκε έντονα τόσο απο τη δημοτική αρχή της Ηλιούπολης όσο και από τους δημότες. Επιφυλάσσομαι να σας προσκομίσω τα ψηφίσματα τόσο του δημοτικού συμβουλίου όσο και άλλων φορέων που καταδίκασαν το γεγονός αυτό, όπως και φωτογραφικό υλικό και βίντεο….»*. (Σχετ. Νο 90).
Περί των ανωτέρω εξάλλου κατέθεσαν προανακριτικά και οι αστυνομικοί Νικόλαος Γιαννόττουλος, Παύλος Ψοχιός, Βασίλειος Μακρής, Δημήτριος Γώγουλος και Ανδρέας Τριανταφύλλης, στις από 20-07-2013, 19-07-2013, 19-07-2013, 31-07-2013 και 29-07-2013, αντίστοιχα, ένορκες εξετάσεις τους ως μαρτύρων. (Σχετ. Νο. 91)

Στις από 13-9-2013 και 17-10-2013 ένορκες προανακριτικές καταθέσεις τους, αντιστοίχως, οι **Διονύσιος Αγιοβλασίτης του Κυριάκου** και **Χρήστος Γαλανάκης του Βασιλείου** αποδέχτηκαν τη συμμετοχή τους στην οργανωμένη από τη ΧΡΥΣΗ ΑΥΓΗ μοτοπορεία στην περιοχή της Ηλιούπολης. Περαιτέρω από τους αριθμούς κυκλοφορίας των μοτοσικλετών προέκυψε ότι στο παραπάνω περιστατικό συμμετείχαν και οι **Θωμάς Μπαρέκας του Κωνσταντίνου** και **Γεώργιος Σταμπέλος του Δημητρίου**, οι οποίοι έχουν ήδη κληθεί και απολογηθεί ως κατηγορούμενοι στην υπόθεση αυτή. (Σχετ.

No.92, No 93 και No 94). Ενδεικτική της σχέσης του **Διονυσίου Αγιοβλασίτη** με τη ΧΡΥΣΗ ΑΥΓΗ (Τοπική Οργάνωση Νίκαιας) προκύπτει από το διάλογο μέσω facebook τούτου με τον κατηγορούμενο **Ιωάννη Καζαντζόγλου**, όπως αυτός καταγράφηκε στο κινητό τηλέφωνο του τελευταίου στις 6-6-2013 και ώρα 9:47:17: *"Γιάννης Τσιχ (Ιωάννης Καζατζόγλου): "ΟΚ, κάτσε διάβασε μάλλον Παρασκευή θα σε χρειαστώ μαζί με κάποιους δικούς μας 9.30 το βράδυ για μια μαγκιά που ετοιμάζουμε με Πειραιώτες»/ Dionisis Agiovlasitis: «το ξέρω μας ενημέρωσε ο Γιώργος την Πέμπτη»*."

Νέα στοιχεία για τα SMS του βουλευτή της Χρυσής Αυγής Γιάννη Λαγού (Κείμενο: Star, 7/3/2014)

Νέα στοιχεία από το κινητό του προφυλακισμένου βουλευτή της Χρυσής Αυγής Γιάννη Λαγού προστέθηκαν στην ογκωδέστατη δικογραφία που έχουν στα χέρια τους οι ανακρίτριες Ιωάννα Κλάπα και Μαρία Δημητροπούλου ερευνώντας τη δράση της φερόμενης εγκληματικής οργάνωσης "Χρυσή Αυγή".

Πρόκειται για SMS που φέρεται να έστελνε ή να δεχόταν ο βουλευτής, κάποια από τα οποία αξιολογούνται ως πολύ σημαντικά για το κατηγορητήριο καθώς έπονται επιθέσεων που αποδίδονται στη Χρυσή Αυγή.

Στο επίκεντρο βρίσκεται η επίθεση από φερόμενα μέλη της Χρυσής Αυγής στον κοινωνικό χώρο "Συνεργείο" στην Ηλιούπολη με τρεις τραυματίες, δυο ανήλικους κι έναν ενήλικο. Η επίθεση έγινε στις 10 Ιουλίου του 2013 στις 8 το βράδυ, την ώρα που γινόταν μάθημα αγγλικών. Η επίθεση, σύμφωνα με αυτόπτες μάρτυρες, έγινε από δεκάδες άτομα με μαύρα ρούχα που επέβαιναν σε μοτοσικλέτες και επιτέθηκαν με ρόπαλα και λοστούς στο "στέκι". Σύμφωνα με καταγγελίες φώναζαν συνθήματα για τη Χρυσή Αυγή και πέταξαν φυλλάδια ακροδεξιού περιεχομένου στο σημείο της επίθεσης. Οι ανήλικοι μαθητές και η δασκάλα τους φυγαδεύτηκαν. Η αστυνομία έκανε 8 προσαγωγές μετά την επίθεση.

Μια ημέρα μετά την επίθεση ο βουλευτής της Χρυσής Αυγής Γιάννης Λαγός φέρεται να στέλνει το μήνυμα: "*Έχω μάθει ότι λέω να το κάνουν και δεν αλλάζει αυτό. Μια χαρά φίλε την άκουσαν χτες. Και οι δικοί μας πήραν τα πάνω τους. Τους συλληφθέντες τους πήραμε και φύγαμε γύρω στις 10 και μισή*".
Δυο ημέρες μετά τα γεγονότα, ο Γιάννης Λαγός φέρεται να λαμβάνει το εξής μήνυμα: "*Πλάκα πλάκα το συνεργείο στην Ηλιούπολη είχε δουλειά. 50 μηχανάκια. Γράφανε ότι διακόψατε το μάθημα των αγγλικών. Δηλαδή τους αλλάξετε λάδια και τους γρασάρατε;"*
Οκτώ ημέρες μετά την επιθεση και συγκεκριμένα στις 18 Ιουλίου, ο Γιάννης Λαγός φέρεται να λαμβάνει το sms: "Έμαθα ότι στα κάτω Πατήσια στην οδό Μηλιαράκη και Κουρμούλη γωνία υπάρχει μεγάλο Τζαμί στο οποίο κάθε Παρασκευή μαζεύονται πολλοί. Εξωτερικά φυλάσσεται από ασφαλίτες από το απέναντι καφενείο. Το έμαθα και είπα να σου το πω."

Σύμφωνα με εκτιμήσεις τα νεότερα στοιχεία δείχνουν τόσο τη δομή και την ιεραρχία της φερόμενης εγκληματικής οργάνωσης όσο και την οργάνωση και εκτέλεση των επιθέσεων που αποδίδονται σε μέλη της Χρυσής Αυγής.

Σύμφωνα με πληροφορίες από το κινητό του Γιάννη Λαγού αλιεύθηκαν πολλά μηνύματα που φέρονται να επικροτούν τέτοιου είδους δράσεις με τον ίδιο το βουλευτή να δέχεται ή να λαμβάνει συγχαρητήρια. Εν αναμονή της απόφασης της Βουλής για την άρση της ασυλίας όλων των υπολοίπων βουλευτών της Χρυσής Αυγής που μέχρι τώρα δεν αντιμετώπιζαν κατηγορία, οι ανακρίτριες συνεχίζουν να λαμβάνουν μαρτυρικές καταθέσεις και απολογίες.

Πάντως μέχρι τώρα για την υπόθεση της Χρυσής Αυγής οι κατηγορούμενοι που βρίσκονται στη φυλακή φτάνουν τους 26, ενώ κατηγορίες αναμένεται να απαγγελθούν σε περισσότερους από 50. Τις επόμενες ημέρες αναμένεται να απολογηθούν 16 κατηγορούμενοι που εμπλέκονται στην ανθρωποκτονία του Παύλου Φύσσα από το Γιώργο Ρουπακιά, σε επίθεση σε στέκι μεταναστών στην Ιεράπετρα και στη δολοφονική επίθεση κατά Αιγυπτίων ψαράδων στο Πέραμα.

Αμάξια της Βουλής διέθεταν τα τάγματα εφόδου! (Κείμενο: Δημήτρης Ψαρράς, ΕφΣυν, 15/09/2014)
Ο **Γιάννης Λαγός** εμπλέκεται σε πολλές αιματηρές επιθέσεις. Σε μια από τις πιο χαρακτηριστικές απ' αυτές, αξιοποίησε όλα τα βουλευτικά προνόμιά του με πρωτοφανή τρόπο. Πρόκειται για την **επίθεση** δεκάδων εποχούμενων **χρυσαυγιτών** στον Ελεύθερο Κοινωνικό Χώρο της Ηλιούπολης **«Συνεργείο»** στις 10.7.2013.
Ο Λαγός αναγνωρίστηκε από μάρτυρες ως **επικεφαλής** της επίθεσης. Από τα **μηνύματα** στο **κινητό** του προκύπτει η συμμετοχή του: *«Πλάκα, πλάκα, το συνεργείο είχε δουλειά, 50 μηχανάκια, χα»*, του λέει ένας. Και ένας άλλος: *«Δηλαδή τους αλλάξατε τα λάδια και τους γρασάρατε;»*
Η **αστυνομία** που προσέτρεξε κατέγραψε τους αριθμούς όσων δίτροχων πρόφτασε, καθώς και την **πινακίδα** ενός αυτοκινήτου. Με τον σχετικό έλεγχο που πραγματοποιήθηκε μέχρι τις 31.7.2013, αποδείχτηκε ότι το αυτοκίνητο ανήκει σε εταιρεία leasing. Και όταν ρωτήθηκε εγγράφως, η εταιρεία αποκάλυψε ότι το αυτοκίνητο αυτό είναι μισθωμένο στη **Βουλή των Ελλήνων**.

ΒΟΥΛΗ ΤΩΝ ΕΛΛΗΝΩΝ
ΓΕΝΙΚΗ ΔΙΕΥΘΥΝΣΗ ΔΙΟΙΚΗΤΙΚΗ ΥΠΟΣΤΗΡΙΞΕΩΣ
ΔΙΕΥΘΥΝΣΗ ΟΙΚΟΝΟΜΙΚΩΝ ΥΠΗΡΕΣΙΩΝ
ΤΜΗΜΑ ΕΚΚΑΘΑΡΙΣΙΣ
ΑΠΟΖΗΜΙΩΣΕΩΝ & ΔΑΠΑΝΩΝ

Αθήνα, 28/02/2014

Πρωτ. 2023
Αριθμ.
Διεκπ. 1322

Προς: ΕΛΛΗΝΙΚΗ ΔΗΜΟΚΡΑΤΙΑ
ΥΠΟΥΡΓΕΙΟ ΔΗΜΟΣΙΑΣ ΤΑΞΗΣ
ΚΑΙ ΠΡΟΣΤΑΣΙΑΣ ΤΟΥ ΠΟΛΙΤΗ
ΑΡΧΗΓΕΙΟ ΕΛΛΗΝΙΚΗΣ ΑΣΤΥΝΟΜΙΑΣ
ΥΠΗΡΕΣΙΑ ΑΣΦΑΛΕΙΑΣ
ΒΟΥΛΗΣ ΤΩΝ ΕΛΛΗΝΩΝ
ΤΜΗΜΑ ΕΣΩΤΕΡΙΚΩΝ ΛΕΙΤΟΥΡΓΙΩΝ
Μέγαρο Βουλής- Τ.Κ. 100 21- ΑΘΗΝΑ
Τηλ: 210 3707114

Σε απάντηση του με αριθ. πρωτ. 3021/8/3-α' εγγράφου σας, βεβαιώνεται ότι, το υπ' αριθμ.IMX7284, TOYOTA YARIS LOUNGE CTV αυτοκίνητο ιδιωτικής χρήσης, είναι μισθωμένο από τον Βουλευτή κ. Λαγό Ιωάννη, από 05/07/2012 έως 30/09/2014, από την εταιρεία EUROLEASE Α.Ε. σύμφωνα με το δικαίωμα που απορρέει από την υπ'αριθμ. 4286/2348/21.04.2003 (ΦΕΚ 487/Β/22.04.2003) απόφαση του Προέδρου της Βουλής, όπως ισχύει, λόγω της βουλευτικής του ιδιότητας, και ιδίως της παρ.1 βάσει της οποίας η σύμβαση μίσθωσης συνάπτεται εγγράφως μεταξύ βουλευτή ή Έλληνα ευρωβουλευτή (μισθωτής) και οποιασδήποτε επιχείρησης χρηματοδοτικής μίσθωσης αυτοκινήτων (εκμισθωτής).

Η Προϊσταμένη της Διεύθυνσης
Οικονομικών Υπηρεσιών

Ευαγγελία Μάνου
ΑΚΡΙΒΕΣ ΑΝΤΙΓΡΑΦΟ
Η ΠΡΟΪΣΤΑΜΕΝΗ ΤΟΥ ΤΜΗΜΑΤΟΣ
ΓΡΑΜΜΑΤΕΙΑΣ

ΒΟΥΛΗ ΤΩΝ ΕΛΛΗΝΩΝ

ΦΩΤΕΙΝΗ Δ. ΣΦΕΤΣΙΟΥ

Κοινοποίηση:
1. Τμήμα Εκκαθάρισης Αποζημιώσεων [illegible]

(Το έγγραφο της Βουλής που δημοσιεύει η ΕφΣυν)

Η **απάντηση** αυτή δόθηκε στις 3.9.2013, αλλά χρειάστηκε να περάσουν μήνες για να μάθουμε τη συνέχεια. Μόλις στις 28.2.2014 η Βουλή ξεκαθάρισε ότι το **αυτοκίνητο** αυτό της Βουλής που μετείχε στην επίθεση εναντίον του «Συνεργείου» έχει δοθεί στον Ιωάννη Λαγό, για το διάστημα από 5.7.2012 έως 30.9.2014.

Καραμπινάτο ξέπλυμα των νεοναζί! Στο αρχείο αγνώστων δραστών η επίθεση στο Συνεργείο! (Κείμενο: JGD, 16/12/2014)

Γιατί δεν ξεκινάει η δίκη των νεοναζί της Χρυσής Αυγής, αναρωτιέται πολύς κόσμος. Η απάντηση είναι απλή: οι διωκτικοί μηχανισμοί κάνουν ο,τι μπορούν προκειμένου να καθυστερήσουν την απόδοση δικαιοσύνης σε βάρος των –

όχι και τόσο πρώην – αγαπημένων παιδιών της ΕΛΑΣ. Δεν είναι όμως μόνο η καθυστέρηση. Οι διωκτικοί μηχανισμοί προσπαθούν να κλείσουν όσες υποθέσεις είναι ανοιχτές και να συγκαλύψουν την εγκληματική δράση της ναζιστικής συμμορίας. **Κραυγαλέα περίπτωση συγκάλυψης αποτελεί η είδηση ότι η δικογραφία για την επίθεση στον ελεύθερο κοινωνικό χώρο "Συνεργείο" στην Ηλιούπολη στις 10 Ιούλη 2013 από τάγμα εφόδου της Χρυσής Αυγής υπό την ηγεσία του Λαγού και του Μίχου στάλθηκε στο αρχείο αγνώστων δραστών!**

ΠΑΡΑΚΟΛΟΥΘΗΣΗ ΡΟΗΣ ΜΗΝΥΣΗΣ

ΒΙΒΛΙΟ ΜΗΝΥΣΗΣ : Α / 2013 / 2365
ΕΙΣΑΓΓΕΛΙΚΟ ΓΡΑΦΕΙΟ :
ΜΗΝΥΤΗΣ : Δ.Π.
ΚΑΤΗΓΟΡΟΥΜΕΝΟΣ : Α.
ΠΕΡΙΓΡΑΦΗ ΑΔΙΚΗΜΑΤΟΣ : • ΔΙΑΚΕΚΡΙΜΕΝΗ ΠΕΡΙΠΤΩΣΗ ΦΘΟΡΑ ΞΕΝΗΣ ΙΔΙΟΚΤΗΣΙΑΣ ΠΟΥ ΕΓΙΝΕ ΧΩΡΙΣ ΠΡΟΚΛΗΣΗ
ΤΟΝ ΠΑΘΟΝΤΑ & ΣΤΗΝ ΟΠΟΙΑ ΣΥΜΜΕΤΕΙΧΑΝ ΠΕΡΙΣΣΟΤΕΡΟΙ ΑΠΟ ΔΥΟ ΔΡΑΣΤΕΣ
• ΕΠΙΚΥΝΔΥΝΗ ΣΩΜΑΤΙΚΗ ΒΛΑΒΗ, ΚΑΤΑ ΣΥΝΑΥΤΟΥΡΓΙΑ
• ΟΠΛΟΦΟΡΙΑ
• ΟΠΛΟΧΡΗΣΙΑ

ΕΝΕΡΓΕΙΑ	ΑΝΑΚΡΙΤΙΚΟ ΓΡΑΦΕΙΟ	ΗΜ/ΝΙΑ ΑΠΟΣΤΟΛΗΣ	ΗΜ/ΝΙΑ ΕΠΙΣΤΡΟΦΗΣ	ΠΡΩΤΟΚΟΛΛΟ ΕΠΙΣΤΡΟΦΗΣ	ΠΛΗΡΟΦΟΡΙΕΣ ΚΙΝΗΣΗΣ
ΠΡΟΚΑΤΑΡΚΤΙΚΗ ΕΞΕΤΑΣΗ ΓΙΑ ΠΛΗΜΜΕΛΗΜΑ		6/8/2013			Δ/ΝΤΗ ΥΠ ΑΣΦ Ν.Α. - ΤΜ ΚΡΑΤΙΚΗΣ ΑΣΦΑ (ΜΕ ΜΠΛΟΚ 6/8/2013)
ΓΙΑ ΧΡΕΩΣΗ ΕΓ - ΠΡΟΚΑΤΑΡΚΤΙΚΕΣ		1/11/2013			
ΠΡΟΚΑΤΑΡΚΤΙΚΗ ΕΞΕΤΑΣΗ ΓΙΑ ΠΛΗΜΜΕΛΗΜΑ		18/12/2013	3/4/2014		ΔΙΟΙΚΗΤΗ ΥΠΟΔ. ΑΣΦΑΛΕΙΑΣ ΝΟΤ/ΚΗΣ ΑΤΤΙΚΗΣ ΤΜΗΜΑ ΚΡΑΤΙΚΗΣ ΑΣΦΑΛΕΙΑΣ
ΑΡΧΕΙΟ ΑΓΝΩΣΤΩΝ ΔΡΑΣΤΩΝ		20/8/2014			

ΟΛΟΚΛΗΡΩΜΕΝΟ ΠΛΗΡΟΦΟΡΙΑΚΟ ΣΥΣΤΗΜΑ ΔΣΑ

Αλήθεια, τι ακριβώς παραμένει άγνωστο στον Διοικητή του Τμήματος Κρατικής Ασφαλείας της Υποδιοίκησης Ασφαλείας της Νοτιοανατολικής Αττικής; Δεν διαβάζει εφημερίδες ο κύριος Διοικητής (που τον Αύγουστο του 2013 ήταν ο κύριος Γεώργιος Καρβουνάκης) ή ο αρμόδιος εισαγγελέας; Δεν έχουν δει τα πρωτοσέλιδα για τη δράση του Λαγού;
Ο Λαγός αναγνωρίστηκε από μάρτυρες ως **επικεφαλής** της επίθεσης. Από τα **μηνύματα** στο **κινητό** του προκύπτει η συμμετοχή του: *«Πλάκα, πλάκα, το συνεργείο είχε δουλειά, 50 μηχανάκια, χα»*, του λέει ένας. Και ένας άλλος: *«Δηλαδή τους αλλάξατε τα λάδια και τους γρασάρατε;»*
Η **αστυνομία** που προσέτρεξε κατέγραψε τους αριθμούς όσων δίτροχων πρόφτασε, καθώς και την **πινακίδα** ενός αυτοκινήτου. Με τον σχετικό έλεγχο που πραγματοποιήθηκε μέχρι τις 31.7.2013, αποδείχτηκε ότι το αυτοκίνητο ανήκει σε εταιρεία leasing. Και όταν ρωτήθηκε εγγράφως, η εταιρεία αποκάλυψε ότι το αυτοκίνητο αυτό είναι μισθωμένο στη **Βουλή των Ελλήνων**.
Η **απάντηση** αυτή δόθηκε στις 3.9.2013, αλλά χρειάστηκε να περάσουν μήνες για να μάθουμε τη συνέχεια. Μόλις στις 28.2.2014 η Βουλή ξεκαθάρισε ότι το **αυτοκίνητο** αυτό της Βουλής που μετείχε στην επίθεση εναντίον του

«Συνεργείου» έχει δοθεί στον Ιωάννη Λαγό, για το διάστημα από 5.7.2012 έως 30.9.2014.
Η οργάνωση της συγκεκριμένης επίθεσης από τάγμα εφόδου της Χρυσής Αυγής και η ηγετική παρουσία του Λαγού προκύπτει ΑΔΙΑΜΦΙΣΒΗΤΗΤΑ από τα ακόλουθα στοιχεία (αντιγράφουμε από το Υπόμνημα της Πολιτικής Αγωγής):
*"α. Μηνύματα Ιωάννη Καζαντζόγλου στο facebook από τα οποία προκύπτει η προπαρασκευή της επίθεσης στο Συνεργείο και η καθοδήγηση από τον Λαγό: (Καζαντζόγλου σε Αγιοβλασίτη) "Οκ κατσε διαβασε μαλλον παρασκευη θα σε χρειαστω μαζι με καποιους δικους μασ 9:30 το βραδυ για μια μαγκια που ετοιμαζουμε με πειραιοτες", (Αγιοβλασίτης σε Καζαντζόγλου) "γιαννι με το θεμα του αλιμου τι θα κανουμε. με εχει παρει 300 τηλ ο αλλως γιατι την παρασκευη ειναι η τελευτεα μερα που πρεπει να παραστει στο Α.Τ", (Καζαντζόγλου σε Αγιοβλασίτη) "Παιρνει ο γιωργος τον λαγο και σε παιρνει". β. Μαρτυρίες κατοίκων που μιλάνε για την παρουσία των βουλευτών Λαγού και Μίχου στην επίθεση στο Συνεργείο. γ. Επιβεβαίωση της παρουσίας Λαγού από ταυτοποίηση του αυτοκινήτου του (ενοικιασμένου με leasing στη Βουλή των Ελλήνων και χρεωμένου στον Λαγό, σύμφωνα με έγγραφο της Βουλής των Ελλήνων, αρχείο 2481). δ. Μηνύματα Ιωάννη Λαγού στο κινητό του από τα οποία προκύπτει η άμεση συμμετοχή του στην επίθεση: (921) "Πηγε πολυ καλα. αλλα στο τελος κανανε προσαγωγες. παμε τωρα στο τμημα", (926) "Φιλε εχουμε θεμα στον Αλιμο. **ηρθαμε και τους γαμησαμε. γινανε κατι προσαγωγες**", (971) "Τους συλληφθέντες τους πήραμε και φύγαμε γύρω στις 10 και μισή". ε. Μηνύματα Νικόλ Μπενέκη στο κινητό του Ιωάννη Λαγού απο τα οποία προκύπτει η άμεση συμμετοχή του στην επίθεση: (1434) "Ο αντρακλας μου δερνει.λα λα λα λα.γουσταααρω"."*
Κι όμως: αν και όλα αυτα τα στοιχεία είναι δημοσιευμένα και η εισαγγελική πρόταση Ντογιάκου αναφέρει ρητά την επίθεση στο "Συνεργείο" ως μια από τις εμβληματικές επιθέσεις ταγμάτων εφόδου της Χρυσής Αυγής, η δικογραφία παρέμεινε επί μακρόν στα αζήτητα και τελικά στάλθηκε στο ΑΡΧΕΙΟ ΑΓΝΩΣΤΩΝ ΔΡΑΣΤΩΝ! **Πρόκειται για σκανδαλώδη συγκάλυψη, η οποία δεν γίνεται τυχαία αλλά οφείλεται σε υπόγεια συνεργασία στελεχών της ΕΛΑΣ και της δικαστικής εξουσίας με την ηγεσία της Χρυσής Αυγής.** Το αντιφασιστικό κίνημα πρέπει να δημοσιοποιήσει την απόπειρα συγκάλυψης και να αποτρέψει την πορεία που έχουν ήδη αποφασίσει οι κρατικοί μηχανισμοί: **να ρίξουν τη Χρυσή Αυγή στα μαλακά**, τόσο στις επιμέρους υποθέσεις όσο και στη ποινική δίωξη για την εγκληματική οργάνωση. Είναι στο χέρι όλων μας να μην τους περάσει!
Οι αντιδράσεις του τύπου (17/12/2014) στην αποκάλυψη για την αρχειοθέτηση της υπόθεσης του Συνεργείου:

- ΕφΣυν: Μίχος και Λαγός είναι οι… άγνωστοι δράστες.
- Αυγή: Παρά την πρόταση Ντογιάκου, στο αρχείο η επίθεση στο "Συνεργείο"!
- Ριζοσπάστης: Καταγγελία για κουκούλωμα.
- Έθνος: Αγνωστοι… οι δράστες της επίθεσης στο «Συνεργείο».
- Καθημερινή: Στο αρχείο μπήκε επίθεση της Χρυσής Αυγής.

Ανακοίνωση του Ελεύθερου Κοινωνικού Χώρου Συνεργείο (22/12/2014)
"Προς μεγάλη μας έκπληξη παρακολουθούμε τις τελευταίες μέρες να ανασύρεται στην επιφάνεια μια προσπάθεια συγκάλυψης από τις εισαγγελικές

αρχές της περσινής επίθεσης στον Ε.Κ.Χ Συνεργείο στην Ηλιούπολη από τα τάγματα εφόδου της Χρυσής Αυγής.

Τη στιγμή που η συζήτηση γύρω από τη δίκη της Χρυσής Αυγής εντείνεται και ανάγεται σε μείζον πολιτικό ζήτημα και ενώ τον τελευταίο χρόνο ανακύπτουν δεκάδες δημοσιεύματα στα μέσα που φανερώνουν απροκάλυπτα τη συντονισμένη και μεθοδευμένη από μέλη της Χρυσής Αυγής επίθεση στο Συνεργείο, μας προξενεί τεράστια απορία με ποια λογική και με ποιο τρόπο η υπόθεση πέρασε στο αρχείο κατά αγνώστων δραστών.

Για μια πιο αναλυτική και συγκεκριμένη τοποθέτηση προετοιμάζουμε άμεσα μια συνέντευξη τύπου τις επόμενες μέρες.

Ελεύθερος Κοινωνικός Χώρος Συνεργείο, Δεκέμβριος, 2014”

Ανασύρθηκε (προσωρινά;) από το αρχείο αγνώστων δραστών η υπόθεση του Συνεργείου (Κείμενο: JGD, 7/1/2015)

Μετά τις αντιδράσεις που προκλήθηκαν από τη γνωστοποίηση της θέσης στο αρχείο αγνώστων δραστών της δικογραφίας που αφορά την επίθεση στον κοινωνικό χώρο Συνεργείο από τάγμα εφόδου της Χρυσής Αυγής, η Εισαγγελία Εφετών ζήτησε στις 18/12/2014 την αποστολή της επίμαχης δικογραφίας, η οποία πραγματοποιήθηκε την επόμενη μέρα.

ΠΑΡΑΚΟΛΟΥΘΗΣΗ ΡΟΗΣ ΜΗΝΥΣΗΣ

ΒΙΒΛΙΟ ΜΗΝΥΣΗΣ : Α / 2013 / 2365
ΕΙΣΑΓΓΕΛΙΚΟ ΓΡΑΦΕΙΟ :
ΜΗΝΥΤΗΣ : Δ.Π.
ΚΑΤΗΓΟΡΟΥΜΕΝΟΣ : Α.
ΠΕΡΙΓΡΑΦΗ ΑΔΙΚΗΜΑΤΟΣ : • ΔΙΑΚΕΚΡΙΜΕΝΗ ΠΕΡΙΠΤΩΣΗ ΦΘΟΡΑ ΞΕΝΗΣ ΙΔΙΟΚΤΗΣΙΑΣ ΠΟΥ ΕΓΙΝΕ ΧΩΡΙΣ ΠΡΟΚΛΗΣΗ
ΤΟΝ ΠΑΘΟΝΤΑ & ΣΤΗΝ ΟΠΟΙΑ ΣΥΜΜΕΤΕΙΧΑΝ ΠΕΡΙΣΣΟΤΕΡΟΙ ΑΠΟ ΔΥΟ ΔΡΑΣΤΕΣ
• ΕΠΙΚΥΝΔΥΝΗ ΣΩΜΑΤΙΚΗ ΒΛΑΒΗ, ΚΑΤΑ ΣΥΝΑΥΤΟΥΡΓΙΑ
• ΟΠΛΟΦΟΡΙΑ
• ΟΠΛΟΧΡΗΣΙΑ

ΕΝΕΡΓΕΙΑ	ΑΝΑΚΡΙΤΙΚΟ ΓΡΑΦΕΙΟ	ΗΜ/ΝΙΑ ΑΠΟΣΤΟΛΗΣ	ΗΜ/ΝΙΑ ΕΠΙΣΤΡΟΦΗΣ	ΠΡΩΤΟΚΟΛΛΟ ΕΠΙΣΤΡΟΦΗΣ	ΠΛΗΡΟΦΟΡΙΕΣ ΚΙΝΗΣΗΣ
ΠΡΟΚΑΤΑΡΚΤΙΚΗ ΕΞΕΤΑΣΗ ΓΙΑ ΠΛΗΜΜΕΛΗΜΑ		6/8/2013			Δ/ΝΤΗ ΥΠ ΑΣΦ Ν.Α. - ΤΜ ΚΡΑΤΙΚΗΣ ΑΣΦΑ (ΜΕ ΜΠΛΟΚ 6/8/2013)
ΓΙΑ ΧΡΕΩΣΗ ΕΓ - ΠΡΟΚΑΤΑΡΚΤΙΚΕΣ		1/11/2013			
ΠΡΟΚΑΤΑΡΚΤΙΚΗ ΕΞΕΤΑΣΗ ΓΙΑ ΠΛΗΜΜΕΛΗΜΑ		18/12/2013	3/4/2014		ΔΙΟΙΚΗΤΗ ΥΠΟΔ. ΑΣΦΑΛΕΙΑΣ ΝΟΤ/ΚΗΣ ΑΤΤΙΚΗΣ ΤΜΗΜΑ ΚΡΑΤΙΚΗΣ ΑΣΦΑΛΕΙΑΣ
ΑΡΧΕΙΟ ΑΓΝΩΣΤΩΝ ΔΡΑΣΤΩΝ		20/8/2014	18/12/2014		
ΕΙΣΑΓΓΕΛΙΑ ΕΦΕΤΩΝ		19/12/2014			ΔΙΑΒΙΒΑΣΤΗΚΕ ΣΤΗΝ ΕΙΣ. ΕΦΕΤΩΝ ΜΕ ΕΠΙΜΕΛΗΤΗ ΑΥΘΗΜΕΡΟΝ

ΟΛΟΚΛΗΡΩΜΕΝΟ ΠΛΗΡΟΦΟΡΙΑΚΟ ΣΥΣΤΗΜΑ ΔΣΑ

Γίνεται σαφές ότι η εξέλιξη της υπόθεσης εξαρτάται από τις δημόσιες αντιδράσεις και όχι από το υπερ-επαρκές αποδεικτικό υλικό σύμφωνα με το οποίο του τάγματος εφόδου της Χρυσής Αυγής ηγούνταν οι βουλευτές της οργάνωσης Λαγός και Μίχος.
Δεν μάς είναι γνωστό αν η αποστολή της δικογραφίας στην Εισαγγελία Εφετών θα σημάνει την ουσιαστική διερεύνηση της συγκεκριμένης υπόθεσης ή το ολοκληρωτικό της κουκούλωμα. Το μόνο βέβαια είναι ότι η δημοσιοποίηση της αρχειοθέτησης δυσκόλεψε τα σχέδια της συγκάλυψης.

Ποιός εξαφάνισε τη δικογραφία που καίει Μίχο και Λαγό; (Κείμενο: Μαρία Ψαρά, Λευτέρης Μπιντέλας, Έθνος της Κυριακής, 17/4/2016)
Στις 10 Ιουλίου του 2013, μηχανοκίνητο τάγμα εφόδου της Χρυσής Αυγής επιτίθεται στο κοινωνικό στέκι «Συνεργείο» στην Ηλιούπολη. Μέσα σε λίγα λεπτά, τα πρωτοπαλίκαρα του ναζιστικού μορφώματος είχαν σπάσει ό,τι είχαν βρει μπροστά τους και είχαν επιτεθεί με… ανδρεία σε έναν δάσκαλο Αγγλικών που πραγματοποιούσε μάθημα σε ανήλικους. Το Τάγμα Εφόδου είχε δράσει υπό την καθοδήγηση των Γιάννη Λαγού και Νίκου Μίχου, οι οποίοι ήταν παρόντες. Μάλιστα, ο φωτογραφικός φακός τούς είχε συλλάβει να αποχωρούν με αυτοκίνητο και μηχανή.

Για το βίαιο περιστατικό είχε σχηματιστεί δικογραφία από την Κρατική Ασφάλεια και από την έρευνα είχε προκύψει ότι το όχημα που είχαν χρησιμοποιήσει οι χρυσαυγίτες, το οποίο είχε καταγραφεί και απαθανατιστεί από μάρτυρες, ήταν καταχωρισμένο στον στόλο της Βουλής. Επίσης, κατά την προκαταρκτική έρευνα είχαν ταυτοποιηθεί έξι δράστες, ανάμεσά τους και ο πυρηνάρχης Πειραιά αλλά και χρυσαυγίτες που είναι κατηγορούμενοι για τη δολοφονία Φύσσα.

Μολονότι υπήρξε πλούσιο αποδεικτικό υλικό και στοιχεία για την επίθεση και τους πρωταγωνιστές της, όπως αποκαλύπτει σήμερα το «Εθνος της Κυριακής», η δικογραφία… έκανε φτερά, ως διά μαγείας. Δεν βρέθηκαν παρά αντίγραφά της, τα οποία τώρα εξετάζονται ξανά με κατεπείγουσα διαδικασία, προκειμένου να βρεθούν οι φυσικοί αυτουργοί της επίθεσης. Τις επόμενες μέρες, μάλιστα, θα σταλεί στη Βουλή, προκειμένου να ζητηθεί άρση ασυλίας των δύο χρυσαυγιτών βουλευτών Γ. Λαγού και Ν. Μίχου.

Στο αρχείο
Η… περιπέτεια της εν λόγω δικογραφίας συμπεριλαμβάνει, λοιπόν, μια παράλογη αρχειοθέτηση την 20/8/2014, μια διαδικασία που διακόπηκε βίαια, ακόμη και την πρωτοφανή εξαφάνιση των πρωτότυπων εγγράφων της. Χάρη στην υπομονή των θυμάτων που ζητούν την ποινική δίωξη των βουλευτών και των πρωτοπαλίκαρων του μορφώματος αλλά και στις «οχλήσεις» των δικηγόρων της πολιτικής αγωγής, Τάκη Ζώτου και Θανάση Καμπαγιάννη, ο φάκελος της υπόθεσης ανοίγει ξανά και σύντομα οι χρυσαυγίτες βουλευτές και στελέχη θα βρεθούν και πάλι αντιμέτωποι με τη Δικαιοσύνη. Η υπόθεση συμπεριλαμβάνεται στις επτά μείζονες επιθέσεις της ΧΑ, που αναφέρονται τόσο στην εισαγγελική πρόταση του Ισίδωρου Ντογιάκου όσο και στο παραπεμπτικό βούλευμα του Συμβουλίου Εφετών. Ομως, την 20/8/2014, ο

αρμόδιος εισαγγελέας που είχε στα χέρια του τη δικογραφία την έβαλε στο αρχείο.

Το σήμα των ανακριτριών
Η δικογραφία «σώθηκε» τελικά, επειδή τον Νοέμβριο του 2013 ανατέθηκε στις ειδικές ανακρίτριες Ιωάννα Κλάπα και Μαρία Δημητροπούλου η κύρια ανάκριση για την υπόθεση της Χρυσής Αυγής. Κατόπιν επείγοντος σήματος από τις ανακρίτριες, τους είχε διαβιβαστεί αντίγραφο της δικογραφίας. Από την έρευνά τους προέκυψε ότι το όχημα που είχε χρησιμοποιηθεί στην επίθεση είχε παραχωρηθεί στον βουλευτή Πειραιά Ιωάννη Λαγό. Στο δικό του κινητό βρέθηκαν και μηνύματα που μαρτύρησαν όσα είχαν συμβεί…

ΤΟ ΜΗΝΥΜΑ ΣΤΟ ΚΙΝΗΤΟ ΤΟΥ ΛΑΓΟΥ
«Πλάκα πλάκα, το συνεργείο είχε δουλειά, 50 μηχανάκια, χα…»
Οσο και αν προκαλεί αλγεινή εντύπωση ότι μία τόσο σημαντική δικογραφία χάθηκε κάπου μεταξύ των αστυνομικών και δικαστικών αρχών, σκανδαλώδες είναι και το γεγονός ότι επί τρία έτη δεν έχει ασκηθεί καμία απολύτως δίωξη σε βάρος των φυσικών αυτουργών της επίθεσης στο κοινωνικό στέκι «Συνεργείο». Επιπλέον, τα αντίγραφα της δικογραφίας «περιφέρονται στα συρτάρια και τους διαδρόμους της Εισαγγελίας και δεν έχει καν κινηθεί η διαδικασία για υποβολή αίτησης για άρση της ασυλίας των βουλευτών της Χρυσής Αυγής, Ιωάννη Λαγού και Νικόλαου Μίχου», όπως αναφέρεται και στη σχετική αίτηση του θύματος προς την Εισαγγελία Πρωτοδικών, με την οποία ζητά τη δίωξη των αυτουργών της επίθεσης. Σύμφωνα με πληροφορίες, τις επόμενες ημέρες αναμένεται να σταλεί στη Βουλή σχετικό αίτημα για την άρση της βουλευτικής ασυλίας των χρυσαυγιτών, ώστε να προχωρήσει η διερεύνηση της υπόθεσης.

«Ουδέν ανευρέθη»
Τραγελαφικά εξελίσσεται και η διαδικασία αναζήτησης της πρωτότυπης δικογραφίας, καθώς η Εισαγγελία Εφετών ζήτησε στις 22 Μαρτίου 2016 από την πρόεδρο του δικαστηρίου που εκδικάζει τη μεγάλη υπόθεση της Χρυσής Αυγής, Μαρία Λεπενιώτη, να ερευνήσει αν βρίσκονται στις φυλακές Κορυδαλλού τα πρωτότυπα δικόγραφα. «Ουδέν ανευρέθη», απάντησε η πρόεδρος και απέστειλε αντίγραφα, ώστε να ξεκινήσει η κύρια ανάκριση για την επίθεση στο κοινωνικό στέκι «Συνεργείο». «Με αυτούς τους ρυθμούς, αρχίζει να αναφαίνεται ο κίνδυνος ακόμα και παραγραφής της υπόθεσης», επισημαίνεται στην αίτηση του θύματος προς την Εισαγγελία, που κρούει τον κώδωνα του κινδύνου. Τα στοιχεία για την υπόθεση είναι συντριπτικά. Τον Γιάννη Λαγό «καίνε» μάρτυρες που τον αναγνώρισαν στο σημείο της επίθεσης, μηνύματα στο κινητό του αλλά και το βουλευτικό αυτοκίνητο με το οποίο είχε φτάσει στο «Συνεργείο», ενώ ο Ισίδωρος Ντογιάκος τον κατονομάζει μαζί με τον Νίκο Μίχο ως επικεφαλής της εφόδου. Οπως περιγράφεται στη σχετική δικογραφία, «περί ώρα 19.30 της 10/7/2013, στην Ηλιούπολη Αττικής, συμβολή των οδών Ηρώων Πολυτεχνείου και Μαρίνου Αντύπα 4Α, ομάδα 20 περίπου ατόμων που συμμετείχαν σε πορεία πενήντα περίπου δικύκλων με δύο επιβαίνοντες σε κάθε ένα εξ αυτών, φέροντες διακριτικά της ΧΑ και ορισμένοι εξ αυτών κράνη, εισήλθαν σε εκεί υφιστάμενο χώρο με την επωνυμία ”Συνεργείο” και με τη χρήση λοστών, κονταριών και

άλλων αντικειμένων που έφεραν, προκάλεσαν θραύση της εξωτερικής τζαμαρίας και φθορές σε εξοπλισμό της εγκατάστασης. Οι δράστες, με τα αντικείμενα που έφεραν, επιτέθηκαν και τραυμάτισαν τον εκμισθωτή του χώρου». Σύμφωνα με αυτόπτες μάρτυρες, το μηχανοκίνητο τάγμα εφόδου φέρεται να είχε πετάξει προπαγανδιστικό υλικό της ΧΑ και να είχε φωνάξει συνθήματα όπως το γνωστό «Αίμα, τιμή, Χρυσή Αυγή».

Τον Αύγουστο του 2014, είχε σταλεί στο αρχείο άγνωστων δραστών η δικογραφία, με το σκεπτικό ότι δεν εντοπίστηκαν οι δράστες, παρά το γεγονός ότι για την ίδια επίθεση ενώπιον των ανακριτριών που χειρίστηκαν την έρευνα για την εγκληματική οργάνωση της Χρυσής Αυγής απολογήθηκαν με την ιδιότητα του κατηγορουμένου τουλάχιστον δύο άτομα.

Ανεπαρκείς οι ενδείξεις
Τότε ο αρμόδιος εισαγγελέας που είχε χειριστεί την προκαταρκτική εξέταση, έκρινε πως ούτε η εμπλοκή αυτοκινήτου της Βουλής στην επίθεση ούτε και οι μαρτυρικές καταθέσεις, που αναφέρονται σε συγκεκριμένα πρόσωπα, αποτέλεσαν επαρκείς ενδείξεις. Ομως, μέσα από την ογκωδέστατη δικογραφία για την εγκληματική οργάνωση της Χρυσής Αυγής, οι ειδικές ανακρίτριες είχαν βγάλει «λαβράκι» από την άρση του τηλεφωνικού απορρήτου του Γιάννη Λαγού. Από τα μηνύματα στο κινητό του χρυσαυγίτη βουλευτή, προέκυψε η συμμετοχή του στην επίθεση στο «Συνεργείο». «Πλάκα πλάκα, το συνεργείο είχε δουλειά, 50 μηχανάκια, χα», του λέει ένας από τον Πυρήνα Νίκαιας, μέλη του οποίου είχαν λάβει μέρος στην έφοδο. Σε διαφορετικό μήνυμα προς τον Λαγό αναφέρεται: «Δηλαδή τους αλλάξατε τα λάδια και τους γρασάρατε;». Επίσης, ο Λαγός είχε στείλει το εξής SMS προς τρίτο άτομο: «Εχω μάθει ό,τι λέω να το κάνουν και δεν αλλάζει αυτό. Μια χαρά φίλε την άκουσαν χτες. Και οι δικοί μας πήραν τα πάνω τους. Τους συλληφθέντες τους πήραμε και φύγαμε γύρω στις 10 και μισή»…

Άρση ασυλίας Λαγού-Μίχου για την επίθεση στο Συνεργείο ζητά ο Άρειος Πάγος (Κείμενο: Γιάννα Παπαδάκου, Το Βήμα, 7/6/2016)
Στη Βουλή έστειλε ο Αρειος Πάγος αίτημα άρσης ασυλίας των βουλευτών **Ι. Λαγού** και **Ν. Μίχου** λόγω της συμμετοχής τους μαζί με άλλους κατηγορουμένους μέλη της Χρυσής Αυγής, στην επίθεση στις 10 Ιουλίου του 2013 στον κοινωνικό χώρο «Συνεργείο», της Ηλιούπολης. Πρόκειται για τη γνωστή επίθεση σε μάθημα αγγλικών ανήλικων παιδιών – κατοίκων της Ηλιούπολης από μέλη της Χρυσής Αυγής. Τότε τραυματίστηκε ο υπεύθυνος χώρου και προκλήθηκαν εκτεταμένες φθορές.
Σύμφωνα με αυτόπτη μάρτυρα και από τη δικογραφία προκύπτει ότι ο Ι. Λαγός συμμετείχε στην επίθεση με το αυτοκίνητο της Βουλής και έτσι εντοπίστηκε από φωτογραφίες των περιοίκων.

Σε αυτήν την επίθεση πάντως συμμετείχαν και ο υπεύθυνος οργάνωσης της Χρυσής Αυγής Πειραιά **Μάκης Μπαρέκας** και άλλα στελέχη της οργάνωσης που σήμερα είναι κατηγορούμενοι στη μεγάλη δική της Χρυσής Αυγής ως μέλη της εγκληματικής οργάνωσης.

Εξελίξεις σε δύο παράλληλες υποθέσεις (Κείμενο: Γιάννης Μπασκάκης, ΕφΣυν, 8/6/2016)
Σημαντικές εξελίξεις σε δύο από τις 10 ενδεικτικότερες υποθέσεις που περιλαμβάνονται στη μεγάλη δικογραφία της δίκης της Χρυσής Αυγής είδαν το φως της δημοσιότητας τις τελευταίες μέρες.

Η πρώτη εξέλιξη αφορά την επίθεση στον Ελεύθερο Κοινωνικό Χώρο της Ηλιούπολης «Συνεργείο», που πραγματοποιήθηκε στις 10/7/2013 από μηχανοκίνητο τάγμα εφόδου της ναζιστικής οργάνωσης.

Γι' αυτή την υπόθεση λοιπόν ο Αρειος Πάγος ζητά τώρα από τη Βουλή να άρει την ασυλία του Ι. Λαγού και του Ν. Μίχου, υπό την καθοδήγηση των οποίων πραγματοποιήθηκε η επίθεση.

Η δεύτερη εξέλιξη αφορά την επίθεση 10μελούς τάγματος εφόδου εναντίον δύο γυναικών από τη Βόρεια Ηπειρο στις 28/10/2011 στο Μεταξουργείο. Η υπόθεση έφτασε στα δικαστήρια και το Γ΄ Μονομελές Εφετείο Κακουργημάτων επέδειξε μηδενική ανοχή στη ρατσιστική βία, καταδικάζοντας τους τρεις κατηγορουμένους σε βαριές ποινές.

Τώρα δημοσιεύεται και η απόφαση, η οποία επισήμως χαρακτηρίζει την υπόθεση ρατσιστικό έγκλημα και είναι η δεύτερη φορά μετά την υπόθεση της δολοφονίας του Σεχζάντ Λουκμάν που ανώτερο σε πρώτο βαθμό δικαστήριο αναγνωρίζει το ρατσιστικό κίνητρο.

Ας δούμε όμως τις δύο υποθέσεις ξεχωριστά. Η επίθεση στο «Συνεργείο» πραγματοποιήθηκε από μηχανοκίνητο τάγμα εφόδου, αποτελούμενο από 50 μηχανές, στις οποίες επέβαιναν μέλη των πυρήνων Νίκαιας και Πειραιά της Χρυσής Αυγής. Οι χρυσαυγίτες επιτέθηκαν με λοστούς και κοντάρια, την ώρα που πραγματοποιούνταν μάθημα αγγλικών σε μικρά παιδιά, και αφού έσπασαν τα πάντα, χτύπησαν και τραυμάτισαν τον εκμισθωτή του χώρου Π.Δ.

Ως επικεφαλής της επίθεσης περιγράφεται στο βούλευμα του Συμβουλίου Εφετών ο περιφερειάρχης Πειραιά της Χρυσής Αυγής Ι. Λαγός, ο οποίος προδίδεται από τα σχετικά μηνύματα στο κινητό του αλλά και από την αποκάλυψη της «Εφ.Συν.» ότι στη συγκεκριμένη επίθεση μετείχε το βουλευτικό του αυτοκίνητο.

Οσον αφορά τον Μίχο, είναι πια πασίγνωστη η φωτογραφία που αποτυπώνει τη συμμετοχή του στο μηχανοκίνητο τάγμα.

Το θέμα όμως είναι ότι παρόλο που οι δράστες στη συγκεκριμένη υπόθεση έχουν ταυτοποιηθεί και μάλιστα έχουν παραπεμφθεί και στη μεγάλη δίκη, η δικογραφία της επίθεσης στο «Συνεργείο» κατέληξε στο αρχείο αγνώστων δραστών! Και όταν αυτή η κατάληξη πήρε δημοσιότητα, η δικογραφία ανασύρθηκε από το αρχείο και μετά απλώς… χάθηκε!

Χρειάστηκε σχετικό αίτημα της Πολιτικής Αγωγής στην Εισαγγελία Πρωτοδικών και κατόπιν η δημιουργία αντιγράφων της δικογραφίας από τα (επίσης) αντίγραφα που είχαν συσχετιστεί με τη μεγάλη δίκη της Χρυσής Αυγής, για να φτάσουμε τελικά σήμερα ο Αρειος Πάγος να ζητά την άρση ασυλίας του Λαγού και του Μίχου…

Τα μηνύματα που «καίνε» τον Λαγό (Κείμενο: Γιάννης Μπασκάκης, ΕφΣυν, 1/9/2016)

Την άρση της ασυλίας των χρυσαυγιτών Ι. Λαγού και Ν. Μίχου αποφάσισε χθες η Ολομέλεια της Βουλής για την επίθεση στον Ελεύθερο Κοινωνικό Χώρο της Ηλιούπολης «Συνεργείο», που πραγματοποιήθηκε από μηχανοκίνητο τάγμα εφόδου της Χρυσής Αυγής στις 10/7/2013. Η απόφαση μάλιστα ήταν ομόφωνη, αφού υπέρ της άρσης ασυλίας ψήφισαν και οι 197 παρόντες βουλευτές.

Σήμερα η «Εφ.Συν.» αποκαλύπτει το πλήθος των μηνυμάτων που αντάλλαξε ο Λαγός με άλλα στελέχη της ναζιστικής οργάνωσης πριν και μετά την εγκληματική αυτή ενέργεια, τα οποία αποδεικνύουν ότι επρόκειτο βέβαια για οργανωμένη επίθεση της Χρυσής Αυγής με επικεφαλής τον ίδιο τον Λαγό.

Αλλά ας δούμε τα γεγονότα από την αρχή. Το τάγμα εφόδου αποτελούνταν από 50 μηχανές, στις οποίες επέβαιναν μέλη των Πυρήνων Νίκαιας, Πειραιά και Νοτίων Προαστίων της ναζιστικής οργάνωσης και επιτέθηκε στο «Συνεργείο» περίπου στις 19.30, υπό την καθοδήγηση του Λαγού και του Μίχου, όταν μέσα στον χώρο πραγματοποιούνταν μάθημα Αγγλικών σε μικρά παιδιά.

Οι χρυσαυγίτες, οι οποίοι κρατούσαν λοστούς και κοντάρια, έσπασαν και κατέστρεψαν ό,τι βρήκαν μπροστά τους και στη συνέχεια χτύπησαν και τραυμάτισαν τον εκμισθωτή του χώρου Π.Δ., ενώ η δασκάλα και οι μαθητές κατάφεραν να κρυφτούν στην τουαλέτα.

Ως επικεφαλής του τάγματος εφόδου περιγράφεται στις καταθέσεις των μαρτύρων ο Λαγός, ο οποίος προδίδεται από τη συμμετοχή του βουλευτικού του αυτοκινήτου στην επίθεση και βέβαια από τα σχετικά μηνύματα που έχει ανταλλάξει με πλήθος στελεχών της οργάνωσης.

Τα μηνύματα αυτά, από τα οποία μόνο ένα μικρό μέρος έχει δει το φως της δημοσιότητας και στην πλειονότητά τους μέχρι σήμερα παρέμεναν άγνωστα, φανερώνουν τον καθοδηγητικό και συντονιστικό ρόλο, καθώς και τη φυσική παρουσία του Λαγού στην επίθεση. Φανερώνουν επίσης το πόσο διαδεδομένη στα μέλη της Χρυσής Αυγής είναι η πρακτική της βίας των ταγμάτων εφόδου, γεγονός που για άλλη μία φορά επιβεβαιώνει τον οργανωμένο χαρακτήρα των επιθέσεων.

Φυσικά οι χρυσαυγίτες -όπως κάνουν και σε άλλες επιθέσεις- προσπαθούν να μπερδέψουν τη σειρά των μηνυμάτων, εκμεταλλευόμενοι το γεγονός ότι είναι

καταγραμμένα σε ώρα UTC (3 ώρες διαφορά με την Ελλάδα). Αλλά, ανεξάρτητα από την ακριβή διαδοχή τους, από μόνα τους τα μηνύματα είναι απολύτως ενοχοποιητικά.

Ετσι λοιπόν στις 10/7/2013, την ημέρα δηλαδή της επίθεσης, πριν αυτή ξεκινήσει, ο Παναγιώτης Μπαμπάνης, στέλεχος της Χρυσής Αυγής στον Πειραιά, ζητάει την άδεια του Λαγού για το τι να φορέσει. «Πειράζει να φορέσω καμιά βερμούδα για ξεκάρφωμα;», ρωτάει. «Οχι. Φόρα», του απαντάει ο Περιφερειάρχης του.

Γιατί βέβαια στην ιεραρχική δομή της ναζιστικής οργάνωσης ο Λαγός είναι ο Περιφερειάρχης Πειραιά, ο ιεραρχικά ανώτερος δηλαδή των Πυρηναρχών της περιοχής του Πειραιά και υπεύθυνος για τη δράση όλων των τοπικών ταγμάτων εφόδου, ο οποίος αναφέρεται με τη σειρά του στον Αρχηγό Ν. Μιχαλολιάκο.

Την ίδια μέρα στέλνει μήνυμα στον Λαγό και ο Χρήστος Αθανασάκος, μέλος της Κεντρικής Επιτροπής της Χρυσής Αυγής. «Γιάννη θες άτομα για σήμερα;», τον ρωτάει. «Δεν προλαβαίνουμε», του απαντάει το ηγετικό στέλεχος της οργάνωσης.

Μετά την επίθεση και αφού έχουν εν τω μεταξύ γίνει προσαγωγές χρυσαυγιτών από την αστυνομία ο Μπαμπάνης ξαναστέλνει στον Λαγό για να ζητήσει οδηγίες:

Μπαμπάνης: «Γιάννη τι θες να κάνω;».
Λαγός: «Τίποτα, σπίτι πήγαινε».
Μπαμπάνης: «Μήπως πρέπει να ’ρθουμε πάνω; Τώρα το μάθαμε».
Λαγός: «Οχι. Θα φύγουμε».
Αλλά και ο Νικόλαος Λεμοντζής, μέλος της Κεντρικής Επιτροπής της οργάνωσης, ρωτάει: «Ξεμπερδέψατε φίλε;» (προφανώς από την αστυνομία), ενώ ο Λαγός τού στέλνει: «Κοντεύουμε αδελφέ».

Αλλά η απόλυτη ομολογία του Λαγού για την επίθεση και την προσωπική του συμμετοχή σ’ αυτήν έρχεται στα μηνύματα που ανταλλάσσει με το στέλεχος της οργάνωσης Αθανάσιο Πατσαλή, στον οποίο λέει: «Φίλε έχουμε θέμα στον Αλιμο. Ηρθαμε και τους γαμήσαμε. Γίνανε κάτι προσαγωγές». Και καταλήγει επισημαίνοντας ότι «δεν πρέπει να χαθεί ποτέ ο δρόμος». Και όπως γίνεται κατανοητό, όπου «δρόμος» βλέπε την εγκληματική δράση των ταγμάτων εφόδου.

Η ανταλλαγή μηνυμάτων μεταξύ τους συνεχίζεται και δύο μέρες μετά, με τον Πατσαλή να στέλνει στον Λαγό με εμφανή διάθεση κομπασμού για το γεγονός της επίθεσης:

Πατσαλής: «Πλάκα πλάκα το συνεργείο στην Ηλιούπολη είχε δουλειά 50 μηχανάκια».
Λαγός: «Χα χα χα. Καλό».

Πατσαλής: «Γράφανε ότι διακόψατε το μάθημα των αγγλικών. Αχαχαχα».
Λαγός: «Πλάκα πλάκα από κει ξεκινάνε όλα τα πεσίματα στην περιοχή. Χρειαζότανε».
Πατσαλής: «Δλδ τους αλλάξατε λάδια κ τους γρασάρατε?».
Λαγός: «Ναι μωρέ. Ενα ρεκτιφιέ».
Υπάρχει όμως και το μήνυμα που το βράδυ μετά την επίθεση στέλνει στον Λαγό στέλεχος της Χρυσής Αυγής που υπογράφει ως «Δημήτρης-Βάτραχος Νότια Προάστια» και λέει: «Συγγνώμη για την ενόχληση, αλλά είμαι περήφανος για εσάς και τα αδέλφια μου. Κλαίω που δεν ήμουν εκεί. Περίμενα πώς και πώς αυτή τη μέρα και τα έφερε έτσι η μοίρα να μην είμαι εγώ εκεί… Αίμα Τιμή…». Και ο Λαγός απαντά: «Να ’σαι καλά λεβεντιά. Αυτή ήταν και θα είναι η Χρυσή Αυγή».

Την επόμενη μέρα (11/7/2013) ο Λαγός πανηγυρίζει για την επίθεση και με μήνυμά του προς τον Σταύρο Τσιλιμιγκάκη, στέλεχος του πυρήνα Περάματος της οργάνωσης, λέγοντας ότι «την άκουσαν εχθές [σ.σ. όσοι βρίσκονταν μέσα στον χώρο του «Συνεργείου»] και οι δικοί μας πήραν τα πάνω τους». Στη συνέχεια τον ενημερώνει και για τις προσαγωγές λέγοντας ότι «τους συλληφθέντες τους πήραμε και φύγαμε γύρω στις 10 και μισή».

80%
Μπενέκη: «Ο άντρακλας μου δέρνει. λα λα λα λα. γουστάαααρω».
Λαγός: «Γιατί; τώρα το είδες».
Μπενέκη: «Οχι. Εξιτάρομαι κάθε φορά που το κάνεις. Είχες από Απρίλη».
Λαγός: «Ξέχασες τη διανομή τροφίμων. Τα ΜΑΤ».
Μπενέκη: «Για αναρχία λέω λατρεία. Τα ΜΑΤ είναι τακτικότερα νομίζω. Μ' άρεσε που πήγατε επίτηδες. Επικεφαλής τους ο Λαγός λένε μέσα».
Λαγός: «Τώρα κατάλαβα. Μόνο όταν κάνω επεισόδια με θες».

Αλλά υπάρχει βέβαια και η συνομιλία του Λαγού με την κατηγορούμενη για ένταξη σε εγκληματική οργάνωση, Νικόλ Μπενέκη, το βράδυ της επίθεσης:
Μπενέκη: «Τους αφήσαν [σ.σ. τους προσαχθέντες]; τελειώσατε;»
Λαγός: «Οχι ακόμα. Πολύ γέλιο θα σου πω. Στο ίντυ [σ.σ. ιστότοπος indymedia] γράφουν ότι τους κοπανήσαμε».
Μπενέκη: «Αχαχαχα. Δε τους κοπανήσατε;».
Λαγός: «Και βέβαια ναι».
[…]

Μπενέκη: «Βρήκα τις αναρτήσεις στο ίντι. αχαχαχαχαχα. Κότες οι τύποι. Ο,τι να 'ναι λένε».
Λαγός: «Φύγαμε [σ.σ. από το Τμήμα]. Τι λένε; Οτι μας έδειραν?».
Μπενέκη: «Ο άντρακλας μου δέρνει. λα λα λα λα. γουστάαααρω».
Λαγός: «Γιατί; τώρα το είδες».
Μπενέκη: «Οχι. Εξιτάρομαι κάθε φορά που το κάνεις. Είχες από Απρίλη».
Λαγός: «Ξέχασες τη διανομή τροφίμων. Τα ΜΑΤ».
Μπενέκη: «Για αναρχία λέω λατρεία. Τα ΜΑΤ είναι τακτικότερα νομίζω. Μ' άρεσε που πήγατε επίτηδες. Επικεφαλής τους ο Λαγός λένε μέσα. Χαχα. Ετσι κατά τα άλλα λένε πως είσαι κότα τα ζώα».
Λαγός: «Χαχα. Να μου πουν πού ήμουν κότα και να συμφωνήσω».
[…]

Λαγός: «Τώρα κατάλαβα. Μόνο όταν κάνω επεισόδια με θες».
Και βέβαια τις επόμενες μέρες μετά την επίθεση στο «Συνεργείο» ο Λαγός έχει ανταλλάξει μηνύματα και με τον πυρηνάρχη της Νίκαιας Γεώργιο Πατέλη, στον οποίο, ανάμεσα σε άλλα, λέει στις 12/7/2013: «Σας έχω υποσχεθεί ότι δεν θα σας αδειάσω ποτέ. Και σου είχα πει από την πρώτη στιγμή ότι θα ακολουθήσουμε σκληρή χρυσαυγίτικη γραμμή. Νομίζω ότι μέχρι τώρα δικαιώνεστε σε όλα. Καλή ξεκούραση να 'χετε».

Υπενθυμίζουμε ότι μέλη του Πυρήνα Νίκαιας συμμετείχαν στην επίθεση στο «Συνεργείο», ενώ δύο μήνες μετά, στις 17 Σεπτεμβρίου 2013, το τάγμα εφόδου της Νίκαιας θα δολοφονούσε τον Παύλο Φύσσα. Εκείνο το βράδυ ο Λαγός είχε ανταλλάξει πλήθος κλήσεων με τον Πατέλη πριν και μετά τη δολοφονία, με τις εφτά από αυτές να καταγράφονται το διάστημα 23.26 έως 23.50, δηλαδή όταν η επίθεση οργανωνόταν και ξεκινούσε.

Οσον αφορά τη δικογραφία της υπόθεσης του «Συνεργείου», έχει κι αυτή τη δική της σκανδαλώδη ιστορία. Πρώτα μπήκε στο αρχείο αγνώστων δραστών, παρ' όλο που υπάρχουν ταυτοποιημένοι δράστες, και όταν η αρχειοθέτηση πήρε δημοσιότητα, η δικογραφία ανασύρθηκε από το αρχείο και μετά απλώς… χάθηκε!

Χρειάστηκε σχετικό αίτημα της Πολιτικής Αγωγής στην Εισαγγελία Πρωτοδικών και η δημιουργία αντιγράφων της δικογραφίας από τα (επίσης) αντίγραφα που είχαν συσχετιστεί με τη μεγάλη δίκη της Χρυσής Αυγής, για να φτάσουμε τελικά σήμερα στην άρση ασυλίας του Λαγού και του Μίχου. Αναμένουμε τη συνέχεια.

Δήλωση Τάκη Ζώτου για το "Συνεργείο": "Η θέση των βουλευτών της Χρυσής Αυγής είναι στο εδώλιο" (1/9/2016)

Ακολουθεί δήλωση του **Τάκη Ζώτου**, δικηγόρου πολιτικής αγωγής για την επίθεση στον Ελεύθερο Κοινωνικό Χώρο "Συνεργείο":

"Η χτεσινή, ομόφωνη άρση της βουλευτικής ασυλίας Λαγού και Μίχου για την επίθεση τάγματος εφόδου της Χρυσής Αυγής στον Ελεύθερο Κοινωνικό Χώρο Συνεργείο στις 10/7/2013 αποτελεί ένα θετικό βήμα στη μάχη για την καταδίκη των νεοναζί, τόσο στη μεγάλη δίκη της εγκληματικής οργάνωσης "Χρυσή Αυγή" όσο και στις επιμέρους υποθέσεις με κατηγορούμενους στελέχη και μέλη της. Μια δικογραφία, που αρχικά τέθηκε στο αρχείο αγνώστων δραστών, ανασύρθηκε και στη συνέχεια "χάθηκε", βρήκε τελικά το δρόμο της στη Βουλή και – ελπίζουμε πια – και στο ακροατήριο. Οι σημερινές αποκαλύψεις της "Εφημερίδας των Συντακτών" για τον ρόλο που έπαιξε ο Λαγός στην επίθεση στο Συνεργείο (οργάνωση, συντονισμός, αυτοπρόσωπη συμμετοχή και ηθική αυτουργία) αποδεικνύουν για άλλη μια φορά, πέραν πάσης αμφιβολίας, τον συντεταγμένο χαρακτήρα των επιθέσεων των νεοναζί, που κορυφώθηκαν με τη δολοφονία του Παύλου Φύσσα τον Σεπτέμβρη του 2013. Γι' αυτό και η θέση των βουλευτών της Χρυσής Αυγής δεν είναι στο Κοινοβούλιο, αλλά στο εδώλιο του κατηγορουμένου."

Βουλευτικά τάγματα εφόδου: η επίθεση στο "Συνεργείο" (Κείμενο: Γιάννης Μπασκάκης, ΕφΣυν, 7/2/2017)

Από σήμερα η δίκη της Χρυσής Αυγής περνά στην πιο κρίσιμη φάση της. Με την εξέταση των τριών συνεκδικαζόμενων υποθέσεων (δολοφονία Φύσσα, επίθεση στους Αιγύπτιους αλιεργάτες, επίθεση στους συνδικαλιστές του ΠΑΜΕ) να έχει πλέον ολοκληρωθεί, σειρά παίρνει τώρα η ίδια η υπόθεση της εγκληματικής οργάνωσης, στο πλαίσιο της οποίας έχουν συσχετιστεί πάνω από 100 δικογραφίες που αφορούν την εγκληματική δράση της Χρυσής Αυγής.

Η πρώτη λοιπόν από τις συσχετισμένες υποθέσεις που θα απασχολήσει από σήμερα το Κακουργιοδικείο δεν είναι άλλη από την επίθεση στον Ελεύθερο Κοινωνικό Χώρο της Ηλιούπολης «Συνεργείο» στις 10/7/2013.

Φυσικά έχει αναδειχτεί ήδη μέχρι σήμερα στο ακροατήριο ο ρόλος της ηγεσίας της ναζιστικής οργάνωσης στον σχεδιασμό των επιθέσεων.

Στη συγκεκριμένη εγκληματική ενέργεια όμως έχουμε και τη φυσική παρουσία της ηγεσίας, μέσω των βουλευτών Λαγού και Μίχου.

Και μάλιστα η Χρυσή Αυγή ήταν τότε τόσο αποθρασυμένη από την προκλητική ασυλία που απολάμβανε, ώστε ο Λαγός δεν δίστασε να καθοδηγήσει ως επικεφαλής την επίθεση χρησιμοποιώντας το βουλευτικό του αυτοκίνητο!

Η «Εφ.Συν.» φέρνει στο φως φωτογραφικά ντοκουμέντα που τραβήχτηκαν κατά τη διάρκεια της επίθεσης από το σημείο όπου βρίσκεται το κτίριο του «Συνεργείου», καθώς και νέα στοιχεία για την υπόθεση, που αποδεικνύουν ότι

η πολιτική δομή της Χρυσής Αυγής και η δομή των ταγμάτων εφόδου είναι το ένα και το αυτό.

Στο «Συνεργείο» επιτέθηκε τάγμα εφόδου αποτελούμενο από 50 μηχανές και με λοστούς και κοντάρια κατέστρεψε τον χώρο ολοσχερώς.

Οι χρυσαυγίτες χτύπησαν και τραυμάτισαν τον εκμισθωτή του χώρου Π.Δ., ενώ η δασκάλα και τα μικρά παιδιά που έκαναν μάθημα μέσα, κατάφεραν να κρυφτούν στην τουαλέτα.

Και όλα αυτά, ενώ στο σημείο υπήρχε αστυνομική δύναμη, η οποία, όπως αποτυπώνεται στις φωτογραφίες, παρακολουθούσε απαθής την εξέλιξη της επίθεσης, για να προχωρήσει τελικά στην προσαγωγή 8 ατόμων.

Ο πρώην πυρηνάρχης Πειραιά Θωμάς Μπαρέκας, οδηγός στην τελευταία μηχανή, ενώ στο βάθος η αστυνομία παρακολουθεί απαθής.

Οπως επιβεβαίωσε ακριβώς την επόμενη μέρα (11/7/2013) από τη διαδικτυακή εκπομπή του επίσημου ιστότοπου της οργάνωσης ο ίδιος ο Κασιδιάρης, οι προσαχθέντες ήταν βέβαια οργανωμένοι χρυσαυγίτες.

«Εγώ αυτό που ξέρω είναι ότι χθες έγιναν 8 προσαγωγές μελών της Χρυσής Αυγής», είπε κατά λέξη.
Από τους 8 οι τρεις (Θωμάς Μπαρέκας, Διονύσιος Αγιοβλασίτης, Χρήστος Γαλανάκης) είναι σήμερα κατηγορούμενοι στη μεγάλη δίκη για ένταξη σε εγκληματική οργάνωση, όπως και οι Γεώργιος Καλπιτζής και Γεώργιος Σταμπέλος -οι αριθμοί κυκλοφορίας των μηχανών τους καταγράφηκαν στο σημείο της επίθεσης.

Ο τελευταίος μάλιστα είναι κατηγορούμενος και για τη δολοφονία του Παύλου Φύσσα.

Τα γραφεία ως ορμητήρια
Αυτό όμως που αποδεικνύει ότι το υποτιθέμενο «πολιτικό κόμμα» Χρυσή Αυγή και η, κατά το βούλευμα, εγκληματική οργάνωση ταυτίζονται είναι ότι ως ορμητήρια για την επίθεση στο «Συνεργείο» χρησιμοποιήθηκαν, για άλλη μια φορά, τα επίσημα τοπικά γραφεία.

Και μάλιστα δεν ήταν μία, αλλά τρεις Τοπικές Οργανώσεις της Χρυσής Αυγής που πήραν μέρος στην εγκληματική αυτή ενέργεια.

Η περιβόητη Τ.Ο. Νίκαιας που δολοφόνησε τον Παύλο Φύσσα, καθώς επίσης η Τ.Ο. Πειραιά και η Τ.Ο. Νοτίων Προαστίων, όπου ήταν και το σημείο συνάντησης προκειμένου να ξεκινήσει το μηχανοκίνητο τάγμα με στόχο το «Συνεργείο».

Ο κατηγορούμενος Γαλανάκης στην απολογία του στις ανακρίτριες, αν και ισχυρίζεται ότι δεν αντιλήφθηκε την επίθεση, το λέει καθαρά**:**
«Πήγαμε πρώτα στην Τ.Ο. της Χρυσής Αυγής στη Νίκαια. […] Μετά κατευθυνθήκαμε στα γραφεία του Πειραιά […] και φύγαμε για τα γραφεία της Χρυσής Αυγής στον Αλιμο. Οταν φτάσαμε στα γραφεία του Αλίμου υπήρχαν ήδη 40-50 μηχανές, ήταν ήδη έτοιμες, δηλαδή υπήρχαν δύο αναβάτες σε κάθε μία μηχανή, ορισμένοι φορούσαν μπλούζες με το λογότυπο της Χρυσής Αυγής, οι συνοδηγοί κρατούσαν ξύλινα κοντάρια με σημαίες. Ξεκινήσαμε από εκεί…».
Και βέβαια, όπως επιβεβαιώνει και ο Μπαρέκας στην απολογία του, στην Τ.Ο. Αλίμου ήταν και ο ίδιος ο Λαγός.

Σημειώνουμε ότι ο Μπαρέκας δεν είναι ένα απλό μέλος της Χρυσής Αυγής, αλλά ήταν τότε ο πυρηνάρχης του Πειραιά και μάλιστα εικονίζεται και στις φωτογραφίες, στις οποίες ξεχωρίζει φυσικά ο βουλευτής της οργάνωσης Νίκος Μίχος, ενώ διακρίνεται και ο Γεώργιος Τσακανίκας, ηγετικό στέλεχος της Νίκαιας και κατηγορούμενος για τη δολοφονία Φύσσα.

Στην μηχανή ξεχωρίζει να οδηγεί το ηγετικό στέλεχος και βουλευτής της ναζιστικής οργάνωσης Νίκος Μίχος. Πεζός με πλάτη το ηγετικό στέλεχος της Νίκαιας και κατηγορούμενος για τη δολοφονία Φύσσα, Γ. Τσακανίκας.

Οσο για τον Λαγό, τον ρόλο του ως επικεφαλής της επίθεσης αποδεικνύει βέβαια, εκτός από την καταγραφή του αριθμού του βουλευτικού του αυτοκινήτου, και το πλήθος των μηνυμάτων που έχει ανταλλάξει με πολλά άλλα στελέχη της οργάνωσης πριν και μετά την εγκληματική ενέργεια.

Σε αυτά τα μηνύματα, που είναι απολύτως ενοχοποιητικά, πότε δίνει σχετικές οδηγίες, πότε μιλάει για τους προσαχθέντες χρυσαυγίτες που *«τους πήραμε και φύγαμε γύρω στις 10 και μισή»* και, ως συνήθως, καυχιέται για την επίθεση, λέγοντας ανάμεσα σε άλλα ότι *«έχουμε θέμα στον Αλιμο. Ηρθαμε και τους γαμήσαμε».*
Τώρα ο Λαγός και ο Μίχος θα καθίσουν στο εδώλιο για ηθική αυτουργία στην επίθεση, ενώ οι υπόλοιποι κατηγορούμενοι για σωματικές βλάβες και φθορές ξένης ιδιοκτησίας.

Μετά τη σκανδαλώδη αρχειοθέτηση και στη συνέχεια την εξαφάνιση της δικογραφίας, η δίκη για την υπόθεση αυτή έχει πλέον πάρει τον δρόμο της κι έχει προσδιοριστεί για τις 25/4/2017.

Οι **τέσσερις (4) δικάσιμοι** της δίκης της ΧΑ κατά τις οποίες εξετάστηκαν μάρτυρες για την επίθεση στο Συνεργείο:

124η μέρα (7/2/2017)

- Επίθεση με την κάλυψη των ΔΙΑΣ (124η μέρα).
- Αστυνομικοί τουρίστες! [7/2/2017].

125η μέρα (9/2/2017)

- Π. Τσαφολόπουλος: Αναγνώρισε τον Μίχο στη χρυσαυγίτικη επίθεση στο «Συνεργείο».
- Ηταν εκεί οι Λαγός και Μίχος [9/2/2017].

126η μέρα (10/2/2017)

- Π. Δριμυλής (Συνεργείο): "Καταδρομική επίθεση οργανωμένη από την ηγεσία της Χρυσής Αυγής".
- Βιντεοχρονολόγιο: Η Δίκη της Χρυσής Αυγής – 54η Εβδομάδα (10/2/2017).

127η μέρα (14/2/2017)

- Ολοκληρώθηκε η υπόθεση "Συνεργείο" – Χρυσαυγίτικες προκλήσεις με την κάλυψη της ΕΛΑΣ (125η-127η μέρα).
- Ημέρα 127: "Πού είναι τώρα ο Παύλος σου;"

Απολογισμός ακροαματικής διαδικασίας: "Συνεργείο": φωτογραφίες, βίντεο, έγγραφα και sms που ενοχοποιούν Λαγό, Μίχο, Παναγιώταρο, ΕΛΑΣ (JGD, 11/2/2017).

- Η δίκη για τις επιμέρους εγκληματικές πράξεις έχει προσδιοριστεί στις 25/4/2017 (Τριμελές Πλημμελειοδικείο Αθηνών). Κατόπιν αναβολών, η δίκη έχει πλέον προσδιοριστεί για την 20/4/2018. Κατόπιν νέας αναβολής, το δικαστήριο προσδιορίστηκε την 29/10/2018. Την ημέρα εκείνη, το δικαστήριο αναβλήθηκε εκ νέου για την 11/1/2019 και κατόπιν διακοπής ξεκίνησε την 6/2/2019.

Στο εδώλιο Λαγός και Μίχος για την επίθεση στο Συνεργείο την Παρασκευή 11/1/2019 (video).
Ξεκίνησε η δίκη Λαγού-Μίχου για την επίθεση στο Συνεργείο, κατέθεσε ο πρώτος μάρτυρας (video+φωτογραφίες).
[1η μέρα δίκης Συνεργείου] Στην επίθεση μπροστάρηδες, στο δικαστήριο… άφαντοι.
[2η μέρα δίκης Συνεργείου] «Ολοι έλεγαν ότι ήταν παρόντες Λαγός και Μίχος».
[3η μέρα δίκης Συνεργείου] Μάρτυρες αστυνομικοί «καίνε» το τάγμα εφόδου.
[4η μέρα δίκης Συνεργείου] Τον καίνε τα μηνύματα, του φταίει η «Εφ.Συν.».
[5η μέρα δίκης Συνεργείου] Απόφαση δικαστηρίου: Κομμάτι της δικογραφίας τα sms του Λαγού.
[Δίκη Συνεργείου] Μίχος: "Εχω πολλά να πω, θα ζητήσω προστασία Εισαγγελίας. Ήμουν στη μοτοπορεία, ο Λαγός δεν βγήκε από το αμάξι… Υπάρχει βίντεο στην ΕΥΠ".
[6η μέρα δίκης Συνεργείου] Ν. Μίχος: «Θα πω πολλά όταν έρθει η ώρα μου».

Πρόβα στο «Συνεργείο» πριν από τη δολοφονία του Παύλου Φύσσα – Το αποκαλυπτικό ρεπορτάζ της ΕφΣυν.

Στο μεταξύ, στη δίκη της Χρυσής Αυγής…

- Ταφόπλακα για τη Νίκαια από έγγραφα της υπεράσπισης Μίχου: Πατέλης, Δήμου, Κομιάνος μαζί με Σταμπέλο, Τσακανίκα στην επίθεση στο Συνεργείο.
- Μάρτυρες υπεράσπισης: "Παρών ο Μίχος στο Συνεργείο", τελευταίοι μάρτυρες Μπούκουρα-Μιχαλολιάκου (359η-361η μέρα).

[7η μέρα δίκης Συνεργείου] Διαβάστηκαν τα sms του Λαγού.
Στις 16 Ιουλίου απολογούνται οι κατηγορούμενοι για την επίθεση στο Συνεργείο: τι θα κάνουν Λαγός και Μίχος.
Τα είπε ο Μίχος: "Στην κεφαλή της μοτοπορείας σε αυτοκίνητο ο Λαγός", "Εντολές Μιχαλολιάκου εκτελούσε ο πρώην δικηγόρος μου".
[8η μέρα δίκης Συνεργείου] Απολογία Μίχου: Έδωσε Λαγό και Μιχαλολιάκο.
[9η μέρα δίκης Συνεργείου] Πρόταση-χάδι από την εισαγγελέα για το «Συνεργείο».
[10η μέρα δίκης Συνεργείου] Απόφαση – κόλαφος για τη Χρυσή Αυγή.
Δήλωση δικηγόρων πολιτικής αγωγής για την καταδίκη Λαγού-Μίχου στην υπόθεση του "Συνεργείου".
Λαγός και Ζωγράφος για Συνεργείο: «Μίζεροι υποτακτικοί» οι δικαστές, «γελοία» η απόφαση.